คู่มือการจัดการเรื่องร้องเรียนการทุจริต

สำหรับเป็นแนวปฏิบัติการจัดการเรื่องร้องเรียนการทุจริต
สำหรับเจ้าหน้าที่

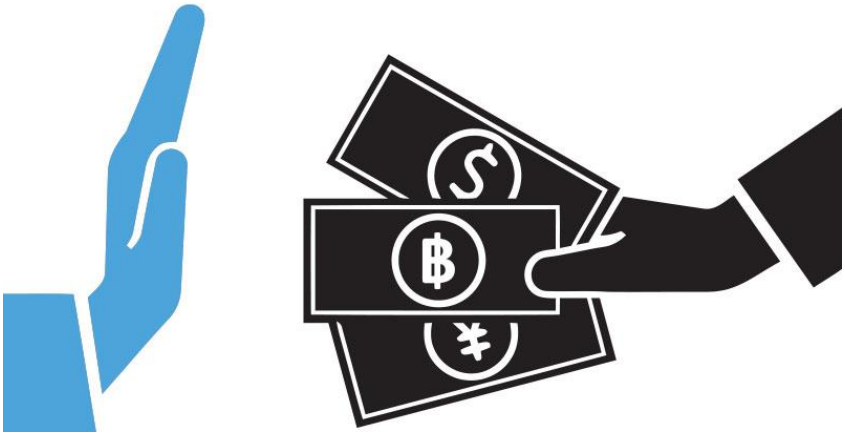

องค์การบริหารส่วนตำบลช่องแค
อำเภอตาคลี จังหวัดนครสวรรค์

คำนำ

แนวปฏิบัติการจัดการเรื่องร้องเรียนขององค์การบริหารส่วนตำบล ฉบับนี้ จัดทำขึ้นเพื่อ เป็นแนวทางในการดำเนินการจัดการเรื่องร้องเรียนขององค์กร ทั้งนี้ การดำเนินการเรื่องร้องเรียนจน ได้ข้อยุติให้มีความรวดเร็วและมีประสิทธิภาพ ตอบสนองความต้องการของผู้ร้อง จำเป็นจะต้องมี ขั้นตอน / กระบวนการแนวทางในการปฏิบัติงานที่ชัดเจนและเปนมาตรฐานเดียวกันเอกสารฉบับนี้เกิดจากการรวบรวมข้อมูล/เอกสารที่เกี่ยวข้อง รวมถึงการสรุปบทเรียนจากการปฏิบัติงานที่ผ่านมา โดยมีแบบฟอร์มพร้อมกรีตัวอย่าง เพื่อใชเป็นแนวทางในการปฏิบัติงานผู้จัดทำหวังเป็นอย่างยิ่งว่า เอกสารการดำเนินการเรื่องร้องเรียนฉบับนี้จะเป็นประโยชนต่อการดำเนินการเรื่องร้องเรียนของ เจ้าหน้าที่ผู้รับผิดชอบหรือเกี่ยวข้อง และพัฒนาระบบการจัดการเรื่องร้องเรียนขององค์การบริหารส่วนตำบล ให้เป็นไปอย่างมีปรสิทธิภาพตอไป

องค์การบริหารส่วนตำบลช่องแค

บทนำ

1.ความเป็นมาและความสำคัญการร้องเรียนของประชาชน ถือเป็นเสียงสะท้อนให้หน่วยงานต่างๆ ของรัฐทราบว่า การบริหารการทำงานของหน่วยงานมีประสิทธิภาพและประสิทธิผลมากน้อยเพียงใด ซึ่งหน่วยงานของรัฐได้ตระหนักและให้ความสำคัญกับการแก้ไขปัญหาเรื่องร้องเรียนของประชาชน อาทิ มีการรับฟังความคิดเห็น เปิดโอกาสให้ประชาชนเข้ามามีส่วนร่วม และตรวจสอบการทำงานของหน่วยงานของรัฐ ซึ่งรัฐบาลในปัจจุบัน ได้ให้ความสำคัญกับการให้บริการประชาชนที่เป็นอย่างรวดเร็ว ทั่วถึง มีประสิทธิภาพ ปลอดการทุจริต อีกทั้งยังจัดให้มีช่องทางในการรับเรื่องร้องเรียน/ร้องทุกข์ รวมถึงสั่งการให้ทุกหน่วยงานเร่งดำเนินการแก้ไขปัญหาการร้องเรียนดังกล่าวองค์การบริหารส่ วนตำบลปอ เป็ นหน่ วยงานที่มีภารกิจหลักในการสนับสนุนการพัฒนาความเข้ มแข็ง ขององค์ กรชุมชนและเครือข่ าย ทั้งนี้ การดำเนินงานของ อบต. จะมุ่ ง เน้ นให้ องค์ กร ชุมชนและเครือข่ าย ร่ วมกับหน่ วยงาน/ภาคีเป็ นกลไกหลักในการแก้ ไขปัญหาความ เดือดร้ อน ตลอดจนการจัดบริการสาธารณะ การบริหารจัดการงานพัฒนาในชุมชนท้ องถิ่น ผ่ านโครงการพัฒนาต่ าง ๆภายใต้ ความร่ วมมือจากหน่ วยงานภาครัฐ และความร่ วมมือจาก ประชาชน ซึ่งกระบวนการทำงานของ อบต. ดังกล่ าวอาจก่ อให้ เกิดการรับรู้ ข้ อมูลข่ าวสาร ของประชาชนที่ไม่ ทั่วถึง เกิดความเข้ าใจที่คลาดเคลื่อนนำไปสู่ เรื่องร้ องเรียนได้ ดังนั้น อบต. ปอ จึงได้ มีการจัดทำคู่ มือแนวทางการปฏิบัติเกี่ยวกับการดำเนินการเรื่องร้ องเรียน รวมทั้ง เพื่อเป็ นการพัฒนาการบริหารจัดการเรื่องร้ องเรียนให้ กับผู้ ปฏิบัติงานที่มีส่ วนเกี่ยวข้ องได้ มี แนวทางการดำเนินงานที่ถูกต้ อง และมีประสิทธิภาพ

2. วัตถุประสงค์

2.1 เพื่อพัฒนาระบบการดำเนินการเรื่องร้องเรียนให้เป็นไปอย่างมีประสิทธิภาพ ประสิทธิผลและสอดคล้อง กับกฎหมายหรือระเบียบที่เกี่ยวข้อง

2.2 เพื่อให้ ผู้ รับผิดชอบการดำเนินการเรื่องร้ องเรียนของ อบต. ใช้เป็ น แนวทางในการปฏิบัติงานและ ดำเนินการแก้ ไขปัญหาเรื่องร้ องเรียนให้ เป็ นไปตาม มาตรฐานเดียวกัน

3. ขอบเขต

คู่มือการดำเนินการเรื่องร้องเรียนฉบับนี้ ได้รวบรวมข้อมูลที่เกี่ยวข้องและเป็นประโยชน์ต่อการจัดการเรื่อง ร้องเรียนประกอบด้วย แนวคิดเกี่ยวกับเรื่องร้องเรียน ขั้นตอนการดำเนินการเรื่องร้องเรียน

4. ความหมายของเรื่องร้องเรียน

พจนานุกรมฉบับราชบัณฑิตยสถาน (2554) ได้ให้ความหมายของการร้องเรียน ไว้ว่า

1) **ร้องเรียน** หมายถึง เสนอเรื่องราว

2) **ร้องทุกข์** หมายถึง บอกความทุกข์เพื่อขอให้ช่วยเหลือ ศูนย์ดำรงธรรมกระทรวงมหาดไทย (คู่มือการดำเนินการแก้ไขปัญหาการร้องทุกข์/ร้องเรียน, 2554) ได้ แบ่งแยกการพิจารณาความหมายของคำว่า “เรื่องราวร้องทุกข์/ร้องเรียน” ไว้ 2 ประการ คือ

1) เรื่องร้องทุกข์ร้องเรียน ข้าราชการ หมายถึง เรื่องราวที่ข้าราชการเป็นผู้ถูกร้องเรียน เนื่องจากปฏิบัติ หน้าที่หรือปฏิบัติตนไม่เหมาะสม
2) เรื่องร้องทุกข์ร้องเรียน ของประชาชน หมายถึง เรื่องราวที่ผู้ร้องเรียนประสงค์ให้ได้รับการปลด เปลื้องความทุกข์ที่ตนได้รับ หรือเป็นเรื่องที่ผู้ร้องเรียนหรือผู้อื่นหรือสาธารณชนได้รับความเสียหาย และยังรวมถึงข้อขัดแย้งระหว่างประชาชนกับประชาชนอีกด้วย

สรุป การร้องเรียน หมายถึง การที่ประชาชนบอกเล่าเรื่องราวต่อหน่วยงาน เพื่อขอให้ด าเนินการแก้ไข ปัญหา ให้ความช่วยเหลือ หรือตรวจสอบข้อเท็จจริงอันเนื่องมาจากการปฏิบัติหน้าที่ของหน่วยงาน การได้รับ ความเดือดร้อน หรือความไม่เป็นธรรม

5. ลักษณะของเรื่องร้องเรียน

ศูนย์ดำรงธรรม กระทรวงมหาดไทย (คู่มือการดำเนินการแก้ไขปัญหาการร้องทุกข์/ร้องเรียน, 2554, นน.3- 4) ได้จำแนกลักษณะของเรื่องร้องเรียน ใน 3 ลักษณะคือ

1) เรื่องร้องเรียนที่มีลักษณะเป็นบัตรสนเท่ห์ตามมติคณะรัฐมนตรีเป็นกรณีการร้องเรียนกล่าวโทษที่ ขาดข้อมูลหลักฐาน ซึ่งศูนย์ดำรงธรรมจะระงับเรื่องทั้งหมด แต่ถ้าเป็นการร้องเรียนในประเด็น เกี่ยวข้องกับส่วนรวม จะส่งให้หน่วยงานที่เกี่ยวข้องรับทราบไว้เป็นข้อมูลประกอบการพิจารณาต่อไป ซึ่งกรณีนี้สามารถยุติเรื่องได้ทันที

2) เรื่องร้องเรียนทั่วไป ศูนย์ดำรงธรรมจะดำเนินการจัดส่งเรื่องให้หน่วยงานที่เกี่ยวข้องรับไปดำเนินการ โดยจะพิจารณาส่งตามความเหมาะสมของแต่ละเรื่องและจะตอบให้ผู้ร้องเรียนทราบไว้ชั้นหนึ่งก่อน ซึ่งเมื่อหน่วยงานที่เกี่ยวข้องดำเนินการแล้ว จะแจ้งให้ศูนย์ดำรงธรรมและผู้ร้องเรียนทราบ หรือบาง กรณีปัญหาหน่วยงานที่เกี่ยวข้องจะแจ้งให้ผู้ร้องเรียนทราบโดยตรง ซึ่งระยะเวลาการพิจารณา ดำเนินการของหน่วยงานที่เกี่ยวข้อง จะช้าหรือเร็วขึ้นอยู่กับขั้นตอนการดำเนินการให้การช่วยเหลือ ของแต่ละกรณีปัญหาในกรณีเป็นเรื่องร้องเรียนทั่วไป หากหน่วยงานที่เกี่ยวข้องไม่แจ้งผลให้ทราบ ภายในระยะเวลาที่กำหนด ศูนย์ดำรงธรรมจะมีหนังสือเตือนขอทราบผลไปอีกครั้งหนึ่ง

3) เรื่องร้องเรียนสำคัญ เป็นเรื่องที่เกี่ยวข้องกับประชาชนส่วนรวมหรือเป็นเรื่องที่เกี่ยวข้องกับหลาย หน่วยงาน เป็นประเด็นข้อร้องเรียนทางกฎหมายหรือเป็นเรื่องร้องเรียนที่มีข้อเท็จจริงและ รายละเอียดตามคำร้องยังไม่ชัดแจ้งหรือไม่แน่นอน หรือบางกรณีศูนย์ดำรงธรรมอาจต้องให้ เจ้าหน้าที่เดินทาง ไปตรวจสอบข้อเท็จจริงในพื้นที่ก่อนส่งให้หน่วยงานที่เกี่ยวข้องดำเนินการต่อไป โดยแจ้งให้ผู้ร้องเรียนทราบไว้ชั้นหนึ่งก่อน เมื่อหน่วยงานได้รายงานผลการตรวจสอบข้อเท็จจริงเข้า มาแล้วจึงจะแจ้งให้ผู้ร้องเรียนทราบต่อไป หรือหากหน่วยงานที่เกี่ยวข้องยังไม่รายงานผลให้ทราบ ภายในระยะเวลาที่กำหนด ศูนย์ดำรงธรรมจะแจ้งเตือนตามระยะเวลาที่กระทรวงมหาดไทยกำหนด ในส่วนของสถาบัน ฯ ได้มีการจำแนกลักษณะเรื่องร้องเรียนจากการดำเนินงานที่ผ่านมา ได้ดังนี้

1) ร้องเรียนหน่วยงาน เช่น กระบวนการทำงาน การให้บริการ ฯลฯ

2) ร้องเรียนเจ้าหน้าที่ เช่น ปฏิบัติหน้าที่หรือปฏิบัติตนไม่เหมาะสม การให้ข้อมูลข่าวสารที่ไม่ครบถ้วน ถูกต้อง ฯลฯ

3) ร้องเรียนการบริหารจัดการที่ไม่โปร่งใส เช่น การเบิกจ่ายและใช้จ่ายงบประมาณ ฯลฯ

4) ร้องทุกข์/ขอความช่วยเหลือ เช่น ขอความช่วยเหลือในเรื่องที่อยู่อาศัย ขอความอนุเคราะห์ งบประมาณ ฯลฯ

5) เรื่องร้องเรียนอื่น ๆ เช่น ขอข้อมูลเอกสาร/หลักฐานต่าง ๆ บัตรสนเท่ห์ฯลฯ

6. กฎหมาย/ระเบียบที่เกี่ยวข้อง

6.1 พระราชบัญญัติข้อมูลข่าวสารของราชการ พ.ศ. 2540 การดำเนินการเรื่องร้องเรียน จำเป็นต้องพิจารณาเรื่องการเปิดเผยข้อมูลข่าวสาร ตามพระราชบัญญัติฯ พ.ศ.2540 ประกอบด้วย มาตรา 15 ข้อมูลข่าวสารของราชการที่มีลักษณะอย่างหนึ่งอย่างใดดังต่อไปนี้ หน่วยงานของรัฐหรือ เจ้าหน้าที่ของรัฐอาจมีคำสั่งมิให้เปิดเผยก็ได้โดยคำนึงถึงการปฏิบัติหน้าที่ตามกฎหมายของหน่วยงานของรัฐ ประโยชน์สาธารณะ และประโยชน์ของเอกชนที่เกี่ยวข้องประกอบกัน

(1) การเปิดเผยจะก่อให้เกิดความเสียหายต่อความมั่นคงของประเทศ ความสัมพันธ์ระหว่างประเทศและ ความมั่นคงในทางเศรษฐกิจหรือการคลังของประเทศ

(2) การเปิดเผยจะทำให้การบังคับใช้กฎหมายเสื่อมประสิทธิภาพ หรือไม่อาจสำเร็จตามวัตถุประสงค์ได้ ไม่ว่าจะเกี่ยวกับการฟ้องคดี การป้องกัน การปราบปราม การทดสอบ การตรวจสอบ หรือการรู้แหล่งที่มาของข้อมูล ข่าวสารหรือไม่ก็ตาม

(3) ความเห็นหรือคำแนะนำภายในหน่วยงานของรัฐในการดำเนินการเรื่องหนึ่งเรื่องใดแต่ทั้งนี้ไม่รวมถึง รายงานทางวิชาการ รายงานข้อเท็จจริง หรือข้อมูลข่าวสารที่นำมาใช้ในการทำความเห็นหรือคำแนะนำภายใน ดังกล่าว

(4) การเปิดเผยจะก่อให้เกิดอันตรายต่อชีวิตหรือความปลอดภัยของบุคคลหนึ่งบุคคลใด

(5) รายงานการแพทย์ หรือข้อมูลข่าวสารส่วนบุคคลซึ่งการเปิดเผยจะเป็นการรุกล้ำสิทธิส่วนบุคคลโดย ไม่สมควร

(6) ข้อมูลข่าวสารของราชการที่มีกฎหมายคุ้มครองมิให้เปิดเผย หรือข้อมูลข่าวสารที่มีผู้ให้มาโดยไม่ ประสงค์ให้ทางราชการนำไปเปิดเผยต่อผู้อื่น

(7) กรณีอื่นตามที่กำหนดในพระราชกฤษฎีกา คำสั่งมิให้เปิดเผยข้อมูลข่าวสารของราชการจะกำหนดเงื่อนไขอย่างใดก็ได้ แต่ต้องระบุไว้ด้วยว่าที่ เปิดเผยไม่ได้เพราะเป็นข้อมูลข่าวสารประเภทใดและเพราะเหตุใด และให้ถือว่าการมีคำสั่งเปิดเผยข้อมูลข่าวสารของราชการเป็นดุลพินิจ โดยเฉพาะของเจ้าหน้าที่ของรัฐตามลำดับสายการบังคับบัญชา แต่ผู้ขออาจ อุทธรณ์ต่อคณะกรรมการวินิจฉัยการเปิดเผยข้อมูลข่าวสารได้ตามที่กำหนดในพระราชบัญญัติ มาตรา 24 หน่วยงานของรัฐจะเปิดเผยข้อมูลข่าวสารส่วนบุคคลที่อยู่ในความควบคุมดูแลของตนต่อ หน่วยงานของรัฐแห่งอื่นหรือผู้อื่นโดยปราศจากความยินยอมเป็นหนังสือของเจ้าของข้อมูลที่ให้ไว้ล่วงหน้าหรือใน ขณะนั้นมิได้เว้นแต่เป็นการเปิดเผยดังต่อไปนี้

(1) ต่อเจ้าหน้าที่ของรัฐในหน่วยงานของตนเพื่อการนำไปใช้ตามอำนาจหน้าที่ของหน่วยงานของรัฐแห่ง นั้น

(2) เป็นการใช้ข้อมูลตามปกติภายในวัตถุประสงค์ของการจัดให้มีระบบข้อมูลข่าวสารส่วนบุคคลนั้น

(3) ต่อหน่วยงานของรัฐที่ทำงานด้านการวางแผนหรือการสถิติหรือสำมะโนต่าง ๆ ซึ่งมีหน้าที่ต้องรักษา ข้อมูลข่าวสารส่วนบุคคลไว้ไม่ให้เปิดเผยต่อไปยังผู้อื่น

(4) เป็นการให้เพื่อประโยชน์ในการศึกษาวิจัยโดยไม่ระบุชื่อหรือส่วนที่ทำให้รู้ว่าเป็นข้อมูลข่าวสารส่วน บุคคลที่เกี่ยวกับบุคคลใด

(5) ต่อหอจดหมายเหตุแห่งชาติ กรมศิลปากร หรือหน่วยงานอื่นของรัฐตามมาตรา 26 วรรคหนึ่ง เพื่อ การตรวจดูคุณค่าในการเก็บรักษา

(6) ต่อเจ้าหน้าที่ของรัฐเพื่อการป้องกันการฝ่าฝืนหรือไม่ปฏิบัติตามกฎหมาย การสืบสวน การสอบสวน หรือการฟ้องคดี ไม่ว่าเป็นคดีประเภทใดก็ตาม

(7) เป็นการให้ซึ่งจำเป็นเพื่อการป้องกันหรือระงับอันตรายต่อชีวิตหรือสุขภาพของบุคคล

(8) ต่อศาลและเจ้าหน้าที่ของรัฐหรือหน่วยงานของรัฐหรือบุคคลที่มีอำนาจตามกฎหมายที่จะขอ ข้อเท็จจริงดังกล่าว

(9) กรณีอื่นตามที่กำหนดในพระราชกฤษฎีกา

6.2 การกำหนดชั้นความลับ การพิจารณาในการกำหนดชั้นความลับและคุ้มครองบุคคลที่เกี่ยวข้องนั้น จะต้องปฏิบัติตามระเบียบว่าด้วย การรักษาความลับของทางราชการ พ.ศ. 2544 และการส่งเรื่องให้หน่วยงานพิจารณานั้น ผู้ให้ข้อมูล ผู้ร้องเรียน และผู้ถูกร้องอาจจะได้รับความเดือดร้อน เช่น เรื่องร้องเรียนกล่าวโทษ ในเบื้องต้นให้ถือว่าเป็นความลับทาง ราชการ การแจ้งเบาะแสผู้มีอิทธิพล ต้องปกปิดชื่อและที่อยู่ผู้ร้องเรียน หากไม่ปกปิดชื่อ ที่อยู่ ผู้ร้องเรียนจะต้อง แจ้งให้หน่วยงานที่เกี่ยวข้องทราบและให้ความคุ้มครองแก่ผู้ร้องเรียนด้วย

- กรณีมีการระบุชื่อผู้ถูกร้อง จะต้องคุ้มครองทั้งฝ่ายผู้ร้องเรียนและผู้ถูกร้อง เนื่องจากเรื่องยังไม่ได้ผ่าน กระบวนการตรวจสอบข้อเท็จจริงและอาจเป็นการกลั่นแกล้งกล่าวหาให้ได้รับความเดือดร้อนและเสียหายได้

- เรื่องที่เกี่ยวกับความมั่นคงของชาติ

- กรณีผู้ร้องเรียนระบุในคำร้องขอให้ปกปิดหรือไม่ประสงค์ให้เปิดเผยชื่อผู้ร้องเรียน หน่วยงานต้องไม่ เปิดเผยชื่อผู้ร้องเรียนเนื่องจากผู้ร้องเรียนอาจจะได้รับความเดือดร้อนตามเหตุแห่งการร้องเรียนนั้น ๆ

การดำเนินการเรื่องร้องเรียน

1. ขั้นตอนการปฏิบัติเกี่ยวกับการดำเนินการเรื่องร้องเรียน เมื่อได้รับเรื่องร้องเรียนทั้งจากบุคคล/หน่วยงาน ผู้ปฏิบัติงานซึ่งได้รับมอบหมายให้ทำหน้าที่เป็นเจ้าหน้าที่รับเรื่องต้องดำเนินการตาม ขั้นตอนที่กำหนดไว้ในระเบียบฯ ภายในระยะเวลาที่กำหนด ดังนี้ ทั้งนี้ในแต่ละขั้นตอน จะมีรายละเอียดวิธีการดำเนินการสำคัญ ดังนี้

1.1 การยื่นและเสนอเรื่องร้องเรียน ผู้ยื่นร้องเรียนอาจเป็นในนามบุคคล เครือข่ายองค์กร คณะบุคคลก็ได้ โดยการยื่นเรื่องร้องเรียนอาจ มีใน 2 รูปแบบ ดังนี้

1) ร้องเรียนเป็นหนังสือ เป็นกรณีที่ใช้กับการร้องเรียนทั่วไปในทุกเรื่องที่ผู้ร้องเรียนต้องการแก้ไข ปัญหาหรือต้องการความช่วยเหลือ ซึ่งการร้องเรียนโดยวิธีนี้ ผู้ร้องเรียนต้องทำเป็นหนังสือ/ เอกสาร เล่าถึงเหตุการณ์หรือพฤติการณ์ของเรื่องที่ต้องการร้องเรียนใช้ชัดเจนมากที่สุด แจ้งชื่อ และที่อยู่ให้ชัดเจนเพียงพอที่สามารถติดต่อได้ พร้อมทั้งลงลายมือชื่อของผู้ร้องเรียน หากมี เอกสารหรือหลักฐานควรแนบมาพร้อมกันด้วย

2) ร้องเรียนด้วยวาจา กรณีที่ผู้ร้องเรียน ไม่ได้มีการจัดทำหนังสือ/เอกสาร ให้นายทะเบียนบันทึก รายการเรื่องร้องเรียน โดยอธิบายถึงเหตุที่ต้องการร้องเรียน ข้อเท็จจริงเกี่ยวกับเรื่องที่ร้ องเรียน และสิ่งที่ต้ องการให้ ดำเนินการ ส่ วนช่ องทางการส่ ง เรื่องร้ องเรียน นั้น นอกจากการส่ งเรื่องร้ องเรียนโดยตรงมายัง อบต. ปัจจุบัน ผู้ร้ องเรียนยังสามารถส่ ง เรื่องร้ องเรียนไปยังหน่ วยงานอื่น เช่ น ศูนย์ บริการประชาชน สำนักงานปลัดสำนัก นายกรัฐมนตรี กระทรวงการพัฒนาสังคมและความมั่นคงของมนุษย์ ศูนย์ ดำรงธรรมจังหวัด สำนักงานผู้ ตรวจการ แผ่ นดิน สำนักงานตรวจเงินแผ่ นดิน (สตง.) สำนักงานคณะกรรมการ ป้องกันและปราบปรามการทุจริตแห่ งชาติ (ปปช.) ส านักงานคณะกรรมการป้องกันและ ปราบปรามการทุจริตในภาครัฐ (ปปท.) สื่อมวลชน เป็ นต้ น

1.2 การรับและส่งเรื่องร้องเรียน เมื่อผู้ร้องเรียนได้ยื่นเรื่องเรียนแล้ว นายทะเบียนจะต้องออกใบรับเรื่อง ร้องเรียน หรือออกหนังสือตอบรับภายในไม่เกิน 7 วันนับแต่วันที่ได้รับเรื่อง หลังจากนายทะเบียนได้รับเรื่องร้องเรียนแล้ว จะต้องเสนอเรื่องให้ผู้อำนวยการกองเพื่อเสนอต่อปลัด อบต.ไปถึงนายก อบต. ภายในไม่เกิน 5 วันทำการนับแต่วันที่ได้รับเรื่อง เพื่อพิจารณาวินิจฉัยสั่งการ โดยอาจมอบหมายให้มีการ ตรวจสอบหาข้อมูล/

ข้อเท็จจริง ตลอดจนเสนอแนะแนวทางการดำเนินการ/แก้ไข หรืออาจแต่งตั้งคณะกรรมการสอบสวนข้อเท็จจริงและเสนอแนวทางแก้ไข ก่อนเสนอเรื่องต่อ เจ้าหน้าที่อาจมีการพิจารณาเรื่องร้องเรียน ในเบื้องต้น โดยสามารถนำบทเรียนการพิจารณาเรื่องร้องเรียน มาประยุกต์ใช้ 1.3 การดำเนินการเรื่องร้องเรียน เมื่อผู้บริหารท้องถิ่น ได้มีการมอบหมายให้ผู้ปฏิบัติงานที่เกี่ยวข้องดำเนินการ ผู้ที่ได้รับมอบหมายจะต้องดำเนินการสอบข้อเท็จจริงหรือค้นหาข้อมูลต่าง ๆ สรุปเรื่องร้องเรียน และดำเนินการแก้ไขปัญหา (สามารถนำบทเรียนการตรวจสอบหาข้อมูล/ข้อเท็จจริง ตามข้อ 2.2 มาประยุกต์ใช้) ให้แล้วเสร็จภายใน 15 วันทำการนับแต่วันที่ส่วนงานหรือผู้ที่ได้รับมอบหมายได้รับเรื่อง หากดำเนินการไม่แล้วเสร็จจะสามารถขอขยายระยะเวลาได้อีกไม่เกิน 7 วันทำการ และหากยังดำเนินการไม่แล้ว เสร็จอีกจะต้องทำหนังสือชี้แจงเหตุผลต่อบริหารท้องถิ่น เพื่อแจ้งผู้ร้องเรียนทราบต่อไป ทั้งนี้ ในระหว่างการดำเนินการหากผู้ร้องเรียนต้องการถอนเรื่องร้องเรียน ต้องทำเป็นหนังสือ และให้ นายทะเบียนจัดทำหนังสือถอนเรื่อง

1.4 การรายงานผล/สรุปผลการดำเนินการเรื่องร้องเรียน ผู้ที่ได้รับมอบหมาย จะต้องจัดทำรายงานผล การดำเนินการผ่านผู้บังคับบัญชาทุกระดับชั้นจนถึงผู้บริหารท้องถิ่นรวมถึงร่างหนังสือตอบผู้ร้องเรียนเสนอ ผู้บริหารท้องถิ่นลงนาม ทั้งนี้ สามารถนำบทเรียนเทคนิคในการตอบหนังสือร้องเรียน ข้อ 2.3 มาเป็น แนวในการตอบหนังสือ ในส่วนของเจ้าหน้าที่ผู้รับผิดชอบ มีหน้าที่ในการรวบรวม จัดทำข้อมูลเกี่ยวกับเรื่อง ร้องเรียนต่าง ๆ และจัดเก็บไว้เป็นหลักฐาน รวมถึงจัดทำสรุปผลการดำเนินการเรื่องร้องเรียนภาพรวมรายงานต่อ ผู้อำนวยการทราบตามที่กำหนด

2. แนวทางการดำเนินการเรื่องร้องเรียน จากการดำเนินการเรื่องเรียนของ อบต. ในช่วงที่ผ่านมา มีบทเรียนและข้อค้นพบ เพื่อเป็นแนวทางใน การดำเนินการต่อไป ดังนี้

2.1 การพิจารณาเรื่องร้องเรียน

1) ควรศึกษาทำความเข้าใจขั้นตอนการปฏิบัติเรื่องร้องเรียน และดำเนินการตามขั้นตอนที่กำหนด

2) พิจารณาเรื่องร้องเรียน โดยการอ่านและทำความเข้าใจ ตรวจสอบข้อมูลรวมทั้งเอกสาร ประกอบการร้องเรียนโดยละเอียด

3) สรุปประเด็นโดยย่อเสนอต่อผู้บังคับบัญชา หากเรื่องร้องเรียนมีประเด็นที่เกี่ยวข้องกับกฎหมาย ควรระบุตัวบทกฎหมายเสนอต่อผู้บังคับบัญชาเพื่อประกอบการพิจารณาด้วย

4) พิจารณาชั้นความลับ ก่อนแจ้งไปยังหน่วยงานที่เกี่ยวข้อง ทั้งนี้ ต้องคุ้มครองความปลอดภัยของผู้ ร้องเรียนและพยานที่เกี่ยวข้อง และประทับตรา " ลับ " ในเอกสารทุกแผ่น

5) กรณีการร้องเรียน ซึ่งเป็นการแจ้งเบาะแสการกระทำความผิด ควรปกปิดชื่อและที่อยู่ของผู้ ร้องเรียนก่อนสำเนาคำร้อง หรือ หากเป็นการกล่าวหาที่เป็นภัยร้ายแรงต่อผู้ร้องเรียนเป็นอย่าง มาก ไม่ควรส่งสำเนาคำร้องให้หน่วยงานที่เกี่ยวข้อง แต่ควรใช้วิธีการ " คัดย่อคำร้องแล้วพิมพ์ขึ้น ใหม่ส่งให้และประทับทับตรา "ลับ" ในเอกสารทุกแผ่น เนื่องจากอาจจะเป็นอันตรายต่อผู้ร้องเรียน

6) เมื่ออ่านคำร้องแล้วต้องประเมินด้วยว่า เรื่องที่ร้องเรียนน่าเชื่อถือเพียงใด หากผู้ร้องเรียนแจ้ง หมายเลขโทรศัพท์มาด้วย ควรต้องโทรกลับเพื่อสอบถามข้อมูลเพิ่มเติม และเพื่อยืนยันว่า ผู้ร้องเรียนได้ร้องเรียนจริง เพราะบางครั้งอาจมีการแอบอ้างชื่อผู้อื่นเป็นผู้ร้องเรียน โดยวิธีการ สอบถาม ว่า "ท่านเป็นผู้ส่งเรื่องร้องเรียนมาจริงหรือไม่" และ"ไม่ควรบอกเรื่องหรือประเด็น การร้องก่อน"

7) ส่งเรื่องไปยังส่วนงานที่เกี่ยวข้องตามประเด็นการร้องเรียน เพื่อให้จัดทำข้อมูล ข้อเท็จจริง เอกสารต่าง ๆ เท่าที่ผู้ร้องเรียนขอสามารถจะได้รับตาม พรบ. ข้อมูลข่าวสารของราชการ พ.ศ. 2540

2.2 การตรวจสอบหาข้อมูล/ข้อเท็จจริง ควรดำเนินการดังนี้

1) พิจารณาผู้ร้องเรียนเรียนว่ามีลักษณะแบบใด เช่น นักวิชาการ ชาวบ้าน ผู้เดือดร้อน แกนนำ เครือข่าย ผู้มีส่วนได้เสีย ผู้ร้องเรียนแทน/ผู้ที่ไม่เกี่ยวข้องกับเรื่องร้องเรียน เป็นต้น

2) พิจารณาเรื่องร้องเรียน โดยการอ่านและทำความเข้าใจประเด็นการร้องเรียน ตรวจสอบข้อมูล รวมทั้งเอกสารประกอบการร้องเรียนโดยละเอียด ว่าผู้ร้องเรียนเรียนต้องการอะไร

3) การค้นหาข้อเท็จจริงจากเอกสารต่าง ๆ เช่น เอกสารโครงการ บันทึกการประชุม เอกสารการเงิน เอกสารจัดซื้อจัดจ้าง เรื่องร้องเรียนเดิม เป็นต้น

4. หารือผู้เกี่ยวข้อง โดยอาจจัดเป็นวงประชุม หากเป็นเรื่องที่ไม่สามารถตัดสินใจได้ด้วย ตนเอง ต้องมีการหารือและจัดประชุมผู้ที่เกี่ยวข้องเพื่อให้ได้คำตอบและข้อยุติของเรื่องร้องเรียน นั้น

5) ลงพื้นที่ตรวจสอบหาข้อมูล/ข้อเท็จจริงเพิ่มเติม เพื่อประกอบในการตอบเรื่องร้องเรียน ซึ่งในการ ลงพื้นที่เพื่อตรวจสอบข้อเท็จจริงจะต้องมีการจัดทำรายงานสรุป ถ่ายภาพประกอบและเก็บ เอกสารหลักฐานที่เกี่ยวข้องทุกครั้ง รวมทั้งถ้าหากว่ามีการทำงานที่เป็นไปตามที่ร้องเรียนหรือ ตรงกันข้ามกับที่ร้องเรียน หรือมีการยืนยันว่าได้พูดคุยหารือร่วมกันจนได้ข้อยุติ/เข้าใจถูกต้อง ตรงกันแล้ว ควรจะต้องให้มีการบันทึกเนื้อหาและลายมือชื่อเป็นหลักฐาน

2.3 การตอบหนังสือร้องเรียน มีเทคนิคดังนี้ พึงระลึกเสมอว่าเป็นการตอบในนามสถาบันฯ/องค์กร ไม่ควรให้ข้อมูลที่เป็นลักษณะการพูดข้อ ติดขัดจากส่วนงานอื่นภายในองค์กรหรือระเบียบ ข้อบังคับขององค์กร กล่าวโทษบุคคล/ส่วนงานอื่นในองค์กรยิ่ง จะทำให้เกิดผลเสียมากขึ้น ควรวิเคราะห์ประเด็นเรื่องร้องเรียนให้ชัดเจน และตอบให้ตรงประเด็น ไม่ควรขยายความมาก จนเกินไปหรือเปิดประเด็นใหม่ แต่อาจให้เห็นถึงเจตนารมณ์ของการวางหลักเกณฑ์ แนวปฏิบัติเรื่องนั้นว่าเป็น เพราะอะไร เช่น งบประมาณสถาบันเป็นเงินอุดหนุนทั่วไปจ่ายขาด แต่ทำไมกลุ่มนำไปใช้ทั้งให้เปล่าและแบบคืน เป็นทุนหมุนเวียน ก็ควรชี้แจงไปว่างบประมาณจาก อบต.สนับสนุนไปที่ชุมชนแบบให้เปล่าตามที่มาของงบประมาณ แต่เนื่องจากมีผู้เดือดร้อนเรื่องที่อยู่อาศัยจำนวนมากกว่างบที่ได้รับ จากการประชุมสมาชิกในชุมชนจึงเห็นร่วมกัน ว่าควรให้เปล่าเฉพาะผู้ที่ไม่สามารถคืนทุนได้ เช่น ผู้ป่วย ผู้พิการ ที่ทำงานไม่ได้ แต่กรณีคนจนที่ยังประกอบอาชีพ ได้ ให้มีการคืนทุนตามที่สามารถจ่ายคืนได้เพื่อหมุนเวียนให้ผู้เดือดร้อนรายอื่นที่สำรวจไว้แล้วนำไปใช้ซ่อมแซมบ้านต่อ

ระมัดระวังในการให้ข้อมูลซึ่งไม่เกี่ยวข้อง เพราะอาจนำไปสู่การเปิดประเด็นใหม่/ขยายผลการ ร้องเรียนในประเด็นอื่นได้ หลีกเลี่ยงการกล่าวอ้างหรือกล่าวโทษหรือให้ข้อมูลเกี่ยวกับบุคคล/องค์กรอื่น เนื่องจากอาจ นำไปสู่การร้องเรียนของผู้ที่ถูกกล่าวอ้างหรือ

กล่าวโทษ หรือเป็นข้อมูลให้อีกฝ่ายหนึ่งนำไปขยายผลการดำเนินการ ได้ ไม่ควรแนบเอกสารประกอบโดยไม่จำเป็น กรณีที่มีการร้องขอเอกสาร ขอให้พิจารณาเอกสาร อย่างรอบคอบ และควรเสนอให้ผู้มีอำนาจพิจารณาก่อนส่งเอกสาร ทั้งนี้ หากเป็น เอกสารซึ่งอาจมีผลกระทบหรือก่อให้เกิดความเสียหายต่อบุคคล/องค์กรอื่น ควรเสนอเรื่องให้คณะทำงานตาม พรบ.ข้อมูลข่าวสารพิจารณา

2.4 ระยะเวลาในการตอบเรื่องร้องเรียน ผู้รับผิดชอบตอบเรื่องร้องเรียนจะต้องเร่งดำเนินการให้ทัน ภายในเวลาที่กำหนดตามระเบียบการพิจารณาเรื่องร้องเรียน ซึ่งถ้าหากพบว่าเรื่องที่ร้องเรียนมีความซับซ้อนต้อง ไปหาเอกสารหลักฐานเพิ่มค่อนข้างมากหรือตั้งคณะกรรมการสอบข้อเท็จจริง ขอให้ตอบไปเบื้องต้นก่อนว่าได้รับ เรื่องแล้ว อยู่ระหว่างดำเนินการโดยตั้งคณะกรรมการสอบข้อเท็จจริง เมื่อได้ผลสอบเรียบร้อยแล้วจะรายงานให้ทราบต่อไป

2.5 การนำประเด็น/บทเรียนจากเรื่องร้องเรียนที่เกิดขึ้นไปสู่การปรับปรุงกระบวนการทำงานให้รัดกุม ขึ้น เอกสารเผยแพร่อาจทำให้เกิดความเข้าใจคลาดเคลื่อน การแลกเปลี่ยนบทเรียนที่เกิดขึ้นกับเครือข่ายชุมชน ฯลฯ

3 แนวทางการปฏิบัติงานเพื่อป้องกันเรื่องร้องเรียน จากกรณีเรื่องร้องเรียนต่าง ๆ ที่เข้ามาที่อบต.ในช่วงที่ผ่านสามารถนำมาใช้เป็นบทเรียน/ความรู้ ที่ได้จากการจัดการเรื่องร้องเรียนที่ผ่านมาปรับใช้เป็นแนวทางในการทำงานเพื่อเปนการป้องกันเรื่องร้องเรียนจากการ ปฏิบัติงาน มีแนวทางการปฏิบัติงาน ข้อควรปฏิบัติและข้อพึงระวังในการทำงาน ของเจ้าหน้าที่ ซึ่งสรุปได้ ดังนี้

3.1 การปฏิบัติงานของเจ้าหน้าที่

1) ควรมีการบันทึกข้อมูลการทำงาน/การปฏิบัติงาน รายงานการประชุม อย่างถูกต้อง สม่ำเสมอ และเป็นระบบ บันทึกภาพระหว่างการปฏิบัติงานที่เห็นภาพผู้เข้าร่วมประชุม ฟลิปชาร์ทสรุปมติสาระสำคัญ การประชุม จัดทำรายงานผลการปฏิบัติงาน สรุปผลการดำเนินงาน รายโครงการ/รายกิจกรรม และเสนอ แผนการดำเนินการต่อ แก่ผู้บริหาร/ผู้บังคับบัญชา จัดเก็บหลักฐานในการปฏิบัติงานให้ครบถ้วน เช่น การส่งมอบงานและต้องมีการตรวจสอบ ข้อมูลให้ครบถ้วน ประกอบด้วยข้อมูลรายงาน ภาพถ่าย/ไฟล์ข้อมูล เป็นต้น

2) ควรวิเคราะห์ประเด็นปัญหา/ข้อติดขัดในการปฏิบัติงาน ซึ่งอาจนำไปสู่เรื่องร้องเรียนได้โดย พิจารณาจากคำบอกเล่าหรือการให้ข้อสังเกตจากผู้นำ/ชาวบ้านในพื้นที่/ขบวนองค์กรชุมชน/ เครือข่าย บรรยายกาศการถกเถียงในการประชุม ความขัดแย้งระหว่างตัวบุคคล/ผู้นำ พิจารณาจากการประสานงานและติดตามการทำงานร่วมกับหน่วยงานที่เกี่ยวข้องที่อาจเป็น การให้ข้อมูล หรือสะท้อนให้เห็นว่าอาจมีเรื่องที่ไม่ถูกต้อง

3.2 ข้อควรปฏิบัติของเจ้าหน้าที่

1) กรณีมีการร้องเรียนระหว่างชาวบ้าน

- เจ้าหน้าที่ต้องมีความรู้ ความเข้าใจที่ชัดเจนในเจตนารมณ์ของแต่ละโครงการ และภารกิจของ สถาบัน เช่น หลักการเรื่องสวัสดิการ เป็นต้น เพื่อสามารถสื่อสาร ชี้แจง ทำความเข้าใจที่ ถูกต้องในบางประเด็นซึ่งเกี่ยวข้องกับกรณีการร้องเรียนได้ มีคู่มือและใช้เนื้อหาตามคู่มือที่ เป็นปัจจุบันในการทำงาน

- กรณีเจ้าหน้าที่ลงพื้นที่เพื่อสืบหาข้อมูล/ข้อเท็จจริง ไม่ควรลงร่วมกับบุคคลซึ่งมีความอ่อนไหว หรือมีส่วนได้ส่วนเสียหรือเป็นคู่ขัดแย้ง และควรอาศัยผู้อาวุโสที่ทั้งสองฝ่ายยอมรับ มีประสบการณ์ในพื้นที่

- การลงพื้นที่ในแต่ละครั้ง ควรมีการบันทึกข้อมูลจากการพูดคุยหรือลงพื้นที่ เก็บรวบรวม เอกสารประกอบ และจัดทำรายงานเสนอผู้บริหารส่วนงาน เช่น หัวหน้าสำนักปลัด ผู้อำนวยการกอง จนถึงปลัด อบต.ทราบทุกครั้ง

- หัวหน้าส่วนราชการควรมีระบบในการติดตามความคืบหน้าและผลการดำเนินการเรื่องร้องเรียน อย่างสม่ำเสมอ ป้องกันมิให้เกิดการขยายผล จนกว่าเรื่องร้องเรียนจะยุติ

2) การดำเนินการเพื่อบริหารงบประมาณ ควรมีหลักฐาน มติ/ข้อตกลงร่วมในการปฏิบัติร่วมกัน จากการพูดคุยหรือหารือกันในเรื่องนั้น ๆ เช่น รายงานการประชุม/มติการประชุม ซึ่งมีรายชื่อและ ลายเซ็นต์ผู้เข้าร่วมทุกคน

3) ห้ามเซ็นต์ชื่อแทนกันหรือใช้เอกสารปลอม ในการอนุมัติซึ่งมีเรื่องของงบประมาณเข้ามา เกี่ยวข้อง ควรมีทั้งลายเซ็นต์และสำเนาบัตรประชาชนของผู้มีส่วนได้ส่วนเสียหรือผู้เข้าร่วมแนบ ด้วยทุกครั้ง

4.การอธิบาย/ความเข้าใจกับชาวบ้าน ผู้ปฏิบัติงานต้องมีความเข้าใจและอธิบายกระบวนการ ทำงานต่าง ๆอย่างชัดเจน เช่น การติดตามเอกสาร ซึ่งต้องอธิบายว่าจะนำเอกสารดังกล่าวไปทำ อะไร/ใช้อย่างไร/จะเกิดประโยชน์อย่างไร

3.3 ข้อพึงระวัง/การดำเนินการที่อาจนำไปสู่ความเสี่ยงต่อการเกิดเรื่องร้องเรียนและส่งผลต่อ บทบาท/สถานะของเจ้าหน้าที่

1) การวางบทบาท ท่าที หรือการวางตัวให้มีความเหมาะสม เช่น การสร้างความสัมพันธ์กับผู้นำ/คน ในชุมชน ฯลฯ ต้องระมัดระวังเรื่องความเอนเอียงต่อฝ่ายหนึ่งฝ่ายใด และควรตระหนักต่อการ ประพฤติปฏิบัติหรือการให้คำแนะนำในการบริหารจัดการเรื่องร้องเรียนของเจ้าหน้าที่ซึ่งมีต่อ ชาวบ้าน (ตามประมวลจริยธรรมเจ้าหน้าที่)

2) เอกสารเสนอโครงการและงบประมาณจะต้องเป็นโครงการที่มาจากชุมชนมีลายเซ็นต์ประธาน/ผู้ ประสานงานกลุ่มลงชื่อผู้เสนอโครงการ ห้ามเสนอเฉพาะงานเป็น Power Point แต่ไม่มีเอกสาร เสนอโครงการที่ผู้แทนองค์กรเซ็นต์ชื่อ

3) หากมีมติให้ปรับแก้ไขโครงการจากคณะทำงานกลั่นกรอง ต้องแจ้งให้ผู้ประสานงานองค์กรทราบ หรือเซ็นต์ใหม่ ไม่ควรปรับแก้โครงการแทนชุมชนโดยที่เจ้าของโครงการไม่ทราบเรื่อง

4) กระบวนการพิจารณาอนุมัติโครงการซึ่งเสนอของบประมาณและรับการสนับสนุน โดยพิจารณา ผ่านข้อมูลโครงการเพียงบางส่วน แต่อนุมัติโครงการที่เสนอขออนุมัติทั้งหมด

5) ในการลงนามบันทึกความร่วมมือ (MOU) จะต้องอ่าน/ทำความเข้าใจข้อความเป้าหมาย บทบาท แต่ละส่วน เงื่อนไขต่าง ๆ ที่ระบุไว้ในบันทึกความร่วมมือ (MOU) ให้ชัดเจนตรงกันก่อนการลงนาม โดยเฉพาะเงื่อนไขช่วงเวลาสิ้นสุดโครงการกรณีการใช้เงินไม่เป็นไปตามวัตุประสงค์

6) จะต้องมีการเก็บบันทึกความร่วมมือ (MOU) ไว้ที่ทุกฝ่ายที่ลงนามบันทึกความร่วมมือ (MOU) ทั้ง กรณีที่ อบต. จัดทำบันทึกความร่วมมือ (MOU) กับ จังหวัด อำเภอ หน่วยงานอื่น และมีการจัดเก็บรายละเอียด โครงการ/ข้อมูล/เอกสาร

ต่าง ๆ ของตำบลไว้ที่จังหวัด โดยไม่มีการคืนข้อมูลกลับไปยังพื้นที่ตำบล อาจทำให้เกิดปัญหาตามมาภายหลังได้

ช่องทางการร้องเรียน

2 . **คำจำกัดความผู้รับบริการ** 1 ผ่านทางสำนักงานปลัด

1) Banner รับเรื่องร้องเรียนผ่านหน้า www.chongkae.go.th

2) ร้องเรียนผ่านตู้ /กล่องรับความความคิดเห็น (จดหมาย/บัตรสนเท่ห์/เอกสาร)

3) ไปรษณีย์ปกติ (จดหมาย/บัตรสนเท่ห์/เอกสาร)

4) ยื่นโดยตรง (จดหมาย/บัตรสนเท่ห์/เอกสาร)

5) ศูนย์บริการข้อมูลภาครัฐเพื่อประชาชน

6) โทรศัพท์ 056269303

7) รhองเรียนผjาน Line อบต.

8) ร้องเรียนทาง Face book อบต.ช่องแค และทางเพจองคการบริหารสวนตำบลช่องแค

คำร้องเรียนหมายถึง คำหรือข้อความที่ผู้ร้องเรียนกรอกตามแบบฟอร์มที่ศูนย์รับเรื่องร้องเรียน/ร้องทุกข์ หรือระบบการรับคำร้องเรียนเอง มีแหล่งที่สามารถ ตอบสนอง หรือมีรายละเอียดอย่างชัดเจน หรือมีนัยสำคัญที่เชื่อถือได้การดำเนินการเรื่องร้องเรียน หมายถึง เรื่องร้องเรียน/ร้องทุกข์ที่ได้รับ ผ่านช่อง หมายถึง ผู้ที่มารับบริการจากส่วนราชการและประชาชนทั่วไป

- ผู้รับบริการ ประกอบด้วย
- หน่วยงานของรัฐ*/เจ้าหน้าที่ของหน่วยงานของรัฐ/เอกชน /หรือบุคคล/นิติบุคคล

* หน่วยงานของรัฐ ได้แก่ กระทรวง ทบวง กรมหรือส่วนราชการที่เรียกชื่อ อย่างอื่น องค์กรปกครองส่วนท้องถิ่น รัฐวิสาหกิจ และให้หมายความรวมถึง องค์กรอิสระ องค์การมหาชน หน่วยงานในกากับของรัฐและหน่วยงานอื่นใดในลักษณะเดียวกัน

** เจ้าหน้าที่ของรัฐ ได้แก่ ข้าราชการ พนักงานราชการ ลูกจ้างประจำ ลูกจ้างชั่วคราวและผู้ปฏิบัติงานประเภทอื่น ไม่ว่าจะเป็นการแต่งตั้งในฐานะ เป็นกรรมการหรือฐานะอื่นใด รวมทั้งผู้ซึ่งได้รับแต่งตั้งและถูกสั่งให้ปฏิบัติงานให้แก่หน่วยงานของรัฐ

- บุคคล/หน่วยงานอื่นที่ไม่ใช่หน่วยงานของรัฐ
- ผู้ให้บริการตลาดกลางทางอิเล็กทรอนิกส์
- ผู้มีส่วนได้ส่วนเสีย ประกอบด้วย
- ผู้ค้ากับหน่วยงานของรัฐ
- ผู้มีสิทธิรับเงินจากทางราชการที่ไม่ใช่เจ้าหน้าที่ของรัฐ

ผู้มีส่วนได้ส่วนเสียหมายถึง ผู้ที่ได้รับผลกระทบ ทั้งทางบวกและทางลบ ทั้งทางตรงและ ทางอ้อมจากการดำเนินการของส่วนราชการ เช่น ประชาชนใน ชุมชน/ หมู่บ้านเขตตำบลห้วยน้ำขาว

การจัดการข้อร้องเรียน หมายถึง มีความหมายครอบคลุมถึงการจัดการในเรื่อง ข้อร้องเรียน ข้อเสนอแนะ/ข้อคิดเห็น/คำชมเชย/การสอบถามหรือร้องขอข้อมูล

ผู้ร้องเรียนหมายถึง ประชาชนทั่วไป / ผู้มีส่วนได้เสียที่มาติดต่อยังศูนย์รับเรื่องร้องเรียน องค์การบริหารส่วนตำบลห้วยน้ำขาวผ่านช่องทางต่าง ๆ โดยมีวัตถุประสงค์ ครอบคลุมการร้องเรียน/การให้ข้อเสนอแนะ/การให้ข้อคิดเห็น/การ ชมเชย/

การร้องขอข้อมูล

ช่องทางการรับข้อร้องเรียนหมายถึง ช่องทางต่าง ๆ ที่ใช้ในการรับเรื่องร้องเรียนเช่น ติดต่อด้วยตนเอง ร้องเรียน ทางโทรศัพท์/ เว็บไซต์/ Face Book/

เจ้าหน้าที่หมายถึง เจ้าหน้าที่ผู้รับผิดชอบจัดการข้อร้องเรียนของหน่วยงาน

ข้อร้องเรียนหมายถึง แบ่งเป็นประเภท ๒ ประเภทคือ เช่น

- ข้อร้องเรียนทั่วไป เช่น เรื่องราวร้องทุกข์ทั่วไปข้อคิดเห็น ข้อเสนอแนะ

ทางการร้องเรียนต่างๆ มาเพื่อทราบ หรือพิจารณาดำเนินการแก้ไขปัญหาตามอำนาจหน้าที่การจัดการเรื่องร้องเรียน หมายถึง กระบวนการที่ดำเนินการในการแก้ไขปัญหาตามเรื่องร้องเรียนที่ได้รับให้ได้รับการแก้ไข หรือบรรเทาความเดือดร้อนจากการดำเนินงาน

แผนผังกระบวนการจัดการเรื่องร้องเรียน /ร้องทุกข์

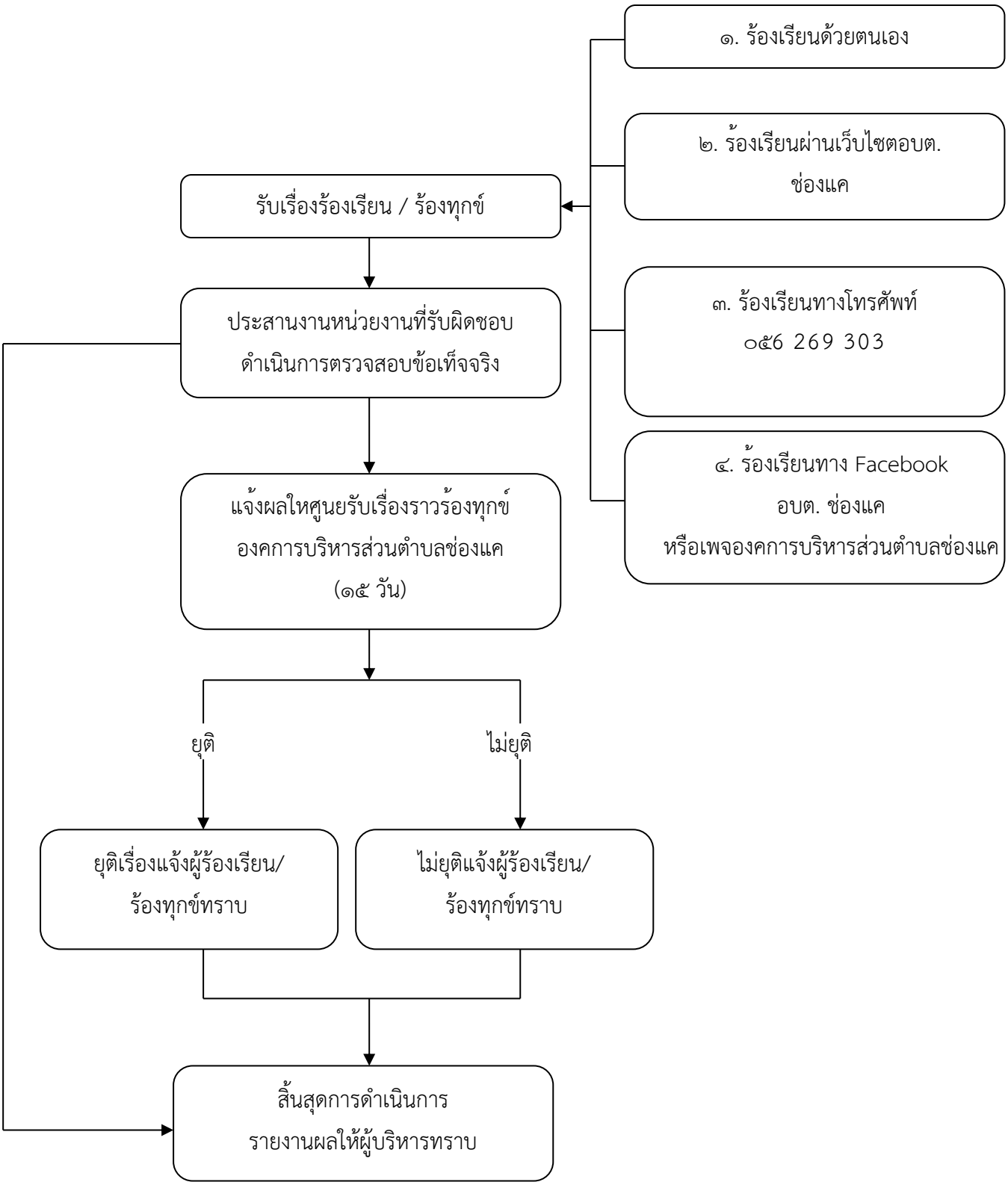

ขั้นตอนการปฏิบัติงาน

การแต่งตั้งผู้รับผิดชอบจัดการข้อร้องเรียน / ร้องทุกข์ ของหน่วยงาน

๑ จัดตั้งศูนย์ / จุดรับข้อร้องเรียน / ร้องทุกข์ ของประชาชน

๒ จัดทำคำสั่งแต่งตั้งเจ้าหน้าที่ประจำศูนย์

๓ แจ้งผู้รับผิดชอบตามคำสั่ง เพื่อความสะดวกในการประสานงาน

การรับและตรวจสอบข้อร้องเรียน / ร้องทุกข์ จากช่องทางต่าง ๆ

ดำเนินการรับและติดตามตรวจสอบข้อร้องเรียน / ร้องทุกข์ ที่เข้ามายังหน่วยงานจากช่องทางต่าง ๆ โดยมีข้อปฏิบัติตามที่กำหนด ดังนี้

ช่องทาง	ความถี่ในการตรวจสอบช่องทาง	ระยะเวลาดำเนินการรับข้อร้องเรียน / ร้องทุกข์ เพื่อประสานหาทางแก้ไขปัญหา	หมายเหตุ
ร้องเรียนด้วยตนเอง	ทุกครั้งที่มีการร้องเรียน	ภายใน ๑ วันทำการ	
ร้องเรียนผ่าน www.chongkae.go.th	ทุกวัน	ภายใน ๑ วันทำการ	
ร้องเรียนทางโทรศัพท์	ทุกครั้งที่มีการร้องเรียน	ภายใน ๑ วันทำการ	
ร้องเรียนทางเฟซบุค อบต.ช่องแค	ทุกวัน	ภายใน ๑ วันทำการ	
ร้องเรียนทางเพจชื่อองค์ การบริหารส่ วน ตำบลช่องแค	ทุกวัน	ภายใน ๑ วันทำการ	

การบันทึกข้อร้องเรียน

-กรอกแบบฟอร์มบันทึกข้อร้องเรียน / ร้องทุกข์ โดยมีรายละเอียด ชื่อ-สกุล ที่อยู่ หมายเลขโทรศัพท์ติดต่อ เรื่องร้องเรียน/ร้องทุกข์ และสถานที่เกิดเหตุ

- ทุกช่องทางที่มีการร้องเรียน เจ้าหน้าที่ต้องบันทึกข้อร้องเรียน / ร้องทุกข์ ลงสมุดบันทึกข้อร้องเรียน / ร้องทุกข์

การประสานหน่วยงานเพื่อแก้ปัญหาข้อร้องเรียน / ร้องทุกข์ และการแจ้งผู้ร้องเรียน / ร้องทุกข์ทราบ

- กรณีเป็นการขอข้อมูลข่าวสาร ประสานหน่วยงานผู้ครอบครองเอกสาร เจ้าหน้าที่ที่เกี่ยวข้อง เพื่อให้ข้อมูลแก่ผู้ร้องขอได้ทันที

- ข้อร้องเรียน / ร้องทุกข์ ที่เป็นการร้องเรียนเกี่ยวกับคุณภาพการให้บริการของหน่วยงาน เช่น ไฟฟ้าสาธารณะดับ การจัดการขยะมูลฝอย ตัดต้นไม้ กลิ่นเหม็นรบกวน เป็นต้น จัดทำบันทึกข้อความเสนอไปยังผู้บริหารเพื่อสั่งการหน่วยงานที่เกี่ยวข้อง โดยเบื้องต้นอาจโทรศัพท์แจ้งไปยังหน่วยงานที่เกี่ยวข้อง

- ข้อร้องเรียน / ร้องทุกข์ที่ไม่อยู่ในความรับผิดชอบของอบต. ให้ดำเนินการประสาน หน่วยงานภายนอกที่เกี่ยวข้อง เพื่อให้เกิดความรวดเร็วและถูกต้อง ในการแก้ไขปัญหาต่อไป

- ข้อร้องเรียนที่ส่งผลกระทบต่อหน่วยงาน เช่น กรณี ผู้ร้องเรียนทำหนังสือร้องเรียนความไม่โปร่งใสในการจัดซื้อจัดจ้าง ให้เจ้าหน้าที่จัดทำบันทึกข้อความเพื่อเสนอผู้บริหารพิจารณาสั่งการไปยังหน่วยงานที่รับผิดชอบ เพื่อดำเนินการตรวจสอบและแจ้งผู้ร้องเรียนทราบ ต่อไป

การติดตามแก้ไขปัญหาข้อร้องเรียน

ให้หน่วยงานที่เกี่ยวข้องรายงานผลการดำเนินการให้ทราบภายใน ๕ วันทำการ เพื่อเจ้าหน้าที่ศูนย์ฯ จะได้แจ้งให้ผู้ร้องเรียนทราบ ต่อไป

การรายงานผลการดำเนินการให้ผู้บริหารทราบ

- ให้รวบรวมและรายงานสรุปการจัดการข้อร้องเรียน/ร้องทุกข์ ให้ผู้บริหารทราบทุกเดือน

- ให้รวบรวมรายงานสรุปข้อร้องเรียนหลังจากสิ้นปีงบประมาณ เพื่อนำมาวิเคราะห์การจัดการข้อร้องเรียน / ร้องทุกข์ ในภาพรวมของหน่วยงาน เพื่อใช้เป็นแนวทางในการแก้ไข ปรับปรุง พัฒนา องค์กรต่อไป

มาตรฐานงาน

การดำเนินการแก้ไขข้อร้องเรียน / ร้องทุกข์ ให้แล้วเสร็จภายในระยะเวลาที่กำหนด กรณีได้รับเรื่องร้องเรียน / ร้องทุกขให้ศูนย์รับเรื่องราวร้องทุกข์อบต.ช่องแค ดำเนินการ ตรวจสอบและพิจารณาส่งเรื่องให้ หน่วยงานที่เกี่ยวข้อง ดำเนินการแก้ไขปัญหาข้อร้องเรียน / ร้องทุกข์ใหแล้ว เสร็จภายใน ๑๕ วันทำการ

แบบฟอร์ม

แบบฟอร์มใบรับแจ้งเหตุเรื่องราวร้องเรียน / ร้องทุกข์

ภาคผนวก

แบบร้องทุกข์-ร้องเรียน

(กรณีพบการทุจริต)

เขียนที่.....

วันที่.....

เรื่อง .....

.

เรียน นายกองค์การบริหารส่วนตำบลช่องแค

ด้วยข้าพเจ้า.....ที่อยู่.....

.....

หมายเลขโทรศัพท์ที่ติดต่อได้.....

ขอร้องเรียนการพบเห็นการกระทำที่น่าจะเป็นการทุจริต ซึ่งขอให้รายละเอียดดังนี้

.....

.....

.....

.....

.....

.....

.....

.....

ในการนี้ ข้าพเจ้าขอใหองค์การบริหารส่วนตำบลช่องแค ได้ตรวจสอบข้อเท็จจริง เพื่อป้องกันหรือแก้ไขมิให้เกิดการกระทำที่ไมถูกต้อง หรือผิดกฎหมาย รวมทั้งผลกระทบที่อาจเกิดแก่ การบริหารจัดการของ อบต. ได้

ขอแสดงความนับถือ

(.....)

หมายเหตุ : การให้ข้อมูลรายละเอียดที่ครบถ้วน จะเป็นประโยชน์ต่อการสอบหาข้อเท็จจริงเพื่อจัดการเรื่องร้องเรียนของท่านได้ตามความประสงค์