



แผนยุทธศาสตร์ 2562-2566

Strategic plan 2019-2023

NAKHLAN

องค์การบริหารส่วนตำบลนากลาง
อำเภอโกรกพระ จังหวัดนครสวรรค์

คำนำ

แผนยุทธศาสตร์การพัฒนาระดับนี้ จัดทำขึ้นเพื่อใช้เป็นกรอบในการกำหนดทิศทางการพัฒนาขององค์การบริหารส่วนตำบลนากลาง ครอบคลุมระยะเวลา ๕ ปี (พ.ศ.๒๖๒-๒๕๖๖) ในการจัดทำแผนได้ใช้หลักและแนวคิดในการพัฒนาท้องถิ่นตามนโยบายของรัฐบาล แผนพัฒนาพัฒนาเศรษฐกิจแห่งชาติ แผนยุทธศาสตร์การพัฒนาระดับจังหวัด แผนยุทธศาสตร์การพัฒนาขององค์กรปกครองส่วนท้องถิ่นในเขตจังหวัด ตลอดจนการรวบรวมข้อมูลสภาพปัญหาและความต้องการของท้องถิ่นจากการประชุมประชาคม ดังนั้น แผนยุทธศาสตร์การพัฒนาระดับนี้ จึงเป็นแผนที่ประชาชนในพื้นที่องค์การบริหารส่วนตำบลนากลาง และหน่วยงานต่าง ๆ มีส่วนร่วมในการจัดทำ อันจะสามารถนำไปสู่การแก้ไขปัญหาและสนองความต้องการของประชาชนในพื้นที่องค์การบริหารส่วนตำบลนากลางได้อย่างแท้จริง

งานนโยบายและแผน
สำนักงานปลัดองค์การบริหารส่วนตำบลนากลาง
๑๒ มิถุนายน ๒๕๖๒

สารบัญ

	หน้า
บทที่ ๑ บทนำ	๑
บทที่ ๒ สภาพทั่วไปและข้อมูลพื้นฐานขององค์กรปกครองส่วนท้องถิ่น	๔
บทที่ ๓ แผนยุทธศาสตร์	๑๔
-กรอบแนวคิดในการจัดทำยุทธศาสตร์การพัฒนาท้องถิ่น	๑๔
-ปัจจัยและสถานการณ์การเปลี่ยนแปลงที่มีผลต่อการพัฒนา	๔๐
-ความเชื่อมโยงยุทธศาสตร์การพัฒนาจังหวัดกับยุทธศาสตร์	๔๓
-การพัฒนาขององค์กรปกครองส่วนท้องถิ่น	๕๑
บทที่ ๔ รายละเอียดของแผนยุทธศาสตร์การพัฒนา	๕๓
บทที่ ๕ การติดตามและประเมินผลยุทธศาสตร์	๗๔

บทที่ ๑

บทนำ

๑.๑ ลักษณะของแผนยุทธศาสตร์การพัฒนา

แผนยุทธศาสตร์การพัฒนา หมายถึง แผนพัฒนาเศรษฐกิจและสังคมขององค์กรปกครองส่วนท้องถิ่น ที่กำหนดยุทธศาสตร์และแนวทางการพัฒนาขององค์กรปกครองส่วนท้องถิ่น ซึ่งแสดงวิสัยทัศน์ พันธกิจ และจุดมุ่งหมายเพื่อการพัฒนาในอนาคต โดยสอดคล้องกับแผนพัฒนาเศรษฐกิจและสังคมแห่งชาติ แผนพัฒนาจังหวัดและแผนพัฒนาอำเภอ

การวางแผนยุทธศาสตร์เป็นกระบวนการตัดสินใจกำหนดทิศทาง เป้าหมาย แนวทางการดำเนินการ รวมทั้งการดำเนินงานอย่างมีระบบ เพื่อให้องค์กรบรรลุเป้าหมายที่ต้องการอย่างมีประสิทธิภาพ โดยมุ่งเน้นอนาคต (Future Oriented) ด้วยการมองภาพรวมที่เน้นการวิเคราะห์ทั้งองค์กร โดยสร้างวิสัยทัศน์ (Vision) ที่ยาวไกลด้วยการคาดการณ์ เปลี่ยนแปลงสถานการณ์ที่จะเกิดขึ้นในอนาคตเพื่อนำมาปรับแผนงานขององค์กรและปรับทิศทางการดำเนินงาน หรือยุทธศาสตร์ในการดำเนินงาน ให้ชัดเจน ตลอดจนตัดสินใจในการพิจารณาบทบาทของกลุ่มผู้รับบริการขององค์กร ในอนาคตและความต้องการของกลุ่มผู้รับบริการเหล่านั้น รวมทั้งบทบาท วิเคราะห์และพัฒนาผลผลิตหรือบริการให้สอดคล้องเหมาะสมกับความต้องการของกลุ่มผู้รับบริการขององค์กร โดยมีจุดมุ่งหมายในการดำเนินงานขององค์กรที่ชัดเจนสำหรับอนาคต (ประมาณ ๕ – ๑๐ ปีข้างหน้า) ที่เน้นความสำคัญต่อการเปลี่ยนแปลง (Change-Oriented) โดยเฉพาะการปรับโครงสร้าง องค์กรกระบวนการทำงาน เทคโนโลยี และบุคลากรตามทิศทางการดำเนินงานใหม่ที่แปรผันไปตามสภาพแวดล้อมต่าง ๆ ซึ่งต้องการความยืดหยุ่นคล่องตัวในการดำเนินงานค่อนข้างสูง รวมทั้งความกล้าของผู้นำที่กล้าเสี่ยงในการตัดสินใจ โยกย้าย ถ่ายเททรัพยากร หรือยกเลิกกิจกรรมบางอย่างที่หมดความจำเป็นออกไป และเริ่มกิจกรรมใหม่ที่มีความสำคัญและจำเป็นมากกว่า

๑.๒ วัตถุประสงค์ของการจัดทำแผนยุทธศาสตร์การพัฒนา

๑. เพื่อเป็นการกำหนดกรอบในการพัฒนาขององค์กรปกครองส่วนท้องถิ่นอย่างเป็นระบบ และมีประสิทธิภาพ
๒. เพื่อเป็นการกำหนดทิศทาง เป้าหมาย แนวทางการดำเนินการในการพัฒนาท้องถิ่นอย่างชัดเจน และเป็นไปในทิศทางเดียวกัน
๓. เพื่อศึกษา วิเคราะห์ กำหนดภารกิจหลัก ประเด็นยุทธศาสตร์ วัตถุประสงค์หรือจุดมุ่งหมาย และกลยุทธ์ แนวทางการดำเนินงานของแผนยุทธศาสตร์ให้เหมาะสม ชัดเจน และทันกับการเปลี่ยนแปลงทางเศรษฐกิจ การเมือง สังคม เทคโนโลยี ทรัพยากรธรรมชาติและสิ่งแวดล้อม
๔. เพื่อให้การบริหารองค์กรก้าวไปข้างหน้าสู่ความสำเร็จได้อย่างมั่นใจ

๑.๓ ขั้นตอนในการจัดทำแผนยุทธศาสตร์การพัฒนา

การจัดทำแผนยุทธศาสตร์การพัฒนาตามระเบียบกระทรวงมหาดไทยว่าด้วยการจัดทำแผนพัฒนาขององค์กรปกครองส่วนท้องถิ่น พ.ศ. ๒๕๔๘ มีขั้นตอนดำเนินการ ดังนี้

๑. คณะกรรมการพัฒนาท้องถิ่นจัดประชุมประชาคมท้องถิ่น ส่วนราชการและรัฐวิสาหกิจที่เกี่ยวข้อง เพื่อแจ้งแนวทางการพัฒนาท้องถิ่น รับทราบปัญหา ความต้องการ ประเด็นการพัฒนา และประเด็นที่เกี่ยวข้องตลอดจนความช่วยเหลือทางวิชาการ และแนวทางปฏิบัติที่เหมาะสมกับสภาพพื้นที่ เพื่อนำมากำหนดแนวทางการจัดทำแผนยุทธศาสตร์การพัฒนา โดยให้นำข้อมูลพื้นฐานในการพัฒนาจากหน่วยงานต่าง ๆ และข้อมูลในแผนชุมชนมาพิจารณาประกอบการจัดทำแผนยุทธศาสตร์การพัฒนา

๒. คณะกรรมการสนับสนุนการจัดทำแผนพัฒนาท้องถิ่น รวบรวมแนวทางและข้อมูล นำมาวิเคราะห์เพื่อจัดทำร่างแผนยุทธศาสตร์การพัฒนาแล้วเสนอคณะกรรมการพัฒนาท้องถิ่น

๓. คณะกรรมการพัฒนาท้องถิ่นพิจารณาร่างแผนยุทธศาสตร์การพัฒนา เพื่อเสนอต่อสภาท้องถิ่นพิจารณาเห็นชอบ

๔. ผู้บริหารท้องถิ่นพิจารณาอนุมัติและประกาศใช้แผนยุทธศาสตร์การพัฒนา

๑.๔ ประโยชน์ของการจัดทำแผนยุทธศาสตร์การพัฒนา

แผนยุทธศาสตร์ (แผนทิศทางหรือแผนกลยุทธ์) มีความสำคัญและประโยชน์ต่อการบริหารงานหลายประการ คือ

๑. ช่วยกระตุ้นให้ผู้บริหารคิดวางแผน ปรับปรุงองค์กรที่ตนเองรับผิดชอบให้เข้มแข็ง มีคุณภาพ และพัฒนาอยู่เสมอ

๒. ช่วยทำให้ผู้บริหารต้องตื่นตัวติดตามสถานการณ์ต่าง ๆ ตลอดเวลาเพื่อวางแผนปรับปรุงองค์การให้ทันกับการเปลี่ยนแปลงตามสถานการณ์อย่างรวดเร็วโดยต้องมีการปรับเปลี่ยนวิสัยทัศน์ ให้ทันเหตุการณ์ และสามารถมองเห็นภาพของการพัฒนางานในอนาคตได้ดียิ่งขึ้น

๓. ช่วยระบุถึงโอกาส ภัยอุปสรรค จุดแข็ง จุดอ่อน และจุดยืนปัจจุบันขององค์กรและคู่ทางในการดำเนินงานในอนาคต ซึ่งจะช่วยให้การปรับเปลี่ยนทิศทาง ภารกิจ วัตถุประสงค์และกลยุทธ์ขององค์กรให้เป็นไปอย่างถูกต้องเหมาะสมกับสภาพการณ์นั้น ๆ

๔. ช่วยทำให้การวางแผนปฏิบัติการ (Action Plan หรือ Operation Plan) สำหรับแต่ละโครงการสอดคล้องกับแผนยุทธศาสตร์ โดยกำหนดเป้าหมายของแผนงาน/โครงการ กิจกรรมที่ต้องปฏิบัติ ผลที่คาดว่าจะได้รับ รวมทั้ง การใช้ทรัพยากรและงบประมาณของแต่ละโครงการได้ชัดเจนยิ่งขึ้น

๕. ช่วยทำให้เจ้าหน้าที่ทุกฝ่ายขององค์กร ที่เกี่ยวข้องกับแผนยุทธศาสตร์และแผนปฏิบัติการมีความเข้าใจร่วมกันที่ถูกต้องและเข้าใจในแนวเดียวกัน ในเรื่องทิศทางและ ความคาดหวังต่าง ๆ ขององค์กร

๖. ช่วยทำให้การดำเนินงานกิจกรรมต่าง ๆ ในองค์กรเกิดประสานงานกันและผนึกกำลังไปในแนวเดียวกันได้ดียิ่งขึ้น

๗. ช่วยลดความขัดแย้งและความซ้ำซ้อนที่อาจเกิดขึ้น เพราะมีจุดร่วมในการทำงานด้วยกัน หากแต่ละฝ่ายในองค์กร ขาดจุดร่วมในการทำงานร่วมกัน อันเป็นผลจากการรับรู้หรือเห็นภาพ ทิศทางขององค์กรไม่ตรงกัน ก็จะทำให้เกิดความขัดแย้งหรือความซ้ำซ้อนในการทำงานขึ้นได้

๘. ช่วยให้การจัดสรรและการใช้ทรัพยากรต่าง ๆ ขององค์กร ไม่ว่าจะเป็น เงิน บุคลากร วัสดุ อุปกรณ์ เครื่องมือต่าง ๆ เป็นไปอย่างมีประสิทธิภาพ

๙. เป็นแนวทางในการจัดทำแผนพัฒนาสามปี และจัดทำงบประมาณรายจ่ายประจำปีต่อ

บทที่ ๒

สภาพทั่วไปและข้อมูลพื้นฐานขององค์การปกครองส่วนท้องถิ่น

ประวัติความเป็นมา

ประวัติความเป็นมาขององค์การบริหารส่วนตำบลนากลาง อำเภอโกรกพระ จังหวัดนครสวรรค์ มีความเป็นมาที่ยาวนานพอสมควรแต่ไม่มีผู้ใดบันทึกรายละเอียดที่แน่นอนมาก่อน จากการสอบถามผู้นำตำบล หมู่บ้าน ในปัจจุบันและสอบถามผู้อาวุโสในตำบลซึ่งมีการตั้งถิ่นฐานมานาน พอจะได้รับความว่าแต่เดิมนั้นตำบล นากลางเป็นเพียงหมู่บ้านหนึ่งของตำบลบางประมุง ซึ่งมีอาณาเขตตำบลติดต่อกันทางด้านทิศเหนือในปัจจุบันนี้ ต่อมาเมื่อมีประชากรหนาแน่นขึ้นจึงขอแยกตัวออกมาตั้งเป็นตำบลนากลาง ซึ่งแรกเริ่มตั้งเป็นตำบลนากลางมี หมู่บ้านที่ใหญ่และมีจำนวนประชากรที่หนาแน่นคือหมู่บ้านหนองจอก ปัจจุบันได้ชื่อเรียกขานใหม่ว่าบ้านนากลาง และเป็นจุดที่ตั้งของที่ทำการองค์การบริหารส่วนตำบลนากลางด้วยเช่นกัน

ลักษณะทางกายภาพ

สภาพภูมิประเทศ

ชุมชนตำบลนากลาง มีสภาพทางกายภาพเป็นที่ราบลุ่มตอนกลาง พื้นที่ลาดเอียงจากทางด้าน ตะวันตกของตำบลซึ่งเป็นภูเขาสูง คือ วนอุทยานเขาหลวง ลงสู่ด้านตะวันออกซึ่งเป็นที่ราบลุ่มริมแม่น้ำ ได้แก่ คลองบางประมุง และบึงระหานน้ำใส ตัวชุมชนหลักของตำบลนากลางตั้งอยู่ทางด้านตะวันตกเฉียงเหนือของตัว อำเภอโกรกพระ มีระยะทางโดยประมาณ ๑๗ กิโลเมตร การคมนาคมขนส่งใช้เดินทางโดยรถยนต์ส่วนบุคคล เพราะไม่มีรถประจำทางผ่าน

สภาพพื้นที่ด้านตะวันตกของตำบลนากลางซึ่งติดกับวนอุทยานเขาหลวง ในเขตป่าสงวน แห่งชาติเขาหลวง จำแนกเป็นพื้นที่ป่าไม้บนภูเขา ๑๓.๒๕ % ประมาณ ๔,๕๐๐ ไร่ พื้นที่ทางเกษตรกรรม ๖๗.๔๔ % หรือประมาณ ๒๒,๘๙๐ ไร่ นอกจากนั้นเป็นพื้นที่อื่นๆ ประมาณ ๑๙.๓๑ % หรือประมาณ ๖,๕๐๐ ไร่ และแหล่งทรัพยากรธรรมชาติที่สำคัญ คือ แร่หินอ่อนบริเวณเทือกเขาหลวง และถ้ำผาสวรรค์ เหมาะสำหรับเป็นแหล่งท่องเที่ยวเชิงธรรมชาติ

สภาพดินฟ้าอากาศ

ตำบลนากลางมีสภาพดินฟ้าอากาศแบบมรสุม ๓ ฤดูกาล คือ ฤดูหนาว ฤดูร้อน และฤดูฝน โดยทั่วไปอากาศค่อนข้างร้อน ฤดูหนาวเป็นช่วงสั้นๆ ในฤดูฝน ฝนไม่ตกต้องตามฤดูกาลและฝนทิ้งช่วง ซึ่งเกิด จากความไม่สมดุลของธรรมชาติ ดังนั้น สภาพดินฟ้าอากาศจึงขึ้นอยู่กับอิทธิพลของธรรมชาติ บางครั้งจึงเกิด ฝนตกและอุทกภัย หรือเกิดฝนทิ้งช่วงเป็นเวลานาน เป็นผลทำให้พืชผลทางการเกษตรได้รับความเสียหาย ตลอดจนขาดแคลนน้ำอุปโภค-บริโภค

อาณาเขตติดต่อ

ทิศเหนือ	จด ตำบลบางประมุง	อำเภอโกรกพระ
ทิศใต้	จด ตำบลศาลาแดง	อำเภอโกรกพระ
ทิศตะวันออก	จด ตำบลบางประมุง	อำเภอโกรกพระ
ทิศตะวันตก	จด วนอุทยานเขาหลวง	ซึ่งเป็นเส้นแบ่งเขตการปกครองระหว่างจังหวัด นครสวรรค์ กับ จังหวัดอุทัยธานี

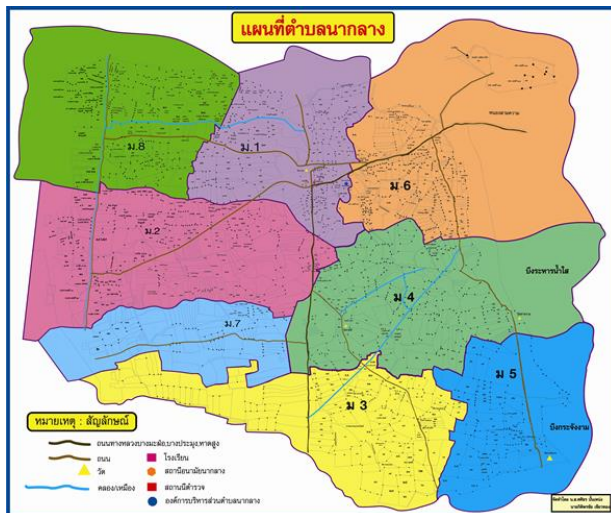

เนื้อที่

ตำบลนากลางมีพื้นที่ทั้งหมด ๕๔.๓๐๔ ตารางกิโลเมตร หรือประมาณ ๓๓,๙๔๐ ไร่

การปกครองและประชากร

ตำบลนากลางมีการแบ่งเขตการปกครองออกเป็น ๘ หมู่บ้าน ดังนี้

หมู่ที่ ๑	บ้านนากลาง	หมู่ที่ ๒	บ้านในซุ้ง
หมู่ที่ ๓	บ้านหนองปลาเค้า	หมู่ที่ ๔	บ้านท่าทราย
หมู่ที่ ๕	บ้านคลองบางแก้ว	หมู่ที่ ๖	บ้านหัวโปง
หมู่ที่ ๗	บ้านถ้ำผาสวรรค์	หมู่ที่ ๘	บ้านหนองจอก

ตำบลนากลางมีจำนวนประชากรทั้งสิ้น ๓,๐๖๔ คน เป็นชาย ๑,๕๑๖ คน หญิง ๑,๕๔๘ คน ความหนาแน่นของประชากรเฉลี่ย ๕๖.๗๐ คน/ตารางกิโลเมตร และมีจำนวนครัวเรือน ๑,๐๒๖

ครัวเรือน หรือคิดเฉลี่ย ๓ คนต่อครัวเรือน รายละเอียดดังนี้

ตำบลนากลาง/หมู่บ้าน	ชาย	หญิง	รวม	ครัวเรือน
หมู่ที่ ๑	๔๓๒	๔๖๔	๘๙๖	๓๐๓
หมู่ที่ ๒	๑๓๑	๑๓๒	๒๖๓	๙๕
หมู่ที่ ๓	๖๗	๖๐	๑๒๗	๔๖
หมู่ที่ ๔	๑๖๙	๑๔๗	๓๑๖	๑๑๑
หมู่ที่ ๕	๙๙	๑๑๑	๒๑๐	๗๖
หมู่ที่ ๖	๒๘๙	๓๑๒	๖๐๑	๑๗๙
หมู่ที่ ๗	๑๒๓	๑๑๙	๒๔๒	๘๘
หมู่ที่ ๘	๑๙๗	๒๐๓	๔๐๐	๑๒๘
รวม	๑,๕๑๖	๑,๕๔๘	๓,๐๖๔	๑,๐๒๖

รายงานสถิติประชากร ระดับตำบลของตำบลนากลาง : ข้อมูล ณ วันที่ ๓๐ พฤษภาคม พ.ศ. ๒๕๕๖๒

ทรัพยากรธรรมชาติและสิ่งแวดล้อม

ป่าไม้ ตำบลนากลางไม่มีป่าไม้ที่จะนับเป็นป่าสำคัญ แต่มีเพียงอาณาเขตทางทิศตะวันตก จดเขตวนอุทยานเขาหลวง ซึ่งแบ่งเป็นป่าเบญจพรรณ, ป่าผลัดใบเสื่อมโทรม และป่าแดงหรือป่าเต็งรัง

แหล่งน้ำ ตำบลนากลางมีแหล่งน้ำที่สำคัญได้แก่ บึงระหารน้ำใส มีเนื้อที่ ๑,๕๐๐ ไร่ และหนองสามความ มีเนื้อที่ ๙๓๗ ไร่

อย่างไรก็ตาม แหล่งน้ำทั้งสองแหล่งดังกล่าว ปัจจุบันมีสภาพตื้นเขิน เมื่อถึงฤดูแล้ง น้ำจะแห้งขอดไม่เพียงพอต่อความต้องการของราษฎรซึ่งทำนา ปีละ ๑ - ๒ ครั้ง และขาดแคลนน้ำเพื่อเป็นแหล่งน้ำดิบผลิตประปา บางปีต้องตั้งเครื่องสูบน้ำจากคลองบางประมุงเพื่อดึงน้ำเข้าสู่บึงระหารน้ำใส นอกจากนี้ ในช่วงน้ำหลากเกิดน้ำท่วม เพราะไม่สามารถกักเก็บน้ำไว้ในปริมาณมาก และคลองระบายน้ำเข้า - ออก มีสภาพตื้นเขิน ประสิทธิภาพน้ำชำระ

การตั้งถิ่นฐานและการใช้ประโยชน์ที่ดินปัจจุบัน

ชุมชนนากลางเป็นชุมชนชนบท ประชากรส่วนใหญ่ประกอบอาชีพเกษตรกรรม (ทำนา ทำไร่ ทำสวน ฯลฯ) นิยมตั้งบ้านเรือนเป็นกลุ่มก้อน มีลักษณะเป็นบ้านเดี่ยวได้ถุนยกสูงแบบชนบททั่วไป โดยมีวัดนากลางเป็นศูนย์กลางการตั้งถิ่นฐานที่มีความสัมพันธ์กันอย่างใกล้ชิด การตั้งบ้านเรือนเกาะตัวอยู่ตามริมเส้นทางคมนาคมสายหลักของชุมชน คือ บริเวณทางหลวงชนบทหมายเลข นว. ๔๐๐๔ (บ้านบางประมุง-หาดสูง) กลุ่มชุมชนที่ใหญ่ที่สุดของตำบล ได้แก่ หมู่ที่ ๑ บ้านนากลาง หมู่ที่ ๖ บ้านหัวโปง และหมู่ที่ ๘ บ้านหนองจอก มีประชากรประมาณ ๘๗๓, ๕๗๘ และ ๓๐๓ คน ตามลำดับ และกลุ่มชุมชนที่เล็กที่สุด ได้แก่ หมู่ที่ ๓ บ้านหนองปลาควัว มีประชากรประมาณ ๑๓๐ คนสามารถจำแนกการใช้ประโยชน์ที่ดินได้ดังต่อไปนี้

- การใช้ที่ดินประเภทที่อยู่อาศัย (หนาแน่นน้อย) นิยมตั้งบ้านเรือนอยู่กันเป็นกลุ่มพี่น้อง เป็นกลุ่มใหญ่ และกระจายตัวตามเส้นทางคมนาคม หรือ ตั้งบ้านเรือนตามพื้นที่การเกษตรของตนเอง มีความสัมพันธ์กันอย่างใกล้ชิด โดยมีวัดและองค์การบริหารส่วนตำบล เป็นศูนย์กลาง ส่วนใหญ่เป็นบ้านประเภท บ้านเดี่ยวครึ่งตึกครึ่งไม้ บ้านปูนชั้นเดียว และบ้านใต้ถุนสูง

- การใช้ที่ดินประเภทพาณิชยกรรมและที่อยู่อาศัยหนาแน่นปานกลาง ส่วนใหญ่เป็น

กิจกรรมประเภท บริการ,ขายของเบ็ดเตล็ด,ของชำ, ขายอาหารและเครื่องดื่ม ส่วนใหญ่เป็นร้านขายสินค้าเล็กๆ ตั้งกระจาย อยู่ตามที่ชุมชน

- การใช้ที่ดินประเภทอุตสาหกรรม

เป็นอุตสาหกรรมประเภท อุตสาหกรรมการผลิตและบริการ ๒ แห่ง

- โรงโม่หิน จำนวน ๑ แห่ง

- โรงสีข้าว จำนวน ๑ แห่ง

- การใช้ที่ดินประเภทชนบทและเกษตรกรรม คือ พื้นที่ทั่วไปโดยรอบชุมชนทั้งหมด ซึ่งเป็นพื้นที่ส่วนใหญ่ของชุมชนากลาง

- การใช้ที่ดินประเภทสวนสาธารณะและที่พักผ่อนหย่อนใจในชุมชน บึงระหารน้ำใส และถ้ำผาสวรรค์ สนามฟุตบอล ๑ แห่ง สนามเด็กเล่น ๑ แห่ง

- การใช้ที่ดินประเภทสถาบันการศึกษา

- โรงเรียนระดับอนุบาลถึงระดับมัธยมศึกษา ๒ แห่ง ได้แก่

- โรงเรียนวัดนากลางตั้งอยู่ หมู่ที่ ๑ บ้านนากลาง มีนักเรียน จำนวน ๑๕๑ คน ระดับ

- อนุบาล ๓๕ คน ระดับประถมศึกษา ป.๑ – ป.๖ จำนวน ๑๑๖ คน

- ครู จำนวน ๑๘ คน ห้องเรียน จำนวน ๑๑ ห้อง

- โรงเรียนบ้านเขาปูนตั้งอยู่ หมู่ที่ ๒ บ้านเขาปูน มีจำนวนนักเรียน ๔๔ คน ระดับ

อนุบาล ๗ คน ระดับประถมศึกษา ป.๑ – ป.๖ จำนวน ๓๗ คน

มีจำนวนนักเรียน ๔๕ คน ครู จำนวน ๓ คน ห้องเรียน จำนวน ๘ ห้อง

- ศูนย์พัฒนาเด็กเล็กบ้านนากลาง เด็กนักเรียน จำนวน ๓๒ คน

- ที่อ่านหนังสือประจำหมู่บ้าน ๘ แห่ง ตั้งอยู่ หมู่ที่ ๑,๒,๓,๔,๕,๖,๗ และหมู่ที่ ๘

- การใช้ที่ดินประเภทสถาบันศาสนา คือ วัด จำนวน ๔ แห่ง ได้แก่ สำนักสงฆ์ ๑ แห่ง ได้แก่

๑) วัดนากลาง (หมู่ที่ ๑) ๒) วัดถ้ำผาสวรรค์ (หมู่ที่ ๗)

๓) วัดสามัคคีราษฎร์ (หมู่ที่ ๔) ๔) วัดท่าทราย (หมู่ที่ ๔)

๕) สำนักสงฆ์ถ้ำหินเพิง (หมู่ที่ ๘)

- การใช้ที่ดินประเภทสถาบันราชการ การสาธารณสุขปโภคและสาธารณสุขการ สถาบันราชการ ส่วนใหญ่ตั้งอยู่ หมู่ที่ ๑ บ้านนากลาง เนื่องจากเป็นกลุ่มชุมชนขนาดใหญ่ที่สุดของตำบล

- ที่ดินประเภท แม่น้ำลำคลอง และแหล่งน้ำต่าง ๆ ในชุมชนนากลาง

- ที่ดินประเภท ถนน ซอย ถนนโครงการต่าง ๆ ในชุมชนนากลาง

ตารางที่ ๑ แสดงการใช้ที่ดินปัจจุบัน ผังชุมชนองค์การบริหารส่วนตำบลนากลาง อำเภอโกรกพระ จังหวัดนครสวรรค์

ประเภท	ผังชุมชนองค์การบริหารส่วนตำบลนากลาง	
	พื้นที่ (ไร่)	ร้อยละ
- ที่ดินประเภทที่อยู่อาศัยน้อย	๗๑.๕๘	๐.๒๑
- ที่ดินประเภทพาณิชยกรรมที่อยู่อาศัยหนาแน่นปานกลาง	๒.๕๖	๐.๐๑
- ที่ดินประเภทพาณิชยกรรมและที่อยู่อาศัยหนาแน่นมาก	๔.๑๓	๐.๐๑
- ที่ดินประเภทอุตสาหกรรมและคลังสินค้า	๑.๐๘	๐.๐๐
- ที่ดินประเภทเกษตรกรรม	๒๕,๔๗๑.๙๖	๗๕.๐๕
- ที่โล่งเพื่อนันทนาการและรักษาคุณภาพสิ่งแวดล้อม	๔,๙๘๗.๕๐	๑๔.๖๙
- ที่ดินประเภทสถานบันการศึกษา	๒๒๗.๖๐	๐.๖๗
- ที่ดินประเภทสถานบันศาสนา	๒๙.๖๔	๐.๐๙
- ที่ดินประเภทสถานบันราชการ	๔.๙๕	๐.๐๑
- แม่น้ำ ลำคลอง แหล่งน้ำต่าง ๆ	๑,๔๓๓.๐๐	๔.๒๒
- ทางหลวง ถนน ซอย ถนนโครงการ (ทางรถไฟ)	๑,๗๐๖.๒๕	๕.๐๓
รวม	๓๓,๙๔๐.๕๔	๑๐๐.๐๐

หมายเหตุ : พื้นที่ได้จากการคำนวณด้วยโปรแกรม MAPINFO

สภาพทางสังคมและประชากร

ด้านประชากร ในปี พ.ศ. ๒๕๖๒ ตำบลนากลางมีจำนวนประชากรทั้งสิ้น ๓,๐๖๔ คน คิดเป็นความหนาแน่นของเป็นโดยเฉลี่ยประมาณ ๕๖.๗๐ คนต่อตารางกิโลเมตร มีจำนวนครัวเรือน ๑,๐๒๖ หลังคาเรือน คิดเป็นขนาดของครัวเรือนโดยเฉลี่ย ๒.๙๘ คนต่อครัวเรือน และเมื่อศึกษาจากสถิติจำนวนประชากร ในอดีตระหว่างปี พ.ศ. ๒๕๖๒ ถึง พ.ศ. ๒๕๕๑๒ จึงได้คาดการณ์จำนวนประชากรในอนาคตระหว่าง ปี พ.ศ. ๒๕๖๒ ถึง พ.ศ. ๒๕๗๑๘๒ รวมระยะเวลา ๒๐ ปี ว่า จะมีประชากร เพิ่มขึ้น โดยประมาณจำนวน ๑๙๖ คน โดยการคิดอัตราการเปลี่ยนแปลงประชากรเพิ่มขึ้น เฉลี่ย ร้อยละ ๐.๓๒ ต่อปี จากการเปลี่ยนแปลงของประชากรดังกล่าว คาดการณ์ได้ว่าเกิดขึ้นจากปัจจัยที่สำคัญ คือ การเพิ่มขึ้นของประชากรแบบธรรมชาติ

ลักษณะทางสังคม

ประชากรตำบลนากลางส่วนใหญ่ มีความสัมพันธ์ของคนในสังคมเป็นแบบเครือญาติ และมีวัฒนธรรมขนบธรรมเนียมประเพณีที่ดั้งเดิมสืบต่อกันมา ประชากรส่วนใหญ่นับถือศาสนาพุทธ ประมาณร้อยละ ๑๐๐ ของจำนวนประชากรทั้งหมด

สภาพทางเศรษฐกิจ

โครงสร้างทางเศรษฐกิจหลักของชุมชนนากลาง ซึ่งประชาชนส่วนใหญ่มีฐานะยากจนถึงปานกลาง อาชีพหลักจึงเป็นกิจกรรมทางด้านเกษตรกรรม รองลงมาเป็นอาชีพของประชากรในตำบล นากลาง ดังนี้

- | | |
|-----------------------|---------------------|
| ๑. ด้านเกษตรกรรม ๘๐ % | ๒. ด้านรับจ้าง ๑๐ % |
| ๓. ด้านปศุสัตว์ ๕ % | ๔. ด้านประมง ๓ % |
| ๕. อื่นๆ ๒ % | |

ผลิตภัณฑ์สินค้า OTOP ได้แก่ ผลิตภัณฑ์กล้วยหวาน

การเกษตรกรรม

ตำบลนากลางใช้พื้นที่สำหรับการเกษตร มีจำนวนทั้งสิ้นประมาณ ๒๕,๗๗๔ ไร่ หรือคิดเป็นร้อยละ ๗๕.๙๓ ของพื้นที่ตำบล พืชเศรษฐกิจที่สำคัญ ได้แก่ ข้าวนาปี/นาปรัง มีพื้นที่เพาะปลูกถึง ๑๘,๙๐๕ ไร่ , อ้อย ๕,๖๑๒ ไร่ , ไม้ผล ๘๔๙ ไร่ , ไม้ ๔๔๒ ไร่ , ข้าวโพด ๔๐๘ ไร่ และไม้ยืนต้น ๑๓ ไร่ การเลี้ยงปศุสัตว์ที่สำคัญ ได้แก่ โค กระบือ สุกร ไก่ เป็ด

สถานประกอบการอุตสาหกรรมและพาณิชยกรรม

ประเภทพาณิชยกรรม

- ปั้มน้ำมันหลอด	จำนวน	๒	แห่ง
- ร้านค้าทั่วไป	จำนวน	๒๑	แห่ง
- อู่ซ่อมรถ	จำนวน	๔	แห่ง

สถานประกอบการประเภทบริการ

- โรงแรม	จำนวน	๑	แห่ง
----------	-------	---	------

การอุตสาหกรรม

- โรงโม่หิน	จำนวน	๑	แห่ง
- โรงสีข้าว	จำนวน	๑	แห่ง

โครงสร้างพื้นฐาน

ก. การคมนาคมและขนส่ง

การคมนาคม มีถนนสายหลักที่ตัดผ่านพื้นที่ตำบลนากลาง คือ ทางหลวงชนบทหมายเลข นว. ๔๐๐๔ ภายในตำบลมีถนนสายรองประเภทถนนลาดยาง ถนนคอนกรีต และถนนลูกรัง เชื่อมติดต่อระหว่างหมู่บ้าน การเดินทางเข้าถึงชุมชน จากตัวเมืองนครสวรรค์ไปตามทางหลวงแผ่นดินหมายเลข ๓๐๐๕ (นครสวรรค์-โกรกพระ) ประมาณ ๑๐ กิโลเมตร เลี้ยวขวาเข้าสู่ทางหลวงชนบทหมายเลข นว. ๔๐๐๔ ระยะทางประมาณ ๑๐ กิโลเมตร ถึงที่ทำการองค์การบริหารส่วนตำบลนากลาง

หรือไปตามถนนบ้านสันคู-บ้านท่าทอง-บ้านท่าซุด ที่บริเวณบ้านสันคูในเขตเทศบาลนครนครสวรรค์ จากนั้น เลี้ยวขวาเข้าสู่ทางหลวงชนบทหมายเลข นว. ๔๐๐๔ ได้เช่นเดียวกันโดยในเขตชุมชนมีถนนสายสำคัญ ดังนี้

- ทางหลวงชนบทหมายเลข นว. ๔๐๐๔ ตัดผ่านชุมชนากลาง ในแนวตะวันออก-ตะวันตก เป็นเส้นทางคมนาคมขนส่งสายหลัก เชื่อมการติดต่อระหว่างเมืองศูนย์กลางนครสวรรค์ กับตำบลากลาง ให้บริการด้านคมนาคมขนส่งสาธารณะและด้านการเกษตรกรรม

- ทางหลวงชนบทหมายเลข นว. ๔๐๙๖ ตัดผ่านชุมชนากลางในแนวเหนือ-ใต้ เข้าสู่ตำบลศาลาแดงทางด้านทิศใต้ เป็นเส้นทางคมนาคมขนส่งสายหลักเชื่อมการติดต่อพื้นที่ภายในตำบลและระหว่างตำบล และชุมชนใกล้เคียง

- ถนนบ้านากลาง-บ้านต่าย เป็นถนนสายรองทางด้านทิศเหนือของชุมชนากลาง เข้าสู่เขตเทศบาลตำบลบางประมง อำเภोगโรกพระ และตำบลหนองกรด ในเขตอำเภอมืองนครสวรรค์ ให้บริการด้านคมนาคมระหว่างชุมชนหมู่บ้านและขนส่งการเกษตรกรรม

- ถนนบ้านากลาง-บ้านในซุง-บ้านเขาปูน ทางด้านตะวันตกเฉียงใต้ของชุมชน ให้บริการด้านคมนาคมระหว่างชุมชนหมู่บ้านและขนส่งการเกษตรกรรม และเข้าสู่แหล่งท่องเที่ยวที่สำคัญของตำบลากลาง คือ ถ้ำผาสวรรค์ เป็นที่ตั้งของวัดถ้ำผาสวรรค์ ที่มีทางขึ้นสู่ยอดเขาปูน ภายในมีถ้ำที่สวยงามและประดิษฐานพระพุทธรูป

- ถนนเลียบบคลองส่งน้ำชลประทาน เริ่มต้นจากแม่น้ำตากแดด ตำบลเนินศาลา เขตรอยต่อจังหวัดนครสวรรค์ กับ จังหวัดอุทัยธานี ผ่านตำบลศาลาแดง และตำบลากลาง อำเภोगโรกพระ ไปสิ้นสุดที่ตำบลหนองกรด อำเภอมืองนครสวรรค์ รวมระยะทางประมาณ ๒๘ กิโลเมตร ที่บริเวณเขาหินเพลิงด้านหลังวัดศรีอุทุมพร (วัดหลวงพ้อจ้อย) ซึ่งสามารถพัฒนาเป็นเส้นทางคมนาคมการท่องเที่ยวธรรมชาติ เขตวนอุทยานเขาหลวง

ในด้านการด้านคมนาคมและขนส่ง ที่เป็นสภาพปัญหาอุปสรรคของระบบและโครงข่ายถนนในปัจจุบัน ตลอดจนปัญหาการจราจรและอุบัติเหตุต่างๆ สรุปได้ ดังนี้

สภาพถนน

โดยส่วนใหญ่ พื้นผิวจราจรบนถนนสายหลักอยู่ในสภาพที่ดี บริเวณที่มักจะมีปัญหา ได้แก่ ถนนในชุมชนซึ่งมีขนาดเขตทางคับแคบ ถนนที่ยังไม่ได้มาตรฐาน ขาดการวางระบบสาธารณูปโภคต่างๆ เช่น ไม่มีระบบท่อระบายน้ำรวม และถนนหลายเส้นทางที่มีสภาพผิวจราจรชำรุดทรุดโทรม ขาดการพัฒนาให้เหมาะสมกับการให้บริการ จึงสมควรได้รับการปรับปรุง ซ่อมแซม และพัฒนาให้ได้มาตรฐานสายทาง ต่อไป ขาดป้ายสัญญาณการจราจรประเภทต่างๆ เช่น ป้ายแนะนำการจราจร ป้ายเตือนการจราจร ป้ายแสดงการเข้าถึงพื้นที่ที่สำคัญ ซึ่งเป็นการส่งเสริมและสร้างความเข้าใจสำหรับชุมชน และสำหรับผู้ที่เดินทางสัญจรผ่านไป-มา รวมถึงการปรับปรุงสัญญาณไฟจราจรและไฟฟ้าส่องสว่างบริเวณพื้นที่ที่คาดว่า มักเกิดอุบัติเหตุหรือเป็นพื้นที่เสี่ยงภัยเป็นประจำ

ระบบโครงข่ายของถนน

การคมนาคมและขนส่งภายในชุมชน ปัจจุบันแม้ว่าจะมีระบบโครงข่ายถนนสายหลักและถนนสายรองในชุมชนที่ให้บริการเกือบทั่วถึงทั้งพื้นที่แล้ว แต่ยังคงขาดความต่อเนื่องที่ดีพอจึงเป็นอุปสรรคสำหรับการเดินทางสัญจร เช่น การเดินทางระหว่างชุมชนอาจต้องใช้เวลาที่เพิ่มมากขึ้นเกินจำเป็น ทั้งนี้ในอนาคตควรมีการปรับปรุงระบบถนนให้มีความสมบูรณ์ตามมาตรฐานของสายทาง ดังที่กล่าวมาแล้วข้างต้น

และโดยเหตุดังกล่าว จึงควรกำหนดแนวทางขึ้นใหม่เพื่อรองรับและเชื่อมติดต่อการคมนาคมขนส่งระหว่างถนนสายหลักและถนนสายรองให้เป็นระบบและมีโครงข่ายที่ดียิ่งขึ้น เพื่อสนับสนุนการให้บริการเดินทางที่สะดวกสบาย ประหยัดค่าใช้จ่ายและเวลา ดังจะได้กล่าวต่อไปในข้อเสนอแนะด้านโครงการคมนาคมและขนส่ง

การขนส่งผู้โดยสาร

ปัจจุบันชุมชนากลางไม่มีสถานีขนส่ง โดยใช้บริการขนส่งสาธารณะตามริมทางหลวงสายต่างๆ ที่ตัดผ่าน ถึงแม้ว่าในปัจจุบันจะยังไม่มีคามจำเป็นในด้านนี้ แต่เพื่อเป็นการเตรียมความพร้อมเกี่ยวกับการคมนาคมและขนส่ง จึงควรจัดเตรียมพื้นที่สำหรับก่อสร้างสถานีรับ-ส่งผู้โดยสารเพื่อรองรับการให้บริการ ที่จะเกิดการเปลี่ยนแปลงขึ้นในอนาคต

ข. การสาธารณสุข

การประปา ปัจจุบันการประปาภายในชุมชนากลาง มีประปาหมู่บ้านจำนวน ๘ แห่ง จากจำนวนที่มีอยู่ ๘ หมู่บ้าน หรือคิดเป็นร้อยละ ๑๐๐ ของหมู่บ้าน ให้บริการครอบคลุม ๘๖๐ ครัวเรือน จากจำนวนทั้งหมด ๙๐๖ ครัวเรือน หรือคิดเป็นร้อยละ ๙๔.๙๒ ของครัวเรือนทั้งหมด

การไฟฟ้า อยู่ในรับผิดชอบและดำเนินการของการไฟฟ้าส่วนภูมิภาคจังหวัดนครสวรรค์ ปัจจุบันสามารถให้บริการจ่ายไฟฟ้าได้ครอบคลุมทั้งสิ้น จำนวน ๙๕๙ ครัวเรือน คิดเป็นร้อยละ ๑๐๐% ในปี ๒๕๕๗ ของประชากรที่มีไฟฟ้าใช้ในตำบลากลางในปี ทั้งนี้ การให้บริการไฟฟ้าส่องสว่างสาธารณะตามถนนหลายสายในชุมชน ยังไม่เพียงพอเท่าที่ควร

ด้านโทรศัพท์ ในปัจจุบันชุมชนากลาง มีตู้โทรศัพท์สาธารณะให้บริการได้อย่างพอเพียง จำนวน ๒๑ ตู้

ด้านประเพณี ในเขตชุมชนากลางมีที่ทำการประเพณี จำนวน ๑ แห่ง แต่เป็นของเอกชนที่ได้รับอนุญาตจากการสื่อสารฯ เปิดให้บริการ

ค. การสาธารณสุข

การศึกษา ในพื้นที่ชุมชนตำบลากลาง มีสถานศึกษา ๒ แห่ง ศูนย์พัฒนาเด็กเล็ก ๑ แห่ง คือ โรงเรียนวัดากลาง โรงเรียนบ้านเขาปูน และศูนย์พัฒนาเด็กเล็กบ้านากลาง

การสาธารณสุข การให้บริการด้านสาธารณสุข มีสถานบริการสาธารณสุขประเภทสถานีอนามัย จำนวน ๑ แห่ง ได้แก่ สถานีอนามัยบ้านากลาง

บุคลากรทางสาธารณสุข มีเจ้าหน้าที่สาธารณสุขปฏิบัติงานจำนวน ๓ คน คิดเป็นอัตราส่วนการให้บริการของเจ้าหน้าที่ต่อประชากร เท่ากับ ๑ ต่อ ๙๘๖ ส่วนสาเหตุการตายใน ๓ อันดับแรก ได้แก่ โรคชรา โรคประจำตัว และอุบัติเหตุ

- ร้านขายยาแผนปัจจุบัน ๓ แห่ง
- ศูนย์สาธารณสุขมูลฐานชุมชน ๘ แห่ง และมี อสม. ครบทุกหมู่บ้าน
- อัตราการมีและใช้ส้วมราดน้ำ จำนวนร้อยละ ๑๐๐ ของจำนวนครัวเรือนในตำบลากลาง

การศาสนา ประชาชนในชุมชนนากลางส่วนใหญ่นับถือศาสนาพุทธ โดยมีศาสนสถานเป็นวัด จำนวน ๔ แห่ง สำนักสงฆ์ ๑ แห่ง ได้แก่

- ๑) วัดนากลาง
- ๒) วัดถ้ำผาสุวรรณค์
- ๓) วัดสามัคคีราษฎร์
- ๔) วัดท่าทราย
- ๕) สำนักสงฆ์ถ้ำหินเพิง

การดับเพลิงและป้องกันอัคคีภัย ชุมชนตำบลนากลางยังไม่มีให้บริการ โดยขอความช่วยเหลือจากเทศบาลตำบลบางปะมุง และเทศบาลตำบลโกรกพระ ซึ่งมีพื้นที่ติดต่อกัน

ตลาดสด ภายในชุมชนไม่มีตลาดสดตั้งอยู่ในพื้นที่ แต่มีตลาดนัดสัปดาห์จำนวน ๓ วัน คือ วันอาทิตย์บริเวณวัดนากลางเป็นตลาดนัดตอนเช้า วันอังคารบริเวณพื้นที่ด้านข้างที่ทำการองค์การบริหารส่วนตำบลนากลางเป็นตลาดนัดตอนเย็น และวัดพุทธหีบตีบริเวณวัดนากลางเป็นตลาดนัดกลางวัน

การกำจัดขยะ ชุมชนนากลางยังไม่มีมีพื้นที่สำหรับจัดการขยะ การบริหารจัดการขยะเป็นของชาวบ้านดำเนินการเอง โดยองค์การบริหารส่วนตำบลนากลาง เป็นผู้จัดหาถังขยะให้กับชุมชน และชาวบ้านจะจัดการขยะ ด้วยการเผาเป็นหลัก

สนามเด็กเล่น สวนสาธารณะ และสวนสุขภาพ ภายในชุมชนนากลาง มีให้บริการจำนวน ๑ แห่ง ขนาดเนื้อที่ ๒,๗๓๑ ตารางเมตร ตั้งอยู่หมู่ที่ ๑ และมีจุดให้บริการประเภทเครื่องออกกำลังกายอีก ๑ แห่ง คือ บริเวณด้านข้างที่ทำการองค์การบริหารส่วนตำบลนากลาง

ด้านโครงสร้างพื้นฐาน

การคมนาคม

มีถนนลาดยางภายในตำบล	จำนวน	๓	สาย
ถนนคอนกรีตภายในตำบล	จำนวน	๓	สาย
ถนนลูกรัง, หินคลุกภายในตำบล	จำนวน	๓๖	สาย
ถนนดินภายในตำบล	จำนวน	๒๔	สาย

แหล่งน้ำที่สร้างขึ้น

ฝาย	จำนวน	๒	ฝาย
บ่อน้ำตื้น/	จำนวน	๑๕	แห่ง
บ่อโยก/บ่อบาดาล	จำนวน	๑๖	แห่ง
เหมืองพลังงานไฟฟ้า	จำนวน	๒	แห่ง
สระน้ำ	จำนวน	๑๙	แห่ง

ข้อมูลอื่น ๆ

มวชนจัดตั้ง

ลูกเสือชาวบ้าน	๓	รุ่น	จำนวน	๒๘๐	คน
ไทยอาสาป้องกันชาติ	๑	รุ่น	จำนวน	๑๕๐	คน
กลุ่มเยาวชน	-	รุ่น	จำนวน	๔๙	คน
อาสาสมัครป้องกันภัยฝ่ายพลเรือน	๒	รุ่น	จำนวน	๗๔	คน
ผู้สูงอายุ (อายุ ๖๐ ปีขึ้นไป)			จำนวน	๔๙๒	คน
- อายุ (๖๐-๖๙)			จำนวน	๒๖๖	คน
- อายุ (๗๐-๗๙)			จำนวน	๑๔๒	คน
- อายุ (๘๐-๘๙)			จำนวน	๖๖	คน
- อายุ (๙๐ ปีขึ้นไป)			จำนวน	๑๘	คน
ผู้พิการ			จำนวน	๕๖	คน

ศักยภาพขององค์การบริหารส่วนตำบล

(๑) จำนวนบุคลากร จำนวน ๑๒ คน (พนักงานจ้างภารกิจ/ทั่วไป) จำนวน ๑๐ คน		
ตำแหน่งในสำนักปลัดองค์การบริหารส่วนตำบล	๑๒	คน
ตำแหน่งในส่วนการคลัง	๔	คน
ตำแหน่งในส่วนโยธา	๒	คน
(๒) ระดับการศึกษาของบุคลากร		
ประถมศึกษา	๒	คน
มัธยมศึกษา/อาชีวศึกษา	๓	คน
ปริญญาตรี	๑๑	คน
สูงกว่าปริญญาตรี	๖	คน
(๓) รายได้ขององค์การบริหารส่วนตำบล		
ประจำปีงบประมาณ ๒๕๕๗	๒๓,๔๘๙,๑๒๙.๘๒	บาท
รายได้ที่องค์การบริหารส่วนตำบลจัดเก็บเอง	๔๓๒,๘๔๑.๗๗	บาท
รายได้ที่ส่วนราชการต่าง ๆ จัดเก็บให้	๑๑,๗๖๙,๖๘๐.๔๔	บาท
เงินอุดหนุนจากรัฐบาล	๔,๘๙๖,๐๒๑.๐๐	บาท
เงินอุดหนุนระบுவัตถุประสงค์	๖,๓๙๐,๕๖๘.๖๑	บาท
(๔) รายจ่ายขององค์การบริหารส่วนตำบล		
ประจำปีงบประมาณ ๒๕๕๗	๒๐,๒๕๘,๓๔๕.๐๖	บาท
รายจ่ายแผนงานบริหาร	๑๒,๗๒๗,๙๓๔.๓๑	บาท
รายจ่ายแผนงานเพื่อการลงทุน	๑,๑๓๙,๘๒๘.๑๔	บาท
เงินอุดหนุนเฉพาะกิจ	๖,๓๙๐,๕๖๘.๖๑	บาท

ศักยภาพของชุมชนและพื้นที่

- ๑) การรวมกลุ่มของประชาชน
- | | | |
|--------------------------------------|---|-------|
| กลุ่มองค์กรต่าง ๆ ในพื้นที่ทุกประเภท | ๒ | กลุ่ม |
| แยกประเภทกลุ่ม | | |
| - กลุ่มอาชีพ | ๘ | กลุ่ม |
| - กลุ่มออมทรัพย์ | ๘ | กลุ่ม |
| - กลุ่มอื่น ๆ | - | กลุ่ม |

โครงสร้างส่วนราชการภายใน อบต.

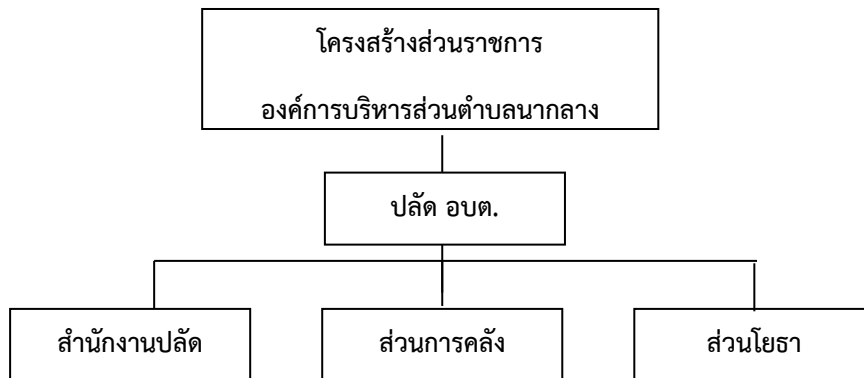

บทที่ ๓

แผนยุทธศาสตร์

ยุทธศาสตร์การพัฒนากิจการบริการส่วนตำบลกลาง (พ.ศ. ๒๕๕๙ – ๒๕๖๓)

การวิเคราะห์ศักยภาพการพัฒนาขององค์การบริหารส่วนตำบลกลาง

การวิเคราะห์ศักยภาพในการพัฒนาท้องถิ่น เป็นการประเมินโดยวิเคราะห์ถึงโอกาส หรือสภาวะข้อจำกัด อันเป็นสภาวะแวดล้อมภายนอกที่มีผลต่อการพัฒนาในด้านต่าง ๆ ของท้องถิ่น รวมทั้งเป็นการวิเคราะห์ถึงจุดอ่อนจุดแข็งของท้องถิ่น อันเป็นสภาวะแวดล้อมภายในท้องถิ่น ซึ่งทั้งหมดเป็นการประเมินสถานภาพของท้องถิ่นในปัจจุบันที่จะทำให้ทราบว่าสถานภาพการพัฒนาควรอยู่จุดใด เพื่อใช้เป็นประโยชน์ในการกำหนดแนวทางการดำเนินงานต่อไปในอนาคต

๓.๑ กรอบแนวคิดในการจัดทำยุทธศาสตร์การพัฒนากิจการบริการส่วนตำบลกลาง

๑. แผนพัฒนาเศรษฐกิจและสังคมแห่งชาติ ฉบับที่ ๑๑ (พ.ศ.๒๕๕๕ – ๒๕๕๙)

แนวคิดในการจัดทำแผนพัฒนาเศรษฐกิจและสังคมแห่งชาติฉบับที่ ๑๑ ยังคงมีความต่อเนื่องจากแนวคิดของแผนพัฒนาฯ ฉบับที่ ๘ – ๑๐ โดยยังคงยึดหลัก “ปรัชญาของเศรษฐกิจพอเพียง” และยึด “คนเป็นศูนย์กลางของการพัฒนา” และ “สร้างสมดุลการพัฒนา” ในทุกมิติมีการประยุกต์ใช้แนวคิดดังกล่าวและสร้างความมั่นใจว่าการพัฒนาจะเป็นไปในแนวทางที่ยั่งยืนและสร้างความสุขให้กับคนไทยโดยได้มีการจัดทำวิสัยทัศน์ประเทศไทยปี พ.ศ. ๒๕๗๐ ซึ่งพิจารณาถึงบริบทการเปลี่ยนแปลงในอนาคตและกำหนดวิสัยทัศน์ปี พ.ศ. ๒๕๗๐ ไว้ดังนี้

“คนไทยภาคภูมิใจในความเป็นไทยมีมิตรไมตรีบนวิถีชีวิตแห่งความพอเพียงยึดมั่นในวัฒนธรรมประชาธิปไตยและหลักธรรมาภิบาลการบริการสาธารณะขั้นพื้นฐานที่ทั่วถึงมีคุณภาพสังคมมีความปลอดภัยและมั่นคงอยู่ในสภาวะแวดล้อมที่ดีเกื้อกูลและเอื้ออาทรซึ่งกันและกันระบบการผลิตเป็นมิตรกับสิ่งแวดล้อมมีความมั่นคงด้านอาหารและพลังงานอยู่บนฐานทางเศรษฐกิจที่พึ่งตนเองและแข่งขันได้ในเวทีโลกสามารถอยู่ในประชาคมภูมิภาคและโลกได้อย่างมีศักดิ์ศรี”

กรอบแนวคิดของแผนพัฒนาฯ ฉบับที่ ๑๑ จึงมีหลักการสำคัญ ดังนี้

(๑) พัฒนาตามหลักปรัชญาของเศรษฐกิจพอเพียงและขับเคลื่อนให้บังเกิดผลในทางปฏิบัติที่ชัดเจนยิ่งขึ้นในทุกระดับ

(๒) ยึดคนเป็นศูนย์กลางของการพัฒนาให้ความสำคัญกับการสร้างกระบวนการมีส่วนร่วมของทุกภาคส่วนในสังคมและการมีส่วนร่วมในการตัดสินใจของประชาชน

(๓) พัฒนาประเทศสู่ความสมดุลในทุกมิติอย่างบูรณาการและเป็นองค์รวม

(๔) ยึดวิสัยทัศน์ปี พ.ศ. ๒๕๗๐ เป็นเป้าหมายซึ่งจะส่งผลให้บรรลุการพัฒนาที่อยู่บนรากฐานของสังคมไทยอยู่บนกรอบแนวคิดของการพัฒนาบนหลักปรัชญาของเศรษฐกิจพอเพียง

วิสัยทัศน์และพันธกิจ การพัฒนาประเทศในระยะ ๕ ปีของแผนพัฒนาฯ ฉบับที่ ๑๑ ได้กำหนดวิสัยทัศน์ พันธกิจ วัตถุประสงค์ และเป้าหมายยุทธศาสตร์ และแนวทางการพัฒนาที่มีลำดับความสำคัญสูง ดังนี้

๑.วิสัยทัศน์

“สังคมอยู่ร่วมกันอย่างมีความสุขด้วยความเสมอภาคเป็นธรรมและมีภูมิคุ้มกันต่อการเปลี่ยนแปลง”

๒. พันธกิจ

๑) สร้างสังคมเป็นธรรมและเป็นสังคมที่มีคุณภาพทุกคนมีความมั่นคงในชีวิตได้รับการคุ้มครองทางสังคมที่มีคุณภาพอย่างทั่วถึงและเท่าเทียมมีโอกาสเข้าถึงทรัพยากรและกระบวนการยุติธรรมอย่างเสมอภาคทุกภาคส่วนได้รับการเสริมพลังให้สามารถมีส่วนร่วมในกระบวนการพัฒนาภายใต้ระบบบริหารจัดการภาครัฐที่โปร่งใสเป็นธรรม

๒) พัฒนาคุณภาพคนไทยให้มีคุณธรรมเรียนรู้ตลอดชีวิตมีทักษะและการดำรงชีวิตอย่างเหมาะสมในแต่ละช่วงวัยสถาบันทางสังคมและชุมชนท้องถิ่นมีความเข้มแข็งสามารถปรับตัวรู้เท่าทันกับการเปลี่ยนแปลง

๓) พัฒนาศูนย์การผลิตและบริการให้เข้มแข็งและมีคุณภาพบนฐานความรู้ความคิดสร้างสรรค์และภูมิปัญญาสร้างความมั่นคงด้านอาหารและพลังงานปรับโครงสร้างการผลิตและการบริโภคให้เป็นมิตรกับสิ่งแวดล้อมพร้อมสร้างความเชื่อมโยงกับประเทศในภูมิภาคเพื่อความมั่นคงทางเศรษฐกิจและสังคม

๔) สร้างความมั่นคงของฐานทรัพยากรธรรมชาติและสิ่งแวดล้อมสนับสนุนการมีส่วนร่วมของชุมชนรวมทั้งสร้างภูมิคุ้มกันเพื่อรองรับผลกระทบจากการเปลี่ยนแปลงสภาพภูมิอากาศและภัยพิบัติทางธรรมชาติ

๓. วัตถุประสงค์และเป้าหมาย

วัตถุประสงค์

๑) เพื่อเสริมสร้างสังคมที่เป็นธรรมและเป็นสังคมสันติสุข

๒) เพื่อพัฒนาคนไทยทุกกลุ่มวัยอย่างเป็นองค์รวมทั้งทางกายใจสติปัญญาอารมณ์ คุณธรรม จริยธรรมและสถาบันทางสังคมมีบทบาทหลักในการพัฒนาคนให้มีคุณภาพ

๓) เพื่อพัฒนาเศรษฐกิจให้เติบโตอย่างมีเสถียรภาพคุณภาพและยั่งยืนมีความเชื่อมโยงกับเครือข่ายการผลิตสินค้าและบริการบนฐานปัญญานวัตกรรมและความคิดสร้างสรรค์ในภูมิภาคอาเซียนมีความมั่นคงทางอาหารและพลังงานการผลิตและการบริโภคเป็นมิตรต่อสิ่งแวดล้อมนำไปสู่การเป็นสังคมคาร์บอนต่ำ

๔) เพื่อบริหารจัดการทรัพยากรธรรมชาติและสิ่งแวดล้อมให้เพียงพอต่อการรักษาสมดุลของระบบนิเวศและเป็นฐานที่มั่นคงของการพัฒนาประเทศ

เป้าหมายหลัก

๑) ความอยู่เย็นเป็นสุขและความสงบสุขของสังคมไทยเพิ่มขึ้นความเหลื่อมล้ำในสังคมลดลง สัดส่วนผู้อยู่ใต้เส้นความยากจนลดลงและดัชนีภาพลักษณ์การคอร์รัปชันไม่ต่ำกว่า ๕.๐ คะแนน

๒) คนไทยมีการเรียนรู้อย่างต่อเนื่องมีสุขภาวะดีขึ้นมีคุณธรรมจริยธรรมและสถาบันทางสังคมมีความเข้มแข็งมากขึ้น

๓) เศรษฐกิจเติบโตในอัตราที่เหมาะสมตามศักยภาพของประเทศให้ความสำคัญกับการเพิ่มผลิตภาพรวมไม่ต่ำกว่าร้อยละ ๓.๐ ต่อปี เพิ่มขีดความสามารถในการแข่งขันทางเศรษฐกิจของประเทศ เพิ่มมูลค่าผลิตภัณฑ์ของวิสาหกิจขนาดกลางและขนาดย่อมต่อผลิตภัณฑ์มวลรวมในประเทศให้มีไม่ต่ำกว่าร้อยละ ๔๐.๐

๔) คุณภาพสิ่งแวดล้อมอยู่ในเกณฑ์มาตรฐานเพิ่มประสิทธิภาพการลดการปล่อยก๊าซเรือนกระจกรวมทั้งเพิ่มพื้นที่ป่าไม้เพื่อรักษาสมดุลของระบบนิเวศ

๔. ตัวชี้วัด

๑) ดัชนีความอยู่เย็นเป็นสุขดัชนีความสงบสุขสัดส่วนรายได้ระหว่างกลุ่มประชากรที่มีรายได้สูงสุดร้อยละ ๑๐.๐ กับกลุ่มที่มีรายได้น้อยร้อยละ ๑๐.๐ สัดส่วนผู้อยู่ใต้เส้นความยากจนสัดส่วนแรงงานนอกระบบที่สามารถเข้าถึงการคุ้มครองทางสังคมและดัชนีภาพลักษณ์การคอร์รัปชัน

๒) จำนวนปีการศึกษาเฉลี่ยของคนไทยผู้เรียนทุกระดับการศึกษามีคุณธรรมจริยธรรมสัดส่วนประชากรที่เข้าถึงโครงข่ายคมนาคมและอินเทอร์เน็ตความเร็วสูงจำนวนบุคลากรด้านการวิจัยและพัฒนาอัตราการป่วยด้วยโรคไม่ติดต่อและดัชนีความอบอุ่นของครอบครัว

๓) อัตราการเจริญเติบโตทางเศรษฐกิจอัตราเงินเพื่อผลิตภาพการผลิตรวมอันดับ ความสามารถในการแข่งขันทางเศรษฐกิจของประเทศสัดส่วนมูลค่าผลิตภัณฑ์ของวิสาหกิจขนาดกลางและขนาดย่อมต่อผลิตภัณฑ์มวลรวมในประเทศ

๔) คุณภาพน้ำและอากาศร้อยละของพื้นที่ป่าไม้ต่อพื้นที่ประเทศและสัดส่วนการปล่อยก๊าซเรือนกระจกต่อหัวเปรียบเทียบกับลำดับขั้นการพัฒนาที่แสดงโดยผลิตภัณฑ์มวลรวมในประเทศต่อหัว

๕. ยุทธศาสตร์การพัฒนา

การพัฒนาประเทศให้คนในสังคมอยู่ร่วมกันอย่างสงบสุขเศรษฐกิจเจริญเติบโตอย่างมีคุณภาพและยั่งยืนภายใต้กระแสการเปลี่ยนแปลงทั้งภายในและภายนอกประเทศที่ปรับเปลี่ยนเร็วคาดการณ์ได้ยากและซับซ้อนมากยิ่งขึ้นการพัฒนาในระยะแผนพัฒนาฯ ฉบับที่ ๑๑ ได้กำหนดทิศทางและยุทธศาสตร์การพัฒนาที่เหมาะสมโดยเร่งสร้างภูมิคุ้มกันเพื่อป้องกันปัจจัยเสี่ยงและเสริมรากฐานของประเทศด้านต่างๆให้เข้มแข็งควบคู่ไปกับการพัฒนาคนและสังคมไทยให้มีคุณภาพมีโอกาสเข้าถึงทรัพยากรและได้รับประโยชน์จากการพัฒนาเศรษฐกิจและสังคมอย่างเป็นธรรมรวมทั้งสร้างโอกาสทางเศรษฐกิจด้วยฐานความรู้และความคิดสร้างสรรค์บนพื้นฐานการผลิตและการบริโภคที่เป็นมิตรต่อสิ่งแวดล้อมนำไปสู่การพัฒนาประเทศที่มั่นคงและยั่งยืนยุทธศาสตร์การพัฒนาที่สำคัญในระยะแผนพัฒนาฯ ฉบับที่ ๑๑ มีดังนี้

๕.๑ ยุทธศาสตร์การสร้างความเป็นธรรมในสังคม ให้ความสำคัญกับ

๕.๑.๑ การสร้างความมั่นคงทางเศรษฐกิจและสังคมให้ทุกคนในสังคมไทยควบคู่กับการเสริมสร้างขีดความสามารถในการจัดการความเสี่ยงและสร้างโอกาสในชีวิตให้แก่ตนเอง โดยมุ่งปรับโครงสร้างเศรษฐกิจให้มีฐานการพัฒนาที่ทั่วถึงและยั่งยืนพัฒนาเศรษฐกิจฐานรากที่มีความหลากหลายและแข็งแกร่งมากขึ้นส่งเสริมการจัดสรรทรัพยากรให้เกิดความเป็นธรรมปรับโครงสร้างภาษีทั้งระบบให้สนับสนุนการกระจายรายได้และเป็นเครื่องมือสร้างความเป็นธรรมในการจัดสรรทรัพยากรและการถือครองทรัพย์สินพัฒนาการใช้ประโยชน์เทคโนโลยีสารสนเทศและการเข้าถึงข้อมูลข่าวสารในการพัฒนาอาชีพส่งเสริมบทบาทของภาคธุรกิจเอกชนในการเสริมสร้างความมั่นคงทางเศรษฐกิจและสังคมแก่คนในสังคมไทยรวมทั้งยกระดับคุณภาพระบบการคุ้มครองทางสังคมให้ครอบคลุมอย่างทั่วถึงสอดคล้องกับความต้องการและความจำเป็น

๕.๑.๒ การจัดบริการทางสังคมให้ทุกคนตามสิทธิขั้นพื้นฐานเน้นการสร้างภูมิคุ้มกันระดับปัจเจกและสร้างการมีส่วนร่วมในกระบวนการตัดสินใจในการพัฒนาประเทศโดยมุ่งพัฒนาระบบบริการสาธารณะให้มีคุณภาพและมีช่องทางการเข้าถึงอย่างเท่าเทียมและทั่วถึงการจัดหาที่อยู่อาศัยของผู้มีรายได้น้อยการเข้าถึงระบบสาธารณสุขภาคพัฒนาาระบบสวัสดิการทางสังคมให้มีคุณภาพและประสิทธิภาพพัฒนาระบบการเงินฐานรากและระบบการออมที่หลากหลายเสริมสร้างเจตคติด้านความเสมอภาคระหว่างหญิงและชายและพัฒนาระบบฐานข้อมูลในการคุ้มครองทางสังคมให้ครอบคลุมประชาชนทุกคนตามสิทธิและสามารถเข้าถึงบริการอย่างมีประสิทธิภาพ

๕.๑.๓ การเสริมสร้างพลังให้ทุกภาคส่วนสามารถเพิ่มทางเลือกการใช้ชีวิตในสังคมและมีส่วนร่วมในเชิงเศรษฐกิจสังคมและการเมืองได้อย่างมีคุณค่าและศักดิ์ศรีให้ทุกคนสามารถแสดงออกทางความคิดอย่างสร้างสรรค์เพิ่มศักยภาพและขีดความสามารถของชุมชนในการจัดการปัญหาของชุมชนด้วยตนเองสนับสนุนการรวมกลุ่มอาชีพที่สอดคล้องกับศักยภาพของพื้นที่ส่งเสริมให้ภาคเอกชนภาคประชาสังคมและองค์กรปกครองส่วนท้องถิ่นเป็นพลังร่วมในการพัฒนาสังคมพัฒนามาตรฐานระบบการคุ้มครองผู้บริโภคเพิ่มช่องทางการเข้าถึงข้อมูลและองค์ความรู้เกี่ยวกับสิทธิของผู้บริโภคส่งเสริมบทบาทสตรีในระดับการบริหารและการตัดสินใจทั้งในระดับชาติและระดับท้องถิ่นเพื่อสนับสนุนการขับเคลื่อนการพัฒนาประเทศ

๕.๑.๔ การสานสร้างความสัมพันธ์ของคนในสังคมให้มีคุณค่าร่วมและตระหนักถึงผลประโยชน์ของสังคมและเสริมสร้างการบริหารราชการแผ่นดินที่มีประสิทธิภาพโปร่งใสมีระบบตรวจสอบและการรับผิดชอบที่รัดกุมโดยสร้างค่านิยมใหม่ที่ยอมรับร่วมกันบนฐานของความไว้วางใจและเกื้อกูลกันในสังคมส่งเสริมวัฒนธรรมการเมืองที่มีธรรมาภิบาลนำไปสู่การเป็นประชาธิปไตยที่ถูกต้องและเหมาะสมเสริมสร้างระบบบริหารราชการให้เข้มแข็งมีประสิทธิภาพมีระบบถ่วงดุลอำนาจการตรวจสอบที่เข้มงวดและรอบด้านพัฒนาข้าราชการให้มีคุณภาพสูงมีคุณธรรมจริยธรรมทางอาชีพและมีความรับผิดชอบปฏิรูปการเมืองไทยทั้งระบบให้เป็นประชาธิปไตยของมวลชนสร้างความเท่าเทียมในกระบวนการยุติธรรมและเพิ่มช่องทางในการรับข้อร้องเรียนและให้ความช่วยเหลือเยียวยาแก่ผู้เสียหายและผู้ได้รับผลกระทบจากกระบวนการยุติธรรมรวมทั้งสนับสนุนการใช้สื่อเพื่อสังคมทั้งในระดับประเทศและท้องถิ่นและสังคมออนไลน์ให้เป็นพลังหนุนเสริมการพัฒนา

๕.๒ ยุทธศาสตร์การพัฒนาคนสู่สังคมแห่งการเรียนรู้ตลอดชีวิตอย่างยั่งยืน ให้ความสำคัญกับ

๕.๒.๑ การปรับโครงสร้างและการกระจายตัวประชากรให้เหมาะสมเป็นการส่งเสริมคู่สมรสที่มีความพร้อมให้มีบุตรเพิ่มขึ้นและรักษาระดับอัตราเจริญพันธุ์ไม่ให้ต่ำกว่าระดับที่เป็นอยู่ปัจจุบันสนับสนุนการกระจายตัวและส่งเสริมการตั้งถิ่นฐานของประชากรให้เหมาะสมสอดคล้องกับศักยภาพโอกาสและทรัพยากรธรรมชาติของพื้นที่

๕.๒.๒ การพัฒนาคุณภาพคนไทยให้มีภูมิคุ้มกันต่อการเปลี่ยนแปลงมุ่งพัฒนาคุณภาพคนไทยทุกช่วงวัยสอดแทรกการพัฒนาคนด้วยกระบวนการเรียนรู้ที่เสริมสร้างวัฒนธรรมการเกื้อกูลพัฒนาทักษะให้คนมีการเรียนรู้ต่อเนื่องตลอดชีวิตต่อยอดสู่การสร้างนวัตกรรมที่เกิดจากการฝึกฝนเป็นความคิดสร้างสรรค์ปลูกฝังการพร้อมรับฟังความคิดเห็นจากผู้อื่นและจิตใจที่มีคุณธรรมซื่อสัตย์มีระเบียบวินัยพัฒนาคนด้วยการเรียนรู้ในศาสตร์วิทยาการให้สามารถประกอบอาชีพได้อย่างหลากหลายสอดคล้องกับแนวโน้มการจ้างงานและเตรียมความพร้อมสู่ประชาคมเศรษฐกิจอาเซียนสร้างจิตสำนึกให้คนไทยมีความรับผิดชอบต่อสังคม

เคารพกฎหมายหลักสิทธิมนุษยชนสร้างค่านิยมการผลิตและบริโภคที่รับผิดชอบต่อสิ่งแวดล้อมเรียนรู้การรองรับการเปลี่ยนแปลงที่เกิดจากสภาพภูมิอากาศและภัยพิบัติ

๕.๒.๓ การส่งเสริมการลดปัจจัยเสี่ยงด้านสุขภาพอย่างเป็นองค์รวมโดยสร้างเสริมสุขภาพของคนไทยให้มีความสมบูรณ์แข็งแรงทั้งร่างกายและจิตใจพัฒนาความรู้และทักษะในการดูแลสุขภาพของตนเอง ครอบครัวชุมชนสร้างการมีส่วนร่วมในการพัฒนานโยบายสาธารณะที่เอื้อต่อสุขภาพควบคู่กับการพัฒนาระบบบริการสาธารณสุขให้มีคุณภาพพร้อมทั้งการส่งเสริมการแพทย์ทางเลือกการพัฒนาระบบฐานข้อมูลสุขภาพของประเทศการพัฒนาบุคลากรด้านสาธารณสุขให้เหมาะสมทั้งการผลิตและการกระจายบุคลากรตลอดจนการใช้มาตรการการเงินการคลังเพื่อสุขภาพที่มีประสิทธิภาพและยั่งยืน

๕.๒.๔ การส่งเสริมการเรียนรู้ตลอดชีวิตมุ่งสร้างกระแสสังคมให้การเรียนรู้เป็นหน้าที่ของคนไทยทุกคนมีนิสัยใฝ่รู้รักการอ่านตั้งแต่วัยเด็กและส่งเสริมการเรียนรู้ร่วมกันของคนต่างวัยควบคู่กับการส่งเสริมให้องค์กรกลุ่มบุคคลชุมชนประชาชนและสื่อทุกประเภทเป็นแหล่งเรียนรู้อย่างสร้างสรรค์สื่อสารด้วยภาษาที่เข้าใจง่ายรวมถึงส่งเสริมการศึกษาทางเลือกที่สอดคล้องกับความต้องการของผู้เรียนและสร้างสังคมแห่งการเรียนรู้ที่มีคุณภาพและสนับสนุนปัจจัยที่ก่อให้เกิดการเรียนรู้ตลอดชีวิต

๕.๒.๕ การเสริมสร้างความเข้มแข็งของสถาบันทางสังคมเป็นการเสริมสร้างความเข้มแข็งและพัฒนาบทบาทของสถาบันหลักทางสังคมให้เอื้อต่อการพัฒนาคน สร้างค่านิยมให้คนไทยภูมิใจในวัฒนธรรมไทยและยอมรับความแตกต่างของความหลากหลายทางวัฒนธรรม และสร้างความเป็นเอกภาพในสังคมสร้างเครือข่ายความร่วมมือทางวัฒนธรรมร่วมกับประชาคมโลก โดยเฉพาะประชาคมอาเซียนให้เกิดการไหลเวียนทางวัฒนธรรมในรูปแบบการแลกเปลี่ยนเรียนรู้ส่งเสริมความเข้าใจระหว่างประชาชนในการเรียนรู้ประวัติศาสตร์วัฒนธรรมและการแลกเปลี่ยนเรียนรู้ข้อมูลข่าวสาร

๕.๓ ยุทธศาสตร์ความเข้มแข็งภาคเกษตรกรรมมั่นคงของอาหารและพลังงาน ให้มีความสำคัญกับ

๕.๓.๑ การพัฒนาทรัพยากรธรรมชาติที่เป็นฐานการผลิตภาคเกษตรให้เข้มแข็งและยั่งยืนมุ่งรักษาป้องกันและคุ้มครองพื้นที่ที่มีศักยภาพทางการเกษตรสนับสนุนให้เกษตรกรรายย่อยมีที่ดินเป็นของตนเองหรือมีสิทธิทำกินในที่ดินใช้มาตรการทางภาษีเพื่อบังคับหรือจูงใจให้บุคคลผู้ถือครองที่ดินทำประโยชน์ในพื้นที่ดังกล่าวมากขึ้นสนับสนุนการกระจายการถือครองที่ดินอย่างเท่าเทียมและเป็นธรรมเร่งรัดการจัดให้มีองค์กรและระบบบริหารจัดการที่ดินให้เป็นรูปธรรม พัฒนาทรัพยากรธรรมชาติที่เป็นฐานการผลิตภาคการเกษตรฟื้นฟูและส่งเสริมค่านิยมวัฒนธรรมที่ดี

๕.๓.๒ การเพิ่มประสิทธิภาพและศักยภาพการผลิตภาคเกษตรภาครัฐให้ความสำคัญกับการวิจัยและพัฒนาอย่างต่อเนื่องสนับสนุนการวิจัยและพัฒนาของภาคเอกชนสนับสนุนการผลิตทางการเกษตรที่สอดคล้องกับสภาพพื้นที่ควบคุมและกำกับดูแลให้มีการนำเข้าและใช้สารเคมีทางการเกษตรที่ได้มาตรฐานปรับปรุงบริการขั้นพื้นฐานเพื่อการผลิตให้ทั่วถึงส่งเสริมการผลิตที่คงไว้ซึ่งความหลากหลายของพันธุ์พืชและสัตว์ที่เหมาะสมกับสภาพภูมิอากาศและสิ่งแวดล้อมของประเทศพัฒนาและเสริมสร้างองค์ความรู้วิทยาศาสตร์และเทคโนโลยีต่างๆที่เหมาะสมทางการเกษตรรวมทั้งสนับสนุนการใช้เทคโนโลยีการผลิตที่เป็นมิตรต่อสิ่งแวดล้อมให้แก่เกษตรกรอย่างต่อเนื่องและทั่วถึง

๕.๓.๓ การสร้างมูลค่าเพิ่มผลผลิตทางการเกษตร สนับสนุนการผลิตและบริการของชุมชน ในการสร้างมูลค่าเพิ่มสินค้าเกษตรอาหารและพลังงาน ส่งเสริมสถาบันการศึกษาในพื้นที่ทำการศึกษาวิจัยร่วมกับ ภาคเอกชนสนับสนุนเกษตรกรและผู้ประกอบการ นำองค์ความรู้ นวัตกรรม และเทคโนโลยีการผลิตที่เป็นมิตรต่อ สิ่งแวดล้อมมาใช้ในการสร้างมูลค่าเพิ่มสินค้าส่งเสริมระบบตลาดกลางสินค้าเกษตร ส่งเสริมภาคเอกชนและ องค์กรชุมชนเข้ามามีส่วนร่วมในการบริหารจัดการระบบสินค้าเกษตรและอาหารร่วมกับสถาบันเกษตรกรเพิ่ม ประสิทธิภาพระบบการบริหารจัดการโลจิสติกส์ของภาคเกษตร

๕.๓.๔ การสร้างความมั่นคงในอาชีพและรายได้ให้แก่เกษตรกรมุ่งพัฒนาระบบการสร้าง หลักประกันรายได้ของเกษตรกรให้มีความมั่นคงและครอบคลุมเกษตรกรทั้งหมดพัฒนาระบบประกันภัยพืชผล การเกษตรส่งเสริมระบบการทำเกษตรแบบมีพันธสัญญาที่เป็นธรรมแก่ทุกฝ่ายยกระดับคุณภาพชีวิตและ ความเป็นอยู่ของเกษตรกรสร้างแรงจูงใจให้เยาวชนเกษตรกรรุ่นใหม่และแรงงานที่มีคุณภาพเข้าสู่อาชีพ เกษตรกรรมพัฒนาสถาบันเกษตรกรและวิสาหกิจชุมชนให้เป็นกลไกสนับสนุนการพึ่งพาตนเองของเกษตรกร เสริมสร้างความเข้มแข็งให้กับเกษตรกรรายย่อยที่ได้รับผลกระทบจากการนำเข้าสินค้าเกษตรและอาหารที่มี ต้นทุนต่ำที่เป็นผลมาจากข้อตกลงการค้าเสรี

๕.๓.๕ การสร้างความมั่นคงด้านอาหารและพัฒนาพลังงานชีวภาพในระดับครัวเรือนและ ชุมชนโดยส่งเสริมให้เกษตรกรปลูกต้นไม้และปลูกป่าโดยชุมชนและเพื่อชุมชนเพิ่มขึ้นส่งเสริมให้เกษตรกรทำ การเกษตรด้วยระบบเกษตรยั่งยืนตามหลักปรัชญาของเศรษฐกิจพอเพียงสนับสนุนให้มีการจัดการและเผยแพร่ องค์ความรู้และการพัฒนาด้านการศึกษาทุกรูปแบบอย่างต่อเนื่องและทั่วถึงรวมทั้งส่งเสริมพฤติกรรม การบริโภคที่เหมาะสมของบุคคลและชุมชนสนับสนุนการสร้างเครือข่ายการผลิตและการบริโภคที่เกื้อกูลกันในระดับ ชุมชนที่อยู่บริเวณใกล้เคียงกันส่งเสริมการนำวัสดุดิบทางการเกษตรที่ผลิตได้ในชุมชนและที่เหลือใช้จาก การเกษตรมาผลิตเป็นพลังงานทดแทนในชุมชนรวมทั้งส่งเสริมและพัฒนาโครงสร้างพื้นฐานในพื้นที่ให้เป็น เครื่องมือในการสร้างความเข้มแข็งด้านอาหารให้กับเกษตรกรและชุมชนอย่างเป็นระบบ

๕.๓.๖ การสร้างความมั่นคงด้านพลังงานชีวภาพเพื่อสนับสนุนการพัฒนาประเทศและ ความเข้มแข็งภาคเกษตรด้วยการส่งเสริมการวิจัยและพัฒนาเพื่อเพิ่มประสิทธิภาพการผลิตพลังงานจากพืช พลังงานจัดให้มีระบบการบริหารจัดการสินค้าเกษตรที่ใช้เป็นทั้งอาหารและพลังงานเพิ่มประสิทธิภาพการผลิต และการใช้พลังงานชีวภาพที่เกี่ยวข้องกับภาคการผลิตและบริการจัดให้มีกลไกกำกับดูแลโครงสร้างราคาของ พลังงานชีวภาพและปลูกจิตสำนึกในการใช้พลังงานชีวภาพอย่างมีประสิทธิภาพและคุ้มค่า

๕.๓.๗ การปรับระบบบริหารจัดการภาครัฐ เพื่อเสริมสร้างความมั่นคงด้านอาหารและ พลังงาน สนับสนุนบทบาทของเกษตรกรเครือข่ายประชาชนชาวบ้านภาคเอกชนและชุมชนให้เข้ามามีส่วนร่วมใน การกำหนดทิศทางและวางแผนการผลิตทางการเกษตร ปรับกระบวนการทำงานของหน่วยงานภาครัฐที่เกี่ยวข้อง ให้มีการร่วมมือและบูรณาการการทำงานอย่างจริงจังทั้งในส่วนกลางและระดับพื้นที่พัฒนาระบบฐานข้อมูล สารสนเทศด้านอาหารและพลังงานตั้งแต่การผลิตไปจนถึงการบริโภค พัฒนากฎหมายที่เกี่ยวข้องกับการพัฒนา ด้านการเกษตร ส่งเสริมความร่วมมือระหว่างประเทศทั้งในระดับพหุภาคีและทวิภาคี

๕.๔ ยุทธศาสตร์การปรับโครงสร้างเศรษฐกิจสู่การเติบโตอย่างมีคุณภาพและยั่งยืน ให้ความสำคัญ

๕.๔.๑ การปรับโครงสร้างเศรษฐกิจสู่การพัฒนาที่มีคุณภาพและยั่งยืน โดยสร้างความเข้มแข็งให้กับผู้ประกอบการ โดยเฉพาะผู้ประกอบการวิสาหกิจขนาดกลางและขนาดย่อมและผลักดันให้มีบทบาทในการพัฒนาเศรษฐกิจภายในประเทศให้เข้มแข็งและแข่งขันได้ด้วยการปรับโครงสร้างการค้าและการลงทุนให้สอดคล้องกับการขยายตัวทางเศรษฐกิจของเอเชียแอฟริกาและเศรษฐกิจภายในประเทศปรับโครงสร้างภาคบริการให้สามารถสร้างมูลค่าเพิ่มกับสาขาบริการที่มีศักยภาพและเป็นมิตรกับสิ่งแวดล้อมบนฐานความคิดสร้างสรรค์และนวัตกรรมพัฒนาเศรษฐกิจสร้างสรรค์ และพัฒนาภาคอุตสาหกรรมที่มุ่งการปรับโครงสร้างอุตสาหกรรมให้มีคุณภาพและยั่งยืนด้วยการใช้ความรู้ด้านวิทยาศาสตร์เทคโนโลยีและความคิดสร้างสรรค์สู่อุตสาหกรรมฐานความรู้เชิงสร้างสรรค์และเป็นมิตรต่อสิ่งแวดล้อม

๕.๔.๒ การพัฒนาวิทยาศาสตร์เทคโนโลยีวิจัยและนวัตกรรมให้เป็นพลังขับเคลื่อนการปรับโครงสร้างเศรษฐกิจให้เติบโตอย่างมีคุณภาพและยั่งยืนเน้นการนำความคิดสร้างสรรค์ภูมิปัญญาท้องถิ่นทรัพย์สินทางปัญญาวิจัยและพัฒนาไปต่อยอดถ่ายทอดและประยุกต์ใช้ประโยชน์ทั้งเชิงพาณิชย์สังคมและชุมชนโดยสร้างสภาพแวดล้อมที่เอื้ออำนวยต่อการพัฒนาและประยุกต์ใช้วิทยาศาสตร์เทคโนโลยีวิจัยและนวัตกรรมที่ส่งเสริมการใช้ความคิดสร้างสรรค์และสร้างมูลค่าเพิ่มให้กับภาคการผลิตตลอดจนพัฒนาโครงสร้างพื้นฐานทางวิทยาศาสตร์เทคโนโลยีวิจัยและนวัตกรรมให้ทั่วถึงและเพียงพอทั้งในเชิงปริมาณและคุณภาพในลักษณะของความร่วมมือระหว่างภาครัฐและเอกชน

๕.๔.๓ การพัฒนาขีดความสามารถในการแข่งขันที่มีประสิทธิภาพเท่าเทียมและเป็นธรรม โดยมุ่งพัฒนาตลาดเงินและตลาดทุนรวมทั้งกำลังแรงงานให้เอื้อต่อการปรับโครงสร้างเศรษฐกิจพัฒนาระบบการจัดการทรัพย์สินทางปัญญาพัฒนาโครงสร้างพื้นฐานและระบบโลจิสติกส์ของประเทศให้เชื่อมโยงการขนส่งทั้งภายในประเทศและระหว่างประเทศเพื่อเพิ่มประสิทธิภาพและมาตรฐานสู่สากลสร้างความมั่นคงด้านพลังงานด้วยการส่งเสริมการใช้พลังงานสะอาดพัฒนาพลังงานทางเลือกและเพิ่มประสิทธิภาพการใช้พลังงานในทุกระดับ ปฏิรูปกฎหมายและกฎระเบียบต่างๆทางเศรษฐกิจให้เอื้อต่อการเพิ่มประสิทธิภาพการแข่งขันและสอดคล้องกับกระแสการเปลี่ยนแปลงในสังคมโลก

๕.๔.๔ การบริหารจัดการเศรษฐกิจส่วนรวมอย่างมีเสถียรภาพให้ความสำคัญกับการบริหารจัดการด้านการเงิน โดยดำเนินนโยบายการเงินที่มีความเหมาะสมกับสถานการณ์แวดล้อมและทันต่อเหตุการณ์ ปรับปรุงโครงสร้างพื้นฐานทางการเงินพัฒนาการแผ่กระจายความผันผวนทางเศรษฐกิจและพัฒนาระบบเตือนภัยแบบองค์รวม เพิ่มประสิทธิภาพในการบริหารจัดการเงินทุนระหว่างประเทศ เพิ่มประสิทธิภาพของการจัดสรรและการบริหารงบประมาณป้องกันความเสี่ยงทางการคลังพัฒนาประสิทธิภาพการดำเนินงานของรัฐวิสาหกิจ ส่งเสริมให้ภาคเอกชนเข้ามามีส่วนร่วมในการลงทุนพัฒนาโครงสร้างพื้นฐานและการให้บริการขั้นพื้นฐานของภาครัฐเพิ่มขึ้น และเสริมสร้างความเข้มแข็งทางการคลังขององค์กรปกครองส่วนท้องถิ่น

๕.๕ ยุทธศาสตร์การสร้างเชื่อมโยงกับประเทศในภูมิภาคเพื่อความมั่นคงทางเศรษฐกิจและสังคม ให้มีความสำคัญกับ

๕.๕.๑ การพัฒนาความเชื่อมโยงด้านการขนส่งและระบบโลจิสติกส์ภายใต้กรอบความร่วมมือในอนุภูมิภาคต่างๆมุ่งพัฒนาบริการขนส่งและโลจิสติกส์ที่มีประสิทธิภาพและได้มาตรฐานสากลปรับปรุงกฎระเบียบการขนส่งคนและสินค้าที่เกี่ยวข้องพัฒนาบุคลากรในธุรกิจการขนส่งและโลจิสติกส์เชื่อมโยงการพัฒนาเศรษฐกิจตามแนวพื้นที่ชายแดน/เขตเศรษฐกิจชายแดนตลอดจนเชื่อมโยงระบบการผลิตกับพื้นที่ตอนในประเทศ

๕.๕.๒ การพัฒนาฐานลงทุนโดยเพิ่มขีดความสามารถในการแข่งขันระดับอนุภูมิภาคมุ่งพัฒนาพื้นที่ในภูมิภาคต่างๆของประเทศให้เชื่อมโยงกับประเทศเพื่อนบ้านและภูมิภาคเอเชียตะวันออกเฉียงใต้ให้เป็นฐานการพัฒนาด้านอุตสาหกรรมและการท่องเที่ยวพัฒนาเขตเศรษฐกิจชายแดนและเมืองชายแดนรวมทั้งบูรณาการแผนพัฒนาพื้นที่เชื่อมโยงกับประเทศเพื่อนบ้านให้บรรลุประโยชน์ร่วมกันทั้งด้านความมั่นคงและเสถียรภาพของพื้นที่

๕.๕.๓ การสร้างความพร้อมในการเข้าสู่ประชาคมอาเซียนเป็นการพัฒนาความร่วมมือระหว่างภาครัฐและภาคธุรกิจเอกชนที่มีศักยภาพในการพัฒนาบุคลากรในทุกภาคส่วนเศรษฐกิจเสริมสร้างความเข้มแข็งให้สถาบันการศึกษาทั้งของรัฐและเอกชนให้มีมาตรฐานเป็นที่ยอมรับในระดับสากลยกระดับทักษะฝีมือแรงงานกำหนดมาตรฐานขั้นพื้นฐานของคุณภาพสินค้าและบริการที่เป็นการป้องกันสินค้าและบริการนำเข้าที่ไม่ได้คุณภาพทั้งในประเทศไทยและประเทศเพื่อนบ้าน

๕.๕.๔ การเข้าร่วมเป็นภาคีความร่วมมือระหว่างประเทศและภูมิภาคภายใต้บทบาทที่สร้างสรรค์เป็นทางเลือกในการดำเนินนโยบายระหว่างประเทศในเวทีโลกมุ่งรักษาบทบาทของไทยในการมีส่วนร่วมกำหนดยุทธศาสตร์ของกรอบความร่วมมือที่ดำเนินอยู่รวมทั้งรักษาคุณภาพของปฏิสัมพันธ์กับมหาอำนาจทางเศรษฐกิจเดิมและมหาอำนาจใหม่

๕.๕.๕ การสร้างความเป็นหุ้นส่วนทางเศรษฐกิจในภูมิภาคด้านการพัฒนาทรัพยากรมนุษย์ การเคลื่อนย้ายแรงงานและการส่งเสริมแรงงานไทยในต่างประเทศโดยเร่งดำเนินการด้านความร่วมมือในการกำหนดมาตรฐานฝีมือระหว่างประเทศ เพื่ออำนวยความสะดวกการเคลื่อนย้ายแรงงานในภูมิภาคส่งเสริมผู้ประกอบการไทยในการขยายการลงทุนไปสู่ต่างประเทศโดยเฉพาะประเทศเพื่อนบ้านคุ้มครองและส่งเสริมสิทธิและผลประโยชน์ของคนไทยและแรงงานไทยในต่างประเทศ

๕.๕.๖ การมีส่วนร่วมอย่างสำคัญในการสร้างสังคมนานาชาติที่มีคุณภาพชีวิตป้องกันภัยจากการก่อการร้ายและอาชญากรรมยาเสพติดภัยพิบัติและการแพร่ระบาดของโรคภัยมุ่งพัฒนาศักยภาพและความพร้อมในการป้องกันและแก้ปัญหาข้ามชาติด้านการก่อการร้ายยาเสพติดและการหลบหนีเข้าเมืองทั้งระบบพัฒนาศักยภาพและความร่วมมือภายในภูมิภาคเพื่อเตรียมพร้อมรับภัยพิบัติทางธรรมชาติและเหตุฉุกเฉินและร่วมมือในการป้องกันการติดเชื้อและการแพร่ระบาดของโรคอุบัติใหม่และโรคระบาดซ้ำ

๕.๕.๗ การเสริมสร้างความร่วมมือที่ีระหว่างประเทศในการสนับสนุนการเจริญเติบโตทางเศรษฐกิจอย่างมีจริยธรรมและไม่ส่งผลกระทบต่อสิ่งแวดล้อมพร้อมทั้งเปิดรับความร่วมมือกับองค์กรระหว่างประเทศที่ไม่แสวงหากำไรเป็นการดำเนินการภายใต้กรอบความร่วมมือด้านสิ่งแวดล้อมในระดับอนุภูมิภาคเสริมสร้างการผลิตและบริโภคสินค้าและบริการที่นำสู่การลดการปล่อยก๊าซเรือนกระจกส่งเสริมและอำนวยความสะดวกองค์กรระหว่างประเทศที่ไม่แสวงหากำไรให้มีบทบาทเพิ่มขึ้นในการให้ไทยเป็นฐานการดำเนินความร่วมมือเพื่อการพัฒนาประเทศในภูมิภาค

๕.๕.๘ การเร่งรัดการใช้ประโยชน์จากข้อตกลงการค้าเสรีที่มีผลบังคับใช้แล้วเป็นการสร้างองค์ความรู้ให้กับภาคธุรกิจโดยเฉพาะผู้ได้รับผลกระทบทั้งเชิงบวกและลบให้สามารถพัฒนาศักยภาพและโอกาสของตนเองในการใช้ประโยชน์จากการเปิดการค้าเสรีโดยเฉพาะภาคธุรกิจขนาดกลางและขนาดย่อมที่ได้รับการสนับสนุนเยียวยาและดูแลจากรัฐในกรณีที่ไม่สามารถปรับตัวได้ทัน

๕.๕.๙ การส่งเสริมให้ประเทศไทยเป็นฐานการลงทุนและการประกอบธุรกิจในเอเชียรวมทั้งเป็นฐานความร่วมมือในการพัฒนาภูมิภาค โดยให้สิทธิประโยชน์และการอำนวยความสะดวกที่จำเป็นเพื่อให้มีการจัดตั้งสำนักงานปฏิบัติการภูมิภาค สนับสนุนบทบาทขององค์กรระหว่างประเทศที่ไม่แสวงหากำไร

๕.๕.๑๐ การปรับปรุงและเสริมสร้างความเข้มแข็งของภาคีการพัฒนาภายในประเทศตั้งแต่ระดับชุมชนท้องถิ่นมุ่งเสริมสร้างศักยภาพชุมชนท้องถิ่นให้รับรู้และเตรียมพร้อมรับการเปลี่ยนแปลงทั้งภายในและภายนอกประเทศสนับสนุนกลไกการพัฒนาระดับพื้นที่ในการกำหนดยุทธศาสตร์การพัฒนาระดับจังหวัดและกลุ่มจังหวัดโดยเฉพาะจังหวัดชายแดนให้สามารถพัฒนาเชื่อมโยงกับประเทศเพื่อนบ้านส่งเสริมศักยภาพด้านวิชาการและเครือข่ายของสถาบันการศึกษาของไทยที่สร้างความใกล้ชิดและปฏิสัมพันธ์กับประเทศในอนุภูมิภาค

๕.๖ ยุทธศาสตร์การจัดการทรัพยากรธรรมชาติและสิ่งแวดล้อมอย่างยั่งยืน ให้ความสำคัญกับ

๕.๖.๑ การอนุรักษ์ฟื้นฟูและสร้างความมั่นคงของฐานทรัพยากรธรรมชาติและสิ่งแวดล้อมมุ่งรักษาและฟื้นฟูพื้นที่ป่าและเขตอนุรักษ์พัฒนาระบบฐานข้อมูลและการจัดการองค์ความรู้ให้เป็นเครื่องมือในการวางแผนและบริหารจัดการปรับปรุงระบบการจัดการที่ดินและการจัดการทรัพยากรทางทะเลและชายฝั่งเร่งรัดการบริหารจัดการน้ำแบบบูรณาการปรับปรุงและฟื้นฟูแหล่งน้ำเพื่อเพิ่มปริมาณน้ำต้นทุนส่งเสริมให้เกิดการใช้น้ำอย่างมีประสิทธิภาพจัดทำแผนแม่บทโครงสร้างพื้นฐานด้านทรัพยากรน้ำเพื่อการอุปโภคบริโภคอย่างเป็นระบบรวมทั้งส่งเสริมการอนุรักษ์และใช้ประโยชน์จากทรัพยากรชีวภาพ

๕.๖.๒ การปรับกระบวนการทัศน์การพัฒนาและขับเคลื่อนประเทศเพื่อเตรียมพร้อมไปสู่การเป็นเศรษฐกิจและสังคมคาร์บอนต่ำและเป็นมิตรกับสิ่งแวดล้อมโดยปรับโครงสร้างการผลิตของประเทศและพฤติกรรมบริโภคเพื่อเตรียมพร้อมไปสู่เศรษฐกิจคาร์บอนต่ำและเป็นมิตรกับสิ่งแวดล้อมเพิ่มประสิทธิภาพการใช้จ่ายพลังงานในภาคคมนาคมและขนส่งเพื่อลดปริมาณก๊าซเรือนกระจกพัฒนาเมืองที่เป็นมิตรกับสิ่งแวดล้อมเน้นการวางผังเมืองที่ผสมผสานวัฒนธรรมสังคมระบบนิเวศเข้าด้วยกัน

๕.๖.๓ การยกระดับขีดความสามารถในการรองรับและปรับตัวต่อการเปลี่ยนแปลงสภาพภูมิอากาศเพื่อให้สังคมมีภูมิคุ้มกันมุ่งพัฒนาองค์ความรู้และเครื่องมือในการบริหารจัดการเพื่อรองรับกับความท้าทายจากการเปลี่ยนแปลงสภาพภูมิอากาศรวมถึงพัฒนาศักยภาพชุมชนให้พร้อมกับการเปลี่ยนแปลงสภาพภูมิอากาศ

๕.๖.๔ การเตรียมความพร้อมรองรับกับภัยพิบัติทางธรรมชาติด้วยการจัดทำแผนที่และจัดลำดับพื้นที่เสี่ยงภัยทั้งในระดับประเทศภูมิภาคและจังหวัดยกระดับการจัดการภัยพิบัติให้มีประสิทธิภาพ พัฒนาระบบฐานข้อมูลการสื่อสารโทรคมนาคมส่งเสริมการพัฒนาวิทยาศาสตร์และเทคโนโลยีด้านการจัดการภัยพิบัติพัฒนาระบบงานอาสาสมัครของประเทศอย่างจริงจังและให้มีมาตรฐานตามหลักสากลสนับสนุนภาคเอกชนสถานประกอบการโรงเรียนและท้องถิ่นให้มีการเตรียมความพร้อมและจัดทำแผนปฏิบัติการรองรับภัยพิบัติ

๕.๖.๕ การสร้างภูมิคุ้มกันด้านการค้าจากเงื่อนไขด้านสิ่งแวดล้อมและวิกฤตจากการเปลี่ยนแปลงสภาพภูมิอากาศมุ่งติดตามและเฝ้าระวังมาตรการการอนุรักษ์สิ่งแวดล้อมที่อาจส่งผลกระทบต่อการค้าและการลงทุนเตรียมมาตรการรองรับผลกระทบที่จะเกิดขึ้นจากมาตรการทางการค้าและข้อตกลงระหว่างประเทศเกี่ยวกับสิ่งแวดล้อมและการเปลี่ยนแปลงสภาพภูมิอากาศศึกษาผลกระทบและกำหนดแผนกลยุทธ์รายสินค้ารวมทั้งมาตรการเยียวยาในสินค้าและธุรกิจที่เกี่ยวข้องและสร้างแรงจูงใจให้เกิดอุตสาหกรรมใหม่ๆเพื่อการพัฒนาสิ่งแวดล้อมอย่างยั่งยืน

๕.๖.๖ การเพิ่มบทบาทประเทศไทยในเวทีประชาคมโลกที่เกี่ยวข้องกับกรอบความตกลงและพันธกรณีด้านสิ่งแวดล้อมระหว่างประเทศเป็นการศึกษารายละเอียดและสร้างความเข้าใจในพันธกรณีติดตามสถานการณ์การเจรจาและท่าทีของประเทศต่างๆพัฒนาบุคลากรภาครัฐเพื่อเสริมสร้างทักษะการเจรจาพัฒนาความร่วมมือในกลุ่มอาเซียนและประเทศคู่ค้าสำคัญสนับสนุนการดำเนินงานตามพันธกรณีและข้อตกลงระหว่างประเทศด้านทรัพยากรธรรมชาติและสิ่งแวดล้อม

๕.๖.๗ การควบคุมและลดมลพิษมุ่งลดปริมาณมลพิษทางอากาศเพิ่มประสิทธิภาพการจัดการขยะและน้ำเสียชุมชนพัฒนาระบบการจัดการของเสียอันตรายขยะอิเล็กทรอนิกส์และขยะติดเชื้อลดความเสี่ยงอันตรายการรั่วไหลการเกิดอุบัติเหตุภัยจากสารเคมีและพัฒนาระบบเตือนภัยแจ้งเหตุฉุกเฉินและระบบการจัดการเมื่อเกิดอุบัติเหตุด้านมลพิษ

๕.๖.๘ การพัฒนาระบบบริหารจัดการทรัพยากรธรรมชาติและสิ่งแวดล้อมให้มีประสิทธิภาพโปร่งใสและเป็นธรรมอย่างบูรณาการมุ่งส่งเสริมสิทธิและพัฒนาศักยภาพชุมชนในการเข้าถึงและใช้ประโยชน์ทรัพยากรธรรมชาติ ปรับปรุงกฎหมายเพื่อแก้ปัญหาความเหลื่อมล้ำในการเข้าถึงและใช้ประโยชน์ทรัพยากรธรรมชาติของชุมชน ผลักดันให้มีการจัดเก็บภาษีสิ่งแวดล้อมเพื่อสร้างแรงจูงใจในการใช้ทรัพยากรธรรมชาติอย่างมีประสิทธิภาพและลดการก่อกมลพิษสร้างรายได้จากความหลากหลายทางชีวภาพพัฒนาระบบฐานข้อมูลและระบบติดตามประเมินผลรวมทั้งส่งเสริมการศึกษาวิจัยเพื่อสร้างระบบบริหารจัดการทรัพยากรธรรมชาติและสิ่งแวดล้อมที่มีประสิทธิภาพ

๒. ยุทธศาสตร์ประเทศ (Country Strategy)

จัดทำขึ้นจากการประชุมเชิงปฏิบัติการหัวหน้าส่วนราชการระดับปลัดกระทรวงหรือเทียบเท่า เมื่อวันที่ ๑๓ ตุลาคม ๒๕๕๕ ณ โรงแรมเชอราตัน พัทยา จังหวัดชลบุรี เพื่อร่วมกันวางยุทธศาสตร์ วิสัยทัศน์ เป้าหมายและแนวทางในการทำงานร่วมกันในปีงบประมาณ ๒๕๕๖ และเป็นกรอบในการจัดทำงบประมาณ ปี ๒๕๕๗ ตลอดจนแลกเปลี่ยนความเห็นเกี่ยวกับภาพรวมของการทำงานร่วมกันในรอบปีที่ผ่านมา ซึ่งเดิมประกอบด้วย ๔ ยุทธศาสตร์ ๒๘ ประเด็นหลัก ๕๖ แนวทางการดำเนินการรวมทั้งได้มีการบูรณาการร่วมกับยุทธศาสตร์การเข้าสู่ประชาคมอาเซียน (ASEAN Strategy) จากการประชุมเชิงปฏิบัติการการเข้าสู่ประชาคมอาเซียน ปี ๒๕๕๕ ครั้งที่ ๒ เมื่อวันที่ ๒๔ ตุลาคม ๒๕๕๕ ณ ห้องประชุม ๕๐๑ ตึกบัญชาการ ทำเนียบรัฐบาล เพื่อเตรียมความพร้อมของหน่วยงานที่เกี่ยวข้องในการเข้าสู่ประชาคมอาเซียน ซึ่งเดิมประกอบด้วย ๘ ยุทธศาสตร์ โดยหลังจากการบูรณาการเป็นยุทธศาสตร์ประเทศ (Country Strategy) ประกอบด้วย ๔ ยุทธศาสตร์ ๓๐ ประเด็นหลัก ๗๙ แนวทางการดำเนินการ เพื่อเป็นกรอบการจัดสรรงบประมาณรายจ่าย ประจำปีงบประมาณ พ.ศ. ๒๕๕๗ โดยมีรายละเอียดดังนี้

วิสัยทัศน์ : “ประเทศไทยมีขีดความสามารถในการแข่งขัน คนไทยอยู่ดีกินดี มีความเสมอภาค และเป็นธรรม”

หลักการของยุทธศาสตร์ “ต่อยอดรายได้จากฐานเดิม สร้างรายได้จากโอกาสใหม่ เพื่อความสมดุล และการพัฒนาอย่างยั่งยืน”

วัตถุประสงค์

๑. รักษาฐานรายได้เดิม และสร้างรายได้ใหม่
๒. เพิ่มประสิทธิภาพของระบบการผลิต (ต้องผลิตสินค้าได้เร็วกว่าปัจจุบัน)
๓. ลดต้นทุนให้กับธุรกิจ (ด้วยการลดต้นทุนค่าขนส่งและโลจิสติกส์)

เป้าหมายเชิงยุทธศาสตร์

๑. การเพิ่มรายได้จากฐานเดิม
๒. การสร้างรายได้จากโอกาสใหม่
๓. การลดรายจ่าย
๔. การเพิ่มประสิทธิภาพในการแข่งขัน

ยุทธศาสตร์ : ประกอบด้วย ๔ ยุทธศาสตร์ ๓๐ ประเด็นหลัก ๗๙ แนวทางการดำเนินการคือ
 ยุทธศาสตร์ที่ ๑ :การเพิ่มขีดความสามารถในการแข่งขันของประเทศ เพื่อหลุดพ้นจากประเทศ
 รายได้ปานกลาง(Growth & Competitiveness)ประกอบด้วย ๙ ประเด็นหลัก ๓๓ แนวทางการดำเนินการ

ประเด็นหลัก	แนวทางการดำเนินการ
๑. ด้านเกษตร	๑.๑ แผนที่การใช้ที่ดิน (Zoning) เพื่อผลิตสินค้าเกษตร ๑.๒ การพัฒนาอุตสาหกรรมอาหารตั้งแต่ต้นน้ำถึงปลายน้ำ
๒. ด้านอุตสาหกรรม	๒.๑ แผนที่การใช้ที่ดิน (Zoning) เพื่ออุตสาหกรรม ๒.๒ กำหนดและส่งเสริมอุตสาหกรรมในอนาคต (Bio - plastic, etc.) ๒.๓ การเพิ่มขีดความสามารถให้ SME และ OTOP สู่อสากล ๒.๔ การนำทุนทางวัฒนธรรมและภูมิปัญญาไทย มาเพิ่มมูลค่า
๓. การท่องเที่ยวและบริการ	๓.๑ แผนที่การจัดกลุ่มเมืองท่องเที่ยว ๓.๒ เพิ่มขีดความสามารถทางการท่องเที่ยวเข้าสู่รายได้ ๒ ล้านล้านบาทต่อปี ๓.๓ ไทยเป็นศูนย์กลาง Medical Tourism ของภูมิภาค
๔. โครงสร้างพื้นฐาน	๔.๑ การพัฒนาระบบโลจิสติกส์และโครงสร้างพื้นฐาน ๔.๒ การลงทุนการให้บริการและใช้ประโยชน์ ICT ๔.๓ การลงทุนโครงสร้างพื้นฐานด้านการคมนาคมเชื่อมโยง ในภูมิภาคอาเซียน
๕. พลังงาน	๕.๑ นโยบายการปรับโครงสร้างการใช้และราคาพลังงาน ที่เหมาะสม ๕.๒ การลงทุนเพื่อความมั่นคงของพลังงานและพลังงานทดแทน ๕.๓ การเชื่อมโยงแหล่งพลังงานและผลิตพลังงานทางเลือก ในอาเซียน
๖. การเชื่อมโยงเศรษฐกิจใน ภูมิภาค	๖.๑ การเสริมสร้างความสามารถในการแข่งขันของสินค้า บริการ และ การลงทุนเพื่อเชื่อมโยงโอกาสจากอาเซียน ๖.๒ แก้ไข กฎหมาย กฎระเบียบ รองรับประชาคมอาเซียน ๖.๓ ขับเคลื่อนการเชื่อมโยงนิคมอุตสาหกรรมทวาย และEastern seaboard ๖.๔ เสริมสร้างความสัมพันธ์และความร่วมมือทางเศรษฐกิจกับประเทศ เพื่อนบ้าน

ประเด็นหลัก	แนวทางการดำเนินการ
๗. การพัฒนาขีดความสามารถในการแข่งขัน	๗.๑ การปรับปรุงขีดความสามารถในการแข่งขัน (๑๐๐ ดัชนีชี้วัด) ๗.๒ การพัฒนาการสร้าง Brand ประเทศไทย เป็น Modern Thailand
๘. การวิจัยและพัฒนา	๘.๑ ขยับเคลื่อนค่าใช้จ่ายด้าน R & D เป็นร้อยละ ๑ ของ GDP ๘.๒ Talent Mobility การใช้ประโยชน์จากกำลังคนด้าน S & T ๘.๓ การใช้ประโยชน์ Regional Science Parks ๘.๔ การขยับเคลื่อนข้อริเริ่มกระบวนกรอบความร่วมมืออาเซียน
๙. การพัฒนาพื้นที่และเมืองเพื่อเชื่อมโยงโอกาสจากอาเซียน	๙.๑ การพัฒนาเมืองหลวง ๙.๒ การพัฒนาเมืองเกษตร ๙.๓ การพัฒนาเมืองอุตสาหกรรม ๙.๔ การพัฒนาเมืองท่องเที่ยว ๙.๕ การพัฒนาเมืองบริการสุขภาพ ๙.๖ การพัฒนาเมืองบริการศึกษานานาชาติ ๙.๗ การพัฒนาเมืองชายแดนเพื่อการค้าการลงทุน ๙.๘ ปัจจัยสนับสนุนการพัฒนาเมืองที่มีศักยภาพ

ยุทธศาสตร์ที่ ๒ : การลดความเหลื่อมล้ำ (Inclusive Growth) ประกอบด้วย ๘ ประเด็นหลัก ๒๐ แนวทางการดำเนินการ

ประเด็นหลัก	แนวทางการดำเนินการ
๑๐. การพัฒนาคุณภาพการศึกษา	๑๐.๑ ปฏิรูปการศึกษา (ครู หลักสูตร เทคโนโลยีการดูแลเด็กก่อนวัยเรียน และการใช้ ICT ในระบบการศึกษา เช่น แท็บเล็ตและอินเทอร์เน็ตไร้สาย) ๑๐.๒ พัฒนาภาคการศึกษารองรับการเข้าสู่ประชาคมอาเซียน
๑๑. การยกระดับคุณภาพชีวิตและมาตรฐานบริการสาธารณสุข	๑๑.๑ การจัดระบบบริการ กำลังพล และงบประมาณ ๑๑.๒ การพัฒนาระบบคุ้มครองผู้บริโภคพร้อมเข้าสู่ประชาคมอาเซียน ๑๑.๓ สร้างและพัฒนาความร่วมมือระหว่างไทยกับประเทศสมาชิกอาเซียน ในการพัฒนาคุณภาพชีวิต
๑๒. การจัดสวัสดิการสังคม และการดูแลผู้สูงอายุ เด็ก สตรี และผู้ด้อยโอกาส	๑๒.๑ การพัฒนาระบบสวัสดิการ และเพิ่มศักยภาพและโอกาส ความเท่าเทียมคุณภาพชีวิต ๑๒.๒ กองทุนสตรี
๑๓. การสร้างโอกาสและรายได้แก่วิสาหกิจขนาดกลางและขนาดย่อม (SMEs) และเศรษฐกิจชุมชน	๑๓.๑ กองทุนตั้งตัวได้ ๑๓.๒ กองทุนหมู่บ้าน ๑๓.๓ โครงการ SML ๑๓.๔ โครงการรับจํานําสินค้าเกษตร

ประเด็นหลัก	แนวทางการดำเนินการ
๑๐. การพัฒนาคุณภาพการศึกษา	๑๐.๑ ปฏิรูปการศึกษา (ครู หลักสูตร เทคโนโลยีการดูแลเด็กก่อนวัยเรียน และการใช้ ICT ในระบบการศึกษา เช่น แท็บเล็ตและอินเทอร์เน็ตไร้สาย) ๑๐.๒ พัฒนาภาคการศึกษารองรับการเข้าสู่ประชาคมอาเซียน
๑๑. การยกระดับคุณภาพชีวิตและมาตรฐานบริการสาธารณสุข	๑๑.๑ การจัดระบบบริการ กำลังพล และงบประมาณ ๑๑.๒ การพัฒนาระบบคุ้มครองผู้บริโภคพร้อมเข้าสู่ประชาคมอาเซียน ๑๑.๓ สร้างและพัฒนาความร่วมมือระหว่างไทยกับประเทศสมาชิกอาเซียน ในการพัฒนาคุณภาพชีวิต
๑๒. การจัดสวัสดิการสังคม และการดูแลผู้สูงอายุ เด็ก สตรี และผู้ด้อยโอกาส	๑๒.๑ การพัฒนาระบบสวัสดิการ และเพิ่มศักยภาพและโอกาส ความเท่าเทียมคุณภาพชีวิต ๑๒.๒ กองทุนสตรี
๑๓. การสร้างโอกาสและรายได้แก่วิสาหกิจขนาดกลางและขนาดย่อม (SMEs) และเศรษฐกิจชุมชน	๑๓.๑ กองทุนตั้งตัวได้ ๑๓.๒ กองทุนหมู่บ้าน ๑๓.๓ โครงการ SML ๑๓.๔ โครงการรับจํานําสินค้ําเกษตร
๑๔. แรงงาน	๑๔.๑ การพัฒนาทักษะเพื่อเพิ่มคุณภาพแรงงาน ให้สอดคล้องกับความต้องการ และพัฒนาทักษะผู้ประกอบการ ๑๔.๒ การจัดการแรงงานต่างด้าว ๑๔.๓ การพัฒนาระบบการคุ้มครองแรงงานในระบบและนอกระบบตาม กฎหมายอย่างทั่วถึงพร้อมเข้าสู่ประชาคมอาเซียน
๑๕. ระบบยุติธรรม เพื่อลดความเหลื่อมล้ำ	๑๕.๑ การเข้าถึงระบบยุติธรรมของประชาชน
๑๖. การต่อต้านการคอร์รัปชัน สร้างธรรมาภิบาลและความโปร่งใส	๑๖.๑ การรณรงค์และสร้างแนวร่วมในสังคม ๑๖.๒ การเสริมสร้างธรรมาภิบาลรองรับประชาคมอาเซียน
๑๗. การสร้างองค์ความรู้เรื่องอาเซียน	๑๗.๑ ภาคประชาชน ๑๗.๒ ภาคแรงงานและผู้ประกอบการ ๑๗.๓ บุคลากรภาครัฐ

ยุทธศาสตร์ที่ ๓ : การเติบโตที่เป็นมิตรต่อสิ่งแวดล้อม (Green Growth) ประกอบด้วย

๕ ประเด็นหลัก ๑๑ แนวทางการดำเนินการ

ประเด็นหลัก	แนวทางการดำเนินการ
๑๘. การพัฒนาเมืองอุตสาหกรรมเชิงนิเวศเพื่อความยั่งยืน	๑๘.๑ พัฒนาตัวอย่างเมืองอุตสาหกรรมเชิงนิเวศ ๑๐ แห่งเพื่อความยั่งยืน
๑๙. การลดการปล่อยก๊าซเรือนกระจก (GHG)	๑๙.๑ การประหยัดพลังงาน ๑๙.๒ การปรับกฎระเบียบ (เช่น green building code) ๑๙.๓ ส่งเสริมการดำเนินงาน CSR เพื่อลดการปล่อยก๊าซเรือนกระจก
๒๐. นโยบายการคลังเพื่อสิ่งแวดล้อม	๒๐.๑ ระบบภาษีสิ่งแวดล้อม ๒๐.๒ การจัดซื้อจัดจ้างสีเขียวในภาครัฐ
๒๑. การจัดการทรัพยากรธรรมชาติและการบริหารจัดการน้ำ	๒๑.๑ การปลูกป่า ๒๑.๒ การลงทุนด้านการบริหารจัดการน้ำ ๒๑.๓ พัฒนาประสิทธิภาพการบริหารจัดการทรัพยากรธรรมชาติและสิ่งแวดล้อมอาเซียน
๒๒. การเปลี่ยนแปลงสภาพภูมิอากาศ	๒๒.๑ การป้องกันผลกระทบและปรับตัว (mitigation and adaptation) ๒๒.๒ การป้องกันและบรรเทาภัยพิบัติธรรมชาติ

ยุทธศาสตร์ที่ ๔ : การสร้างความสมดุลและปรับระบบบริหารจัดการภาครัฐ (Internal Process)

ประกอบด้วย ๘ ประเด็นหลัก ๑๕ แนวทางการดำเนินการ

ประเด็นหลัก	แนวทางการดำเนินการ
๒๓. กรอบแนวทางและ การปฏิรูปกฎหมาย	๒๓.๑ ปรับกรอบแนวทางระบบกฎหมายของประเทศ ๒๓.๒ เพิ่มประสิทธิภาพบุคลากรและองค์กรด้านยุติธรรม ๒๓.๓ ปรับปรุงระเบียบ ข้อกฎหมายที่เป็นข้อจำกัดต่อการพัฒนาประเทศ
๒๔. การปรับโครงสร้างระบบราชการ	๒๔.๑ เพิ่มประสิทธิภาพองค์กรภาครัฐและพัฒนารูปแบบการทำงานของภาครัฐด้วยการสร้างความพร้อมในการบริหารจัดการแบบบูรณาการโดยมีประชาชนเป็นศูนย์กลาง ๒๔.๒ ป้องกันและปราบปรามทุจริตคอร์รัปชัน ๒๔.๓ เพิ่มประสิทธิภาพการให้บริการประชาชนด้วยระบบ E - Service

ประเด็นหลัก	แนวทางการดำเนินการ
๒๕. การพัฒนากำลังคนภาครัฐ	๒๕.๑ บริหารกำลังคนให้สอดคล้องกับบทบาทภารกิจที่มีในปัจจุบัน และเตรียมพร้อมสำหรับอนาคต ๒๕.๒ พัฒนาทักษะและศักยภาพของกำลังคนภาครัฐ และเตรียมความพร้อมบุคลากรภาครัฐสู่ประชาคมอาเซียน
๒๖. การปรับโครงสร้างภาษี	๒๖.๑ ปรับโครงสร้างภาษีทั้งระบบให้สนับสนุนการกระจายรายได้ และเพิ่มขีดความสามารถในการแข่งขัน
๒๗. การจัดสรรงบประมาณ	๒๗.๑ พัฒนาระบบการจัดสรรงบประมาณให้สามารถสนับสนุนการปฏิบัติงานตามนโยบายรัฐบาล
๒๘. การพัฒนาสินทรัพย์ราชการที่ไม่ได้ใช้งานให้เกิดประโยชน์สูงสุด	๒๘.๑ สํารวจสินทรัพย์ราชการที่ไม่ได้ใช้งาน ๒๘.๒ บริหารจัดการสินทรัพย์ราชการที่ไม่ได้ใช้งานให้เกิดประโยชน์สูงสุด
๒๙. การแก้ไขปัญหาความมั่นคงจังหวัดชายแดนภาคใต้ และเสริมสร้างความมั่นคงในอาเซียน	๒๙.๑ ประสานบูรณาการงานรักษาความสงบและส่งเสริมการพัฒนาในพื้นที่ ๓ จังหวัดชายแดนภาคใต้ภายใต้กรอบนโยบายความมั่นคง แห่งชาติ ๒๕๕๕ - ๒๕๕๙ ๒๙.๒ การเสริมสร้างความมั่นคงของประชาคมอาเซียน
๓๐. การปฏิรูปการเมือง	๓๐.๑ กระจายอำนาจให้แก่องค์กรปกครองส่วนท้องถิ่น (อปท.)

๓. นโยบายคณะรักษาความสงบแห่งชาติ (คสช.)

ตามที่คณะรักษาความสงบแห่งชาติ โดย พล.อ. ประยุทธ์ จันทร์โอชา ผู้บัญชาการทหารบก และหัวหน้าคณะรักษาความสงบแห่งชาติ (คสช.) ได้ประกาศเข้าควบคุมอำนาจในการปกครองประเทศ เมื่อวันที่ ๒๒ พฤษภาคม พ.ศ. ๒๕๕๗ นั้น ได้แถลงถึงยุทธศาสตร์การบริหารประเทศ โดยมีเนื้อหาดังนี้

๑. ขอบเขตงานของคณะรักษาความสงบแห่งชาติ

งานส่วนที่ ๑ งานด้านการรักษาความสงบเรียบร้อยทั่วราชอาณาจักร ให้อำนาจเจ้าหน้าที่สามารถหยุดความรุนแรงได้ทันที เนื่องจากที่ผ่านมากฎหมายปกติปัจจุบันไม่สามารถยุติความขัดแย้งความรุนแรงได้ทั้งนี้เพื่อให้เกิดความปลอดภัยในชีวิตและทรัพย์สิน แก่ประชาชนทุกหมู่เหล่า ให้ประชาชนได้เรียนรู้และเคารพกฎหมาย ลดความขัดแย้ง โดยยึดหลักกฎหมาย และสิทธิมนุษยชน และใช้อำนาจเท่าที่จำเป็น ไม่ใช้อำนาจเกินขอบเขต โดยให้ประชาชนเดือดร้อนน้อยที่สุด ระมัดระวังการละเมิดสิทธิมนุษยชน

งานส่วนที่ ๒ การขับเคลื่อนการบริหารราชการแผ่นดินให้ได้โดยเร็วที่สุดหลักการสำคัญของคณะรักษาความสงบแห่งชาติในการบริหารราชการในสถานการณ์ไม่ปกติในปัจจุบันคือ การใช้ระเบียบบริหารงานปกติของทุกส่วนราชการให้มากที่สุด เว้นในเรื่องที่เป็นปัญหาติดค้าง หรือปัญหาเร่งด่วน โดยไม่มีการสั่งการส่วนราชการให้ปฏิบัติ หรือไม่ต้องปฏิบัติในสิ่งผิดกฎหมายหรือผิดระเบียบ

โดยการจัดคณะทำงานประสานงาน หรือฝ่ายต่างๆร่วมกับข้าราชการประจำ จากแต่ละกระทรวง ไปร่วมกัน ขับเคลื่อนงานให้มีประสิทธิภาพ รวดเร็ว โปร่งใส ได้รับความพึงพอใจและไว้วางใจจากประชาชน พร้อมนี้ คณะรักษาความสงบแห่งชาติได้กำหนดโรดแมป (Road Map) บทบาทไว้ ๓ ระยะ คือ

ระยะที่ ๑ : ดำเนินการในเรื่องการปรองดองสมานฉันท์ ให้เร็วที่สุด ในกรอบเวลา ๒-๓ เดือน นอกจากงานความมั่นคงและขับเคลื่อนได้เริ่มจัดตั้งศูนย์การปรองดองสมานฉันท์ เพื่อการปฏิรูปทั้งในส่วนกลาง และในระดับพื้นที่ เพื่อนำไปสู่การปฏิรูปในระยะที่ ๒ โดยทุกพื้นที่ต้องเริ่มจากครอบครัว หมู่บ้าน ตำบล อำเภอ จังหวัด โดยให้ กอ.รมน. ดำเนินการโดยเริ่มรวมกลุ่มจากเล็ก มาใหญ่ เพื่อให้ผู้เห็นต่างได้พบประพุดคุยกันและ เพื่อมิให้เป็นปัญหาต่อไปในระยะที่สอง รวมทั้งจัดตั้งคณะทำงานเตรียมการปฏิรูปเพื่อเตรียมการสู่การปฏิบัติให้พร้อมในระยะที่ ๒ โดยปราศจากความขัดแย้งตั้งแต่บัดนี้ ซึ่งมีได้มีการดำเนินการในเรื่องการปรับโครงสร้างของ ส่วนราชการใด ๆ เรียกผลประโยชน์ค่าตอบแทน หรือ การนิรโทษกรรมใด ๆ ทั้งสิ้นในปัจจุบัน

ระยะที่ ๒ : การใช้รัฐธรรมนูญชั่วคราว ซึ่งกำลังดำเนินการจัดทำอยู่โดยฝ่ายกฎหมายจะมีการ จัดตั้งสภานิติบัญญัติ ดำเนินการสรรหานายกรัฐมนตรี และ ตั้งคณะบริหารราชการ ร่าง/จัดทำรัฐธรรมนูญ พร้อมกับการตั้งสภาปฏิรูปเพื่อปฏิรูปแก้ไขในทุกเรื่องในทุกฝ่ายต้องการ และเป็นที่ยอมรับ โดยจะใช้เวลาประมาณ ๑ ปี อาจจะมีมากหรือน้อยกว่านั้นขึ้นอยู่กับสถานการณ์ หากสถานการณ์เรียบร้อยเป็นปกติ ปฏิรูปสำเร็จ ปรองดอง สมานฉันท์กันทุกฝ่าย ประชาชนมีความรักสามัคคีกัน ก็จะเริ่มดำเนินการก้าวเข้าสู่ระยะที่ ๓

ระยะที่ ๓ : การเลือกตั้งตามระบอบประชาธิปไตยโดยสมบูรณ์ที่ทุกฝ่ายพอใจ กฎหมายทันสมัย ในทุกด้าน กฎ ระเบียบ กติกาต่างได้รับการแก้ไข ได้คนดี สุจริต มีคุณธรรม มาปกครองด้วยหลักธรรมาภิบาล

นโยบายเร่งด่วน คณะรักษาความสงบแห่งชาติ ได้กำหนดไว้ ๕ ข้อ ประกอบด้วย

๑. การแก้ไขปัญหาหนี้ค้ำชำระแก่ชาวนาในโครงการจำนำข้าว
๒. เร่งแก้ไขปัญหาการขอใบอนุญาตโรงงานอุตสาหกรรมที่ล่าช้าเพื่อกระตุ้นเศรษฐกิจ

และการลงทุน

๓. เน้นเบิกจ่ายงบลงทุนปี ๒๕๕๗ ที่ยังค้างท่ออยู่ ซึ่งขณะนี้มียู่อายุประมาณ ๗ พันล้านบาท

๔. เริ่มกระบวนการลงทุนในระบบโครงสร้างพื้นฐานที่จำเป็น เช่น ระบบรถไฟทางคู่ และ

รถไฟฟ้าสายต่าง ๆ ในเขตกทม.และปริมณฑล

๕. เร่งจัดทำงบประมาณรายจ่ายปี ๒๕๕๘ ให้แล้วเสร็จก่อนเดือนกันยายนี้

นโยบายที่ต้องทำควบคู่ไปกับนโยบายเร่งด่วน ได้แก่

๑. ลดความเหลื่อมล้ำทางสังคมและขจัดปัญหาการทุจริต

๒. ปฏิรูปโครงสร้างภาษีอย่างเป็นธรรม

๓. ทบทวนโครงสร้างภาษีเงินได้บุคคลธรรมดา โดยเน้นให้มีการจัดเก็บภาษีจากคนที่

รายได้สูงมากขึ้น และดึงผู้มีรายได้เข้ามาในระบบมากขึ้น

๔. ส่งเสริมการค้าชายแดน ผ่านการจัดตั้งเขตเศรษฐกิจพิเศษ
๕. ส่งเสริมและพัฒนาสินค้าขึ้นกลางและขึ้นปลายเพื่อการส่งออกให้มากขึ้น
๖. ทบทวนกองทุนนอกงบประมาณต่างๆ เช่น กองทุนหมู่บ้าน กองทุนสตรี โดยหากเป็นกองทุนที่ไม่เป็นประโยชน์ก็พร้อมที่จะทบทวน
๗. ส่งเสริมให้มีการดูแลเกษตรกรชาวนาอย่างเป็นระบบ

นโยบาย ๘ มาตรการเน้นหลักการบริหารส่วนราชการ/รัฐวิสาหกิจ

๑. การสร้างความเชื่อมั่นและยึดประชาชนเป็นศูนย์กลางการบริการที่เป็นเลิศ
๒. พัฒนาองค์กรให้มีสมรรถนะสูงที่ทันสมัย ข้าราชการมีความเป็นมืออาชีพ มีโครงสร้างกะทัดรัด เรียบง่าย รวดเร็ว มีประสิทธิภาพ และมีความรับผิดชอบต่อสังคม
๓. เพิ่มประสิทธิภาพการบริหารทรัพยากรของภาครัฐให้เกิดประโยชน์สูงสุด
๔. วางระบบการบริหารงานราชการแบบบูรณาการ พัฒนาประสานความร่วมมือระหว่างราชการส่วนกลาง ส่วนภูมิภาคและส่วนท้องถิ่น
๕. ส่งเสริมระบบการบริหารกิจการบ้านเมืองบนความร่วมมือกันระหว่างภาครัฐ ภาคเอกชน และภาคประชาชน และมุ่งเน้นการมีส่วนร่วมของประชาชน
๖. ยกกระดับความโปร่งใสบนพื้นฐานระเบียบกฎหมายและยึดหลักธรรมาภิบาล
๗. ขยายผลโครงการได้ร่มพระบารมี
๘. สร้างความพร้อมของระบบราชการไทยเพื่อเข้าการเป็นประชาคมเศรษฐกิจอาเซียน

๔. ยุทธศาสตร์การพัฒนากลุ่มจังหวัด

กลุ่มจังหวัดภาคเหนือตอนล่าง ๒ ประกอบด้วย จังหวัดกำแพงเพชร นครสวรรค์ พิจิตร และอุทัยธานี

วิสัยทัศน์กลุ่มจังหวัดภาคเหนือตอนล่าง ๒

“ศูนย์กลางธุรกิจข้าว สินค้าเกษตร การท่องเที่ยวเชิงวัฒนธรรมและธรรมชาติ”

ยุทธศาสตร์การพัฒนากลุ่มจังหวัดภาคเหนือตอนล่าง ๒ (พ.ศ. ๒๕๕๘-๒๕๖๑)

๑. ยุทธศาสตร์การพัฒนาโครงสร้างและกระบวนการผลิตข้าว อ้อย และมันสำปะหลัง
 - ๑.๑ พัฒนาแหล่งน้ำเพื่อการเกษตร
 - ๑.๒ บริหารจัดการทรัพยากรดินที่ใช้เพื่อการเกษตร
 - ๑.๓ พัฒนาผลผลิตภาพแรงงานภาคเกษตร
 - ๑.๔ ส่งเสริมองค์ความรู้/เทคโนโลยีที่ใช้ในการเกษตร
 - ๑.๕ พัฒนาการลดต้นทุนการผลิต
 - ๑.๖ การปรับโฉมหนึ่งการผลิตทางการเกษตร

๒. ยุทธศาสตร์ ส่งเสริมและพัฒนาการแปรรูปผลผลิตและผลิตภัณฑ์เกษตรที่หลากหลาย เพื่อสร้างมูลค่าเพิ่ม

๒.๑ ส่งเสริมการแปรรูปผลผลิตและผลิตภัณฑ์เกษตรให้ได้มาตรฐาน

๒.๒ ส่งเสริมการผลิตและแปรรูปสินค้าเกษตรเป็นพลังงานทางเลือก

๒.๓ พัฒนาขีดความสามารถด้านการแข่งขันและการสร้างมูลค่าเพิ่มให้กับผู้ประกอบการ

๓. ยุทธศาสตร์พัฒนาระบบการตลาดและกระจายผลผลิตการเกษตรและผลิตภัณฑ์เกษตรแปรรูป

๓.๑ พัฒนาเชื่อมโยงเครือข่ายผู้ผลิต ผู้ประกอบการ ผู้ส่งออกสินค้าเกษตร

๓.๒ พัฒนาการตลาดสินค้าเกษตรให้มีประสิทธิภาพเพิ่มขึ้น

๓.๓ พัฒนาโครงสร้างพื้นฐานการขนส่งและโลจิสติกส์

๓.๔ นำเทคโนโลยีสารสนเทศมาใช้ในการรวบรวม วิเคราะห์ข้อมูลเพื่อการตัดสินใจ

๔. ยุทธศาสตร์การพัฒนาแหล่งท่องเที่ยวและการบริหารจัดการการท่องเที่ยว

๔.๑ พัฒนาองค์ความรู้และฟื้นฟูแหล่งท่องเที่ยวทางธรรมชาติและวัฒนธรรม

๔.๒ พัฒนาด้านการบริการและสิ่งอำนวยความสะดวกทางการท่องเที่ยว

๔.๓ พัฒนาสินค้าและของที่ระลึกทางการท่องเที่ยว

๔.๔ พัฒนาเชื่อมโยงแหล่งท่องเที่ยวของกลุ่มจังหวัดภาคเหนือตอนล่าง ๒

๔.๕ ส่งเสริมการตลาดและประชาสัมพันธ์แหล่งท่องเที่ยว

๕. ยุทธศาสตร์การเตรียมความพร้อมกลุ่มจังหวัดภาคเหนือตอนล่าง ๒ เพื่อรองรับการเข้าสู่

ประชาคมอาเซียน

๕.๑ พัฒนาศูนย์กลางการเรียนรู้ประชาคมอาเซียนของกลุ่มจังหวัดเพื่อรองรับประชาคม

อาเซียน

๕.๒ เสริมสร้างความเข้มแข็งของสถาบันการศึกษาในการพัฒนาบุคลากรภาคธุรกิจ

การท่องเที่ยวและสินค้าเกษตร

๕.๓ ปรับปรุงเส้นทางคมนาคมเพื่อรองรับการคมนาคมและการขนส่ง

๕.๔ พัฒนาระบบเทคโนโลยีสารสนเทศและสื่อสารของกลุ่มจังหวัด

๕.๕ การสร้างเครือข่ายความร่วมมือทั้งในประเทศและต่างประเทศ

๕. ยุทธศาสตร์พัฒนาจังหวัดนครสวรรค์

๕.๑ วิสัยทัศน์ (Vision) จังหวัดนครสวรรค์

“ศูนย์กลางการคมนาคมขนส่งไปภาคเหนือ ศูนย์กลางการผลิต การค้าข้าวและสินค้าเกษตร ที่มีศักยภาพทางการตลาด มีแหล่งท่องเที่ยวเชิงวัฒนธรรมและธรรมชาติ เมืองแห่งการศึกษา สังคมอยู่ในสิ่งแวดล้อมที่ดี มีความเข้มแข็งตามแนวปรัชญาเศรษฐกิจพอเพียง และพร้อมเข้าสู่ประชาคมอาเซียน”

๕.๒ พันธกิจ (Mission)

๑. พัฒนาและส่งเสริมคุณภาพการผลิต การตลาดข้าว อ้อย มันสำปะหลัง และสินค้าเกษตรอุตสาหกรรม และผลิตภัณฑ์ชุมชน
๒. พัฒนาปรับปรุงโครงข่ายการคมนาคมและการขนส่ง
๓. บริหารจัดการการท่องเที่ยว เชิงวัฒนธรรม ธรรมชาติและสุขภาพ
๔. พัฒนาพื้นฐานทางสังคมวัฒนธรรมในการประกอบอาชีพ การศึกษา และการสาธารณสุข
๕. น้อมนำปรัชญาเศรษฐกิจพอเพียงมาเป็นแนวทางในการพัฒนาจังหวัดนครสวรรค์
๖. บริหารจัดการทรัพยากรธรรมชาติและสิ่งแวดล้อมให้สมดุลอย่างยั่งยืน
๗. บำบัดทุกข์ บำรุงสุขประชาชนให้มีคุณภาพชีวิตที่ดี และเพิ่มประสิทธิภาพการให้บริการประชาชน

๕.๓ เป้าประสงค์รวม (Goal)

๑. ผลผลิตข้าว อ้อยโรงงาน มันสำปะหลัง และสินค้าเกษตรอุตสาหกรรมที่มีคุณภาพได้มาตรฐาน
๒. เป็นศูนย์กลางธุรกิจการค้าข้าวที่มีศักยภาพของกลุ่มภาคเหนือตอนล่าง ๒
๓. เป็นศูนย์กลางการคมนาคมขนส่งไปภาคเหนือและภาคอื่น ๆ
๔. เป็นศูนย์กลางแหล่งท่องเที่ยวเชิงวัฒนธรรม ธรรมชาติและสุขภาพในเขตภาคเหนือตอนล่าง ๒
๕. ประชาชนได้รับการศึกษาที่มีคุณภาพ มีสุขภาพะ มีความปลอดภัยในชีวิตและทรัพย์สิน และอยู่ร่วมกันอย่างสันติสุข
๖. ชุมชนและประชาชนมีอาชีพและรายได้ที่เพียงพอกับการดำรงชีพ
๗. มีทรัพยากรธรรมชาติอุดมสมบูรณ์และมีสภาพแวดล้อมที่ดี
๘. การบริหารจัดการภาครัฐเป็นไปตามหลักธรรมาภิบาลและการบริหารกิจการบ้านเมืองที่ดี

๕.๔ ประเด็นยุทธศาสตร์การพัฒนาจังหวัดนครสวรรค์

ยุทธศาสตร์ที่ ๑ การสร้างมูลค่าเพิ่มทางการเกษตร การค้าและอุตสาหกรรมเกษตรที่สมดุล
กลยุทธ์หลัก

๑. พัฒนาโครงสร้างพื้นฐาน
๒. พัฒนาการเกษตร
๓. พัฒนาการแปรรูปสินค้าเกษตรและเครื่องจักรกล
๔. ส่งเสริมกลุ่มและวิสาหกิจขนาดกลางและขนาดย่อม
๕. เพิ่มกลไกการค้าและตลาดการค้า
๖. จัดตั้งศูนย์กลางการคมนาคมและกระจายสินค้า

ยุทธศาสตร์ที่ ๒ การส่งเสริมการท่องเที่ยวเชิงวัฒนธรรม ธรรมชาติและสุขภาพ
กลยุทธ์หลัก

๑. พัฒนาและยกระดับแหล่งท่องเที่ยวเชิงวัฒนธรรมและธรรมชาติ
๒. ส่งเสริมกิจกรรมตามปฏิทินการท่องเที่ยวประจำปีและงานประเพณีสำคัญ
๓. ส่งเสริมด้านการตลาด การประชาสัมพันธ์และการบริการการท่องเที่ยว
๔. พัฒนาและส่งเสริมการท่องเที่ยวเชิงสุขภาพ

ยุทธศาสตร์ที่ ๓ การพัฒนาคนให้มีคุณภาพชีวิตที่ดี มีคุณธรรม นำความรู้และเกิดความผาสุก
กลยุทธ์หลัก

๑. พัฒนาการเรียนรู้ตลอดชีวิต
๒. จัดการศึกษาเพื่อการมีงานทำ
๓. พัฒนาทักษะอาชีพและสวัสดิการสังคมทุกระบบ
๔. พัฒนาระบบบริการสาธารณสุขที่มีคุณภาพ
๕. ทำนุบำรุงศาสนา ศิลปวัฒนธรรม ภูมิปัญญา ส่งเสริมคุณธรรม จริยธรรม
๖. สร้างความปลอดภัยในชีวิตและทรัพย์สินโดยชุมชนมีส่วนร่วม

ยุทธศาสตร์ที่ ๔ การสร้างความเข้มแข็งของชุมชนตามแนวทางปรัชญาเศรษฐกิจพอเพียง
กลยุทธ์หลัก

๑. สร้างครอบครัว/ชุมชน อาชีพให้เข้มแข็ง
๒. ส่งเสริมและสนับสนุนการมีส่วนร่วมของประชาชน
๓. ถ่ายทอดความรู้และการประกอบอาชีพตามแนวทางปรัชญาเศรษฐกิจพอเพียง
๔. พัฒนาและขยายศูนย์เรียนรู้ชุมชนต้นแบบตามแนวปรัชญาเศรษฐกิจพอเพียง

ยุทธศาสตร์ที่ ๕ การบริหารจัดการทรัพยากรธรรมชาติสิ่งแวดล้อมให้มีประสิทธิภาพอย่างยั่งยืน
กลยุทธ์หลัก

๑. การจัดการทรัพยากรธรรมชาติแบบบูรณาการ
๒. การป้องกันและบรรเทาผลกระทบจากภัยพิบัติ
๓. ควบคุม ป้องกัน ฟื้นฟู และเสริมสร้างคุณภาพสิ่งแวดล้อมที่ดี
๔. ส่งเสริมให้ทุกภาคส่วนมีส่วนร่วมในการจัดการทรัพยากรธรรมชาติและสิ่งแวดล้อม
๕. ส่งเสริมการอนุรักษ์พลังงานและพัฒนาพลังงานทดแทน

ยุทธศาสตร์ที่ ๖ การเสริมสร้างธรรมาภิบาลและการบริหารกิจการบ้านเมืองที่ดี
กลยุทธ์หลัก

๑. พัฒนาระบบการให้บริการที่มีประสิทธิภาพ
๒. พัฒนาคุณภาพบุคลากรในการให้บริการ
๓. พัฒนาสนับสนุนเครื่องมือเทคโนโลยีข้อมูลข่าวสาร
๔. พัฒนางค์กรและระบบบริหารจัดการที่ดี
๕. สนับสนุนการมีส่วนร่วมและสร้างภาคีการให้บริการให้เข้มแข็ง
๖. สร้างกระบวนการติดตามประเมินผลการบริหารจัดการของจังหวัด

๖. กรอบยุทธศาสตร์การพัฒนากองกรปกครองส่วนท้องถิ่นในเขตจังหวัดนครสวรรค์ (พ.ศ.๒๕๕๙-๒๕๖๓)

วิสัยทัศน์ขององค์กรปกครองส่วนท้องถิ่นในเขตจังหวัดนครสวรรค์

“ท้องถิ่นน่าอยู่ เขตชุมชนธรรม น้อมนำปรัชญาเศรษฐกิจพอเพียง พร้อมเข้าสู่ประชาคมอาเซียน”

ยุทธศาสตร์การพัฒนากองกรปกครองส่วนท้องถิ่นในเขตจังหวัดนครสวรรค์

ยุทธศาสตร์ที่ ๑ การพัฒนาโครงสร้างพื้นฐานด้านพาณิชยกรรม อุตสาหกรรม เกษตรกรรม การท่องเที่ยว และสร้างมูลค่าเพิ่มทางการเกษตร

แนวทางการพัฒนา

๑. พัฒนาแหล่งน้ำเพื่อการเกษตรและอุปโภคบริโภค
๒. พัฒนาการคมนาคมและการขนส่งสินค้า
๓. พัฒนาการสาธารณสุขบริโภคและสาธารณสุขการ
๔. พัฒนาทรัพยากรดินที่ใช้เพื่อการเกษตร

ยุทธศาสตร์ที่ ๒ การส่งเสริมการลงทุน พาณิชยกรรม อุตสาหกรรม เกษตรกรรมและการท่องเที่ยว

แนวทางการพัฒนา

๑. พัฒนาและส่งเสริมการลงทุน การพาณิชยกรรม อุตสาหกรรม และเกษตรกรรม อย่างเป็นระบบ
๒. พัฒนาและส่งเสริมการท่องเที่ยวอย่างยั่งยืน

ยุทธศาสตร์ที่ ๓ การพัฒนาการศึกษาและส่งเสริมคุณภาพชีวิต

แนวทางการพัฒนา

๑. ส่งเสริมอาชีพเพื่อเพิ่มรายได้ให้แก่ประชาชนตามแนวทางปรัชญาเศรษฐกิจพอเพียง
๒. ส่งเสริมและพัฒนาคุณภาพชีวิตเด็ก สตรี ผู้สูงอายุ ผู้ด้อยโอกาสทางสังคมให้พึ่งพาตนเองได้
๓. ส่งเสริมการศึกษาให้แก่ประชาชนอย่างมีคุณภาพพร้อมเข้าสู่ประชาคมอาเซียน
๔. ส่งเสริมการสาธารณสุขให้ประชาชนมีสุขภาพที่ดี
๕. ส่งเสริมและสนับสนุนให้เด็ก เยาวชนและประชาชนได้ออกกำลังกาย เพื่อพัฒนาตนเองสู่ความเป็นเลิศ

ยุทธศาสตร์ที่ ๔ การอนุรักษ์และสืบสาน ศาสนา ศิลปวัฒนธรรม ประเพณี ภูมิปัญญาท้องถิ่น และปราชญ์ชาวบ้าน

แนวทางการพัฒนา

๑. อนุรักษ์ ฟื้นฟู บูรณะ และสืบสานศาสนา ศิลปวัฒนธรรมประเพณี และภูมิปัญญาท้องถิ่น
๒. ส่งเสริมและสนับสนุนองค์ความรู้เกี่ยวกับศาสนา ศิลปวัฒนธรรม ประเพณี ภูมิปัญญาท้องถิ่น และปราชญ์ชาวบ้าน

ยุทธศาสตร์ที่ ๕ การจัดระเบียบชุมชน สังคม และการรักษาความสงบเรียบร้อย

แนวทางการพัฒนา

๑. ส่งเสริมและสนับสนุนการจัดทำผังเมืองทุกประเภทและผังเมืองชุมชน เป็นแนวทางการพัฒนาท้องถิ่น
๒. ส่งเสริมการป้องกันและบรรเทาสาธารณภัย
๓. ส่งเสริมการรักษาความสงบเรียบร้อยและความปลอดภัยในชีวิตและทรัพย์สิน

ยุทธศาสตร์ที่ ๖ การป้องกันและแก้ไขปัญหาเสพติด

แนวทางการพัฒนา

๑. ส่งเสริมและสนับสนุนการเฝ้าระวังการแพร่ระบาดของยาเสพติดทุกประเภทในชุมชน
๒. ส่งเสริมและสนับสนุน ให้เด็ก เยาวชนและประชาชน ละ เลิก และไม่เกี่ยวข้องกับยาเสพติด
๓. ส่งเสริมและสนับสนุนการบำบัดฟื้นฟูสภาพร่างกายและจิตใจของผู้เสพยาเสพติด ให้คืนสู่สภาพปกติ

ยุทธศาสตร์ที่ ๗ การบริหารจัดการ ทรัพยากรธรรมชาติและสิ่งแวดล้อมอย่างยั่งยืน

แนวทางการพัฒนา

๑. อนุรักษ์และบริหารจัดการทรัพยากรธรรมชาติอย่างยั่งยืน
๒. ควบคุมและดูแลคุณภาพสิ่งแวดล้อมให้อยู่ในสภาพที่ดี
๓. ส่งเสริมสนับสนุนการใช้พลังงานทดแทนเพื่อชุมชน
๔. ป้องกันและบรรเทาผลกระทบจากภัยพิบัติ

ยุทธศาสตร์ที่ ๘ การสร้างธรรมาภิบาลและการบริหารกิจการบ้านเมืองที่ดี

แนวทางการพัฒนา

๑. ส่งเสริมและสนับสนุนให้ทุกภาคส่วนมีส่วนร่วมในการพัฒนาท้องถิ่น
๒. เพิ่มประสิทธิภาพการปฏิบัติราชการและการให้บริการประชาชนแก่องค์กรปกครองส่วนท้องถิ่นและหน่วยงานอื่น
๓. ส่งเสริมระบบธรรมาภิบาลในการพัฒนาท้องถิ่น
๔. ส่งเสริมการปกครองในระบอบประชาธิปไตยอันมีพระมหากษัตริย์เป็นประมุข
๕. เตรียมความพร้อมให้แก่องค์กรปกครองส่วนท้องถิ่นเพื่อรองรับการเข้าสู่ประชาคมอาเซียน

๗. ยุทธศาสตร์พัฒนาอำเภอโกรกพระ

ประเด็นยุทธศาสตร์การพัฒนาอำเภอ (Strategies)

ยุทธศาสตร์ที่ ๑ การสร้างมูลค่าเพิ่มทางการเกษตรการค้าและอุตสาหกรรมเกษตรที่สมดุล

กลยุทธ์หลัก

- ๑.๑ การบริหารจัดการและพัฒนาโครงสร้างพื้นฐานทางเศรษฐกิจ
- ๑.๒ การส่งเสริมผลผลิตทางการเกษตร
- ๑.๓ การส่งเสริมการเพิ่มมูลค่าสินค้าเกษตร

ยุทธศาสตร์ที่ ๒ การพัฒนาคนให้มีคุณภาพชีวิตที่ดี มีคุณธรรมนำความรู้และเกิดความผาสุก

กลยุทธ์หลัก

- ๒.๑ การพัฒนาการเรียนรู้ตลอดชีวิต
- ๒.๒ การพัฒนาสุขภาพทางกายและจิตใจให้สมบูรณ์
- ๒.๓ การเสริมสร้างสังคมที่เป็นธรรมและมีหลักประกันความมั่นคงทางสังคมให้แก่ประชาชนทุกกลุ่ม

ยุทธศาสตร์ที่ ๓ การส่งเสริมการท่องเที่ยวเชิงวัฒนธรรมและธรรมชาติ

กลยุทธ์หลัก

- ๓.๑ การพัฒนาและยกระดับแหล่งท่องเที่ยว

ยุทธศาสตร์ที่ ๔ การสร้างความเข้มแข็งของชุมชนตามแนวทางปรัชญาเศรษฐกิจพอเพียง

กลยุทธ์หลัก

- ๔.๑ ส่งเสริมสนับสนุนให้ครอบครัวชุมชนมีการบริหารจัดการ ในการประกอบอาชีพตามแนวทางเศรษฐกิจพอเพียง
- ๔.๒ ส่งเสริมผลิตภัณฑ์ชุมชนและท้องถิ่น
- ๔.๓ การสร้างหมู่บ้าน/ชุมชนต้นแบบตามแนวทางเศรษฐกิจพอเพียง

ยุทธศาสตร์ที่ ๕ การบริหารจัดการทรัพยากรธรรมชาติและสิ่งแวดล้อมให้มีประสิทธิภาพอย่างยั่งยืน

กลยุทธ์หลัก

- ๕.๑ การบริหารจัดการทรัพยากรธรรมชาติและสิ่งแวดล้อมอย่างมีประสิทธิภาพ

ยุทธศาสตร์ที่ ๖ การเสริมสร้างธรรมาภิบาลและการบริหารกิจการบ้านเมืองที่ดี

กลยุทธ์หลัก

- ๖.๑ การพัฒนาบุคลากรภาครัฐ

๘. นโยบายผู้บริหารองค์การบริหารส่วนตำบลนากลาง

นโยบายของนายกองค์การบริหารส่วนตำบลนากลาง ที่ได้แถลงต่อสภาองค์การบริหารส่วนตำบลนากลาง เมื่อวันที่ ๒ ธันวาคม พ.ศ. ๒๕๕๖ ประกอบด้วย ๗ ด้าน ดังนี้

๑. ด้านการเมืองและการบริหาร

- ๑.๑ พัฒนาองค์การบริหารส่วนตำบลนากลางให้เป็นองค์กรธรรมาภิบาล
- ๑.๒ ส่งเสริมสนับสนุนการขับเคลื่อนองค์กรชุมชนและคณะกรรมการชุมชน

๓-๒๒

๑.๓ ส่งเสริมสนับสนุนการประสานงานเพื่อก่อให้เกิดการสร้างเครือข่ายการทำงานทั้งภาครัฐ องค์กรปกครองส่วนท้องถิ่นในพื้นที่ และพื้นที่อื่น ๆ ส่วนราชการที่เกี่ยวข้อง รวมถึงภาคเอกชน องค์กรพัฒนาเอกชน

๑.๔ เพิ่มประสิทธิภาพในการจัดเก็บและพัฒนารายได้ ให้มีความทั่วถึง เป็นธรรม รับฟังความคิดเห็นจากประชาชนตามครรลองประชาธิปไตย ตั้งแต่เริ่มกระบวนการ ร่วมคิด ร่วมตรวจสอบ โปร่งใสและปฏิบัติงานอย่างมีระบบ

๒. ด้านการพัฒนาสังคม

๒.๑ รณรงค์ส่งเสริมกระบวนการสร้างเสริมคุณธรรม จริยธรรมการสร้างวินัยและจิตสาธารณะของคนในชุมชน

๒.๒ ส่งเสริม สนับสนุน อำนวยความสะดวกแก่การดำเนินงานด้านสวัสดิการ สงเคราะห์ เบี้ยยังชีพผู้สูงอายุ คนพิการและผู้ด้อยโอกาสให้มีคุณภาพชีวิตที่ดี สามารถพึ่งตนเองได้ รวมทั้งได้รับการช่วยเหลือและได้รับการบริการอย่างทั่วถึงและเป็นธรรม

๒.๓ ส่งเสริมและสนับสนุนด้านการกีฬาและลานกีฬาหมู่บ้านเพื่อสุขภาพอนามัยที่ดีของประชาชน ให้เด็กและเยาวชนใช้เวลาว่างให้เกิดประโยชน์ สนับสนุนให้มีการแข่งขันกีฬา เพื่อก่อให้เกิดความรัก ความสามัคคีและปลูกฝังค่านิยมที่ดีต่อการกีฬา

๒.๔ ป้องกัน ปราบปราม และแก้ไขปัญหายาเสพติดให้หมดไปจากพื้นที่ ประสานความร่วมมือกับหน่วยงานของรัฐ เอกชนที่เกี่ยวข้อง ร่วมกันป้องกันและแก้ปัญหายาอย่างใกล้ชิดเสริมสร้างความเข้มแข็ง ความเข้าใจที่ถูกต้องให้แก่สถาบันครอบครัว

๒.๕ ส่งเสริมสนับสนุนการพัฒนาสังคมที่สอดคล้องกับทิศทางของการสร้างสุขภาวะแบบองค์รวม และการสร้างสังคมที่อยู่ดีมีสุข มีความเป็นชุมชนน่าอยู่ ประชาชนมีความปลอดภัยในชีวิตและทรัพย์สิน การป้องกันและบรรเทาสาธารณภัยต่าง ๆ ที่อาจเกิดขึ้นตลอดเวลา

๓. ด้านการพัฒนาการศึกษา ศาสนา ศิลปะ วัฒนธรรม

๓.๑ สนับสนุนและส่งเสริมพัฒนาศูนย์พัฒนาเด็กเล็กก่อนวัยเรียนให้ได้ตามมาตรฐาน เน้นคุณภาพ ประสิทธิภาพและความเที่ยงธรรมในการบริหารจัดการศึกษาทุกประเภท

๓.๒ ส่งเสริมและสนับสนุนด้านการศึกษาที่ทันสมัย ทันโลก ทันเหตุการณ์

๓.๓ สนับสนุน ส่งเสริม รักษาขนบธรรมเนียมประเพณี ศิลปะและวัฒนธรรมอันดีงามของท้องถิ่น พัฒนาแหล่งวัฒนธรรม ศิลปวัตถุ และโบราณสถาน ให้เป็นแหล่งเรียนรู้และแหล่งรายได้ของประชาชนในพื้นที่

๔. ด้านพัฒนาสาธารณสุขและส่งเสริมคุณภาพชีวิต

๔.๑ เสริมสร้างความเข้มแข็งของชุมชนให้ประชาชนมีสุขภาพอนามัยสมบูรณ์ แข็งแรง และมีสุขภาพจิตที่ดี การดูแลรักษาสุขภาพอนามัยของประชาชน โดยประชาชน เพื่อประชาชน

๔.๒ ส่งเสริมการดำเนินกิจกรรมด้านการสร้างเสริมสุขภาพของประชาชน และการบริการสาธารณสุขขั้นพื้นฐาน ผู้รับบริการสามารถเข้าถึงได้อย่างสะดวก รวดเร็ว เป็นธรรม

๔.๓ สนับสนุนการควบคุมป้องกันการแพร่ระบาดของโรคติดต่อ และโรคไม่ติดต่อ ที่อันตรายต่อคนและสัตว์ โดยสร้างขีดความสามารถในการเฝ้าระวัง ป้องกัน ควบคุมและดูแลรักษาอย่างเป็นระบบ เชื่อมโยงกับทุกภาคส่วนที่เกี่ยวข้อง

๔.๔ ส่งเสริม สนับสนุนงานสุขภาพอนามัย และการจัดการสุขภาวะภาคประชาชน โดยผ่านกลุ่มอาสาสมัครสาธารณสุขประจำหมู่บ้าน (อสม.)

๔.๕ ส่งเสริมและพัฒนากิจกรรมที่สอดคล้องกับการคุ้มครองผู้บริโภค

๕. ด้านพัฒนาทางเศรษฐกิจ

๕.๑ สนับสนุน ส่งเสริมกลุ่มอาชีพให้เติบโตและเข้มแข็งเพื่อพัฒนาศักยภาพของกลุ่มให้มีความเข้มแข็งอย่างยั่งยืน พัฒนาอาชีพที่เหมาะสมกับสภาวะแวดล้อมของท้องถิ่นและกระตุ้นให้เกิดการพัฒนากระบวนการสร้างระบบเศรษฐกิจชุมชน ขยายเครือข่าย โดยจัดหาแหล่งรองรับสินค้าหรือตลาดส่งออกสินค้าของกลุ่มอาชีพ

๕.๒ สนับสนุน ส่งเสริมด้านการเกษตร กระบวนการเรียนรู้ภาคการเกษตร อุตสาหกรรมการเกษตรควบคู่กับการรักษาสิ่งแวดล้อมโดยการใช้เกษตรอินทรีย์

๕.๓ สร้างรายได้และลดรายจ่ายในครัวเรือน ส่งเสริม สนับสนุน ขยายเครือข่ายเพิ่มศักยภาพผู้ประกอบการในพื้นที่

๕.๔ ส่งเสริมกิจกรรมที่สอดคล้องตามแนวทางเศรษฐกิจพอเพียง

๖. ด้านการพัฒนาโครงสร้างพื้นฐาน

๖.๑ พัฒนาระบบการก่อสร้าง ปรับปรุง บำรุงรักษาสาธารณูปโภคต่าง ๆ การขยายเขตไฟฟ้า และติดตั้งไฟฟ้าสาธารณะให้ทั่วถึงทุกพื้นที่ ประชาชนมีไฟฟ้าในครัวเรือนใช้ตามความเหมาะสม

๖.๒ เสริมสร้างมาตรการในการป้องกัน และแก้ไขปัญหา น้ำท่วมขังในชุมชน ให้มีและบำรุงทางระบายน้ำ โดยการก่อสร้างและปรับปรุงท่อระบายน้ำ รางระบายน้ำ รวมถึงระบบระบายน้ำเพื่อแก้ไขปัญหา น้ำท่วมขังอย่างเป็นระบบ

๖.๓ ส่งเสริมการพัฒนาแหล่งน้ำสำหรับประชาชนได้อุปโภค บริโภค โดยการพัฒนาแหล่งน้ำ ที่มีอยู่เดิมให้สามารถใช้ประโยชน์ได้อย่างคุ้มค่าและจัดหาแหล่งน้ำใหม่ตามความเหมาะสม

๗. ด้านการพัฒนาทรัพยากรธรรมชาติและสิ่งแวดล้อม

๗.๑ รณรงค์ ส่งเสริมการสร้างจิตสำนึกสาธารณะทางด้านการบริหารจัดการทรัพยากรธรรมชาติและสิ่งแวดล้อมแก่ประชาชน และชุมชน

๗.๒ สนับสนุน ส่งเสริมให้ชุมชนมุ่งรักษาความสะอาดและความเป็นระเบียบเรียบร้อยของชุมชน และสถานที่ต่าง ๆ ในตำบลให้เป็นเมืองน่าอยู่

๗.๓ ส่งเสริมสนับสนุนการเฝ้าระวัง และการมีส่วนร่วมของชุมชนในการควบคุมและกำจัดมลภาวะที่มีผลต่อสุขภาพอนามัยและคุณภาพชีวิตของประชาชน

๗.๔ ส่งเสริมสนับสนุนกระบวนการมีส่วนร่วมของชุมชนในการบริหารจัดการทรัพยากรธรรมชาติและสิ่งแวดล้อม ขับเคลื่อนการจัดทำโครงการ และการดำเนินกิจกรรมต่าง ๆ ที่มุ่งไปสู่การลดสภาวะโลกร้อน

๓.๒ ปัจจัยและสถานการณ์การเปลี่ยนแปลงที่มีผลต่อการพัฒนา

๑. ผลการวิเคราะห์ปัญหาและความต้องการของประชาชนในท้องถิ่นตามประเด็นการพัฒนาท้องถิ่น

ข้อมูลสภาพปัญหา	ความต้องการ/แนวทางในการแก้ไขปัญหา
๑. ปัญหาเส้นทางคมนาคม ถนนภายในหมู่บ้าน/ชุมชนยังไม่ได้มาตรฐาน และชำรุดเสียหาย	๑. ก่อสร้างถนนคอนกรีตเสริมเหล็กให้ครบทุกสายที่เป็นถนนในเขตพื้นที่หมู่บ้าน ๒. ปรับปรุงซ่อมแซมพื้นผิวถนนคอนกรีต ถนนลาดยาง ถนนหินคลุก ที่ชำรุดให้อยู่ในสภาพปกติ ๓. ก่อสร้างรางระบายน้ำในจุดที่สำคัญให้สามารถระบายน้ำไม่ให้เกิดท่วมขังบนถนนได้
๒. ขาดแคลนน้ำสำหรับอุปโภค – บริโภค และสำหรับการเกษตร แหล่งกักเก็บน้ำต่าง ๆ ตื้นเขิน	๑. ขุดบ่อบาดาลเพิ่ม ๒. ซ่อมแซม/เปลี่ยนระบบท่อส่งน้ำประปา ๓. ก่อสร้างอ่างเก็บน้ำ ๔. ขุดสระน้ำในพื้นที่การเกษตร ๕. ก่อสร้างฝายกักเก็บน้ำ ๖. พัฒนาระบบชลประทาน
๓. ไฟฟ้าสาธารณะไม่เพียงพอ	๑. ขยายเขตไฟฟ้าสาธารณะครอบคลุมทั่วถึงทุกหมู่บ้าน
๔. ประชาชนขาดความรู้ ความเข้าใจในการมีส่วนร่วมต่อหน่วยงานของรัฐ/ชุมชน	๑. อบรมให้ประชาชนในพื้นที่มีความรู้ความเข้าใจและสามารถมีส่วนร่วมต่อภาครัฐ/ชุมชน ตลอดจนภาคเอกชนในพื้นที่ได้
๕. ต้นทุนการผลิตสูงขึ้น ผลผลิตราคาตกต่ำทำให้ประชาชนมีรายได้ลดลง	๑. ส่งเสริมให้ประชาชนในพื้นที่มีรายได้เพิ่มขึ้นจากการลดต้นทุนการผลิต ๒. ให้ความรู้เรื่องการประกอบอาชีพเสริม ๓. ส่งเสริมสนับสนุนให้ประชาชนมีทุนทรัพย์ในการประกอบอาชีพ ๔. ส่งเสริมให้ผู้พิการ ผู้ขาดโอกาสทางสังคม ผู้ว่างงานให้มีอาชีพ ๕. สนับสนุนเมล็ดพันธุ์พืช พันธุ์สัตว์เลี้ยงแก่เกษตรกร ๖. สนับสนุนการจัดหาที่ดิน แหล่งน้ำ ให้แก่ประชาชนได้เพาะปลูก ฤดูหลังการเก็บเกี่ยว

คาดการณ์ทิศทางการพัฒนาในอนาคต

เนื่องจากปัญหาความต้องการของราษฎรส่วนใหญ่ยังคงเป็นปัญหาด้านโครงสร้างพื้นฐาน ถนน ไฟฟ้า แหล่งน้ำ แต่คาดว่าปัญหาเหล่านี้จะค่อยหมดไปในอีก ๔ - ๕ ปี ข้างหน้า และ อบต. จะมุ่งเน้นการสร้าง ศักยภาพทรัพยากรมนุษย์ ส่งเสริมเศรษฐกิจ โดยมุ่งเน้นการสร้างรายได้ของประชาชน การพัฒนา ด้านการศึกษา การเรียนรู้สู่ชุมชน ให้มีการรับรู้ข้อมูลข่าวสารที่ทันสมัยอย่างรวดเร็ว โดยจัดให้มีศูนย์อินเทอร์เน็ต ตำบลให้ประชาชนและผู้สนใจได้ค้นคว้าข้อมูลข่าวสารได้อย่างสะดวก รวมทั้งส่งเสริมให้เยาวชน เข้ามามีส่วนร่วมในการพัฒนาท้องถิ่นตั้งแต่เยาว์วัย เพื่อเป็นการปลูกฝังจิตสำนึกรักบ้านเกิด ส่งเสริมการอนุรักษ์ ทรัพยากรธรรมชาติและสิ่งแวดล้อม การอนุรักษ์วัฒนธรรมประเพณีอันดีงาม ภูมิปัญญาท้องถิ่นในเขตรับผิดชอบ ขององค์การบริหารส่วนตำบลนากลาง

๒. ผลการวิเคราะห์ศักยภาพเพื่อประเมินสถานภาพการพัฒนาในปัจจุบันและโอกาสการพัฒนา ในอนาคตของท้องถิ่น ด้วยเทคนิค SWOT Analysis

จุดแข็ง	จุดอ่อน
๑. ชุมชนมีความเป็นอยู่แบบสังคมชนบทไม่มีความ ขัดแย้งรุนแรงในสังคม ๒. วัตถุประสงค์และแรงงานในพื้นที่ ๓. พื้นที่เหมาะสำหรับทำการเกษตร ๔. สภาพภูมิประเทศเอื้อประโยชน์ต่อการพัฒนา	๑. ประชาชนบางส่วนมีรายได้น้อย ๒. ประชาชนมีการศึกษาน้อย ๓. ระบบสาธารณูปโภค – สาธารณูปการไม่เพียงพอ กับความต้องการ ๔. ขาดการมีส่วนร่วมในการพัฒนาตำบล ๕. ขาดความรู้เทคโนโลยีทางการเกษตรสมัยใหม่ ๖. สมาชิก อบต. ไม่มีความรู้ ความเข้าใจในบทบาท หน้าที่อย่างเพียงพอ ๗. บุคลากรของ อบต. จำนวนน้อยกว่าภาระงานที่ เพิ่มมากขึ้น
โอกาส	อุปสรรค
๑. กฎหมายเอื้อต่อการพัฒนา อบต. ๒. การพัฒนาของจังหวัด ๓. การพัฒนาของหน่วยงานที่เกี่ยวข้อง	๑. ประสพภัยธรรมชาติ น้ำท่วม ฝนแล้ง ๒. โรคระบาด ๓. ปัญหาการว่างงาน ๔. ภาวะเศรษฐกิจถดถอย ๕. ราคาพืชผลทางการเกษตรไม่แน่นอน

ข้อเสนอแนะแนวทางการแก้ไข้ปัญหา

๑. จัดฝึกอบรมสมาชิก อบต. ผู้นำท้องถิ่น ฯลฯ ให้มีความรู้ความสามารถ เข้าใจบทบาทหน้าที่ของตน
๒. ส่งเสริมการมีส่วนร่วมของชุมชน โดยการจัดการประกวด แข่งขัน อบรม ให้รางวัลจูงใจ ฯลฯ
๓. ส่งเสริมการปลูกพืชหมุนเวียน และพืชเศรษฐกิจอื่น ๆ และนำเทคโนโลยีที่เหมาะสมมาใช้ทำการเกษตร
๔. ส่งเสริมให้ประชาชนศึกษา ค้นคว้าหาความรู้มากขึ้น
๕. พัฒนาด้านสาธารณูปโภค สาธารณูปการมากขึ้น
๖. เพิ่มจำนวนบุคลากรของ อบต.
๗. ส่งเสริมแนวคิดในเรื่องเศรษฐกิจพอเพียง

วิสัยทัศน์ (Vision) พันธกิจ (Mission) เพื่อการพัฒนาท้องถิ่น

วิสัยทัศน์ (Vision)

**ชุมชนเข้มแข็ง พัฒนาแหล่งน้ำ ช่วยเหลือผู้ด้อยโอกาส
เกษตรกรรมไร้สารพิษ ภายใตเศรษฐกิจพอเพียง**

พันธกิจ (Mission) เพื่อการพัฒนาท้องถิ่น

๑. พัฒนาโครงสร้างพื้นฐานด้านสาธารณูปโภค สาธารณูปการ
๒. พัฒนาและส่งเสริมด้านการเกษตรตามแนวปรัชญาเศรษฐกิจพอเพียง
๓. ส่งเสริมอาชีพเสริมให้แก่ประชาชนเพื่อเพิ่มรายได้ในครัวเรือน
๔. พัฒนาและส่งเสริมด้านการศึกษาในทุกระดับวัย
๕. ส่งเสริมการบริการสาธารณสุขให้มีคุณภาพและทั่วถึง
๖. เสริมสร้างความเข้มแข็งให้แก่ชุมชนให้มีความปลอดภัยในชีวิตและทรัพย์สิน
๗. ส่งเสริมการท่องเที่ยวอย่างยั่งยืน
๘. ส่งเสริมการบริหารจัดการทรัพยากรธรรมชาติและสิ่งแวดล้อมอย่างยั่งยืน
๙. ส่งเสริมการอนุรักษ์ศิลปวัฒนธรรม และภูมิปัญญาท้องถิ่น
๑๐. พัฒนาการบริการและการบริการประชาชนให้มีประสิทธิภาพ
๑๑. ส่งเสริมกระบวนการมีส่วนร่วมของประชาชน
๑๒. พัฒนาขีดความสามารถของบุคลากร ผู้นำชุมชน
๑๓. เสริมสร้างความเข้มแข็งให้แก่ชุมชนห่างไกลจากยาเสพติด

๓.๓ ความเชื่อมโยงยุทธศาสตร์การพัฒนาจังหวัดกับยุทธศาสตร์การพัฒนาขององค์การบริหารส่วนตำบลนา
กลาง

แบบ ยท.๐๑

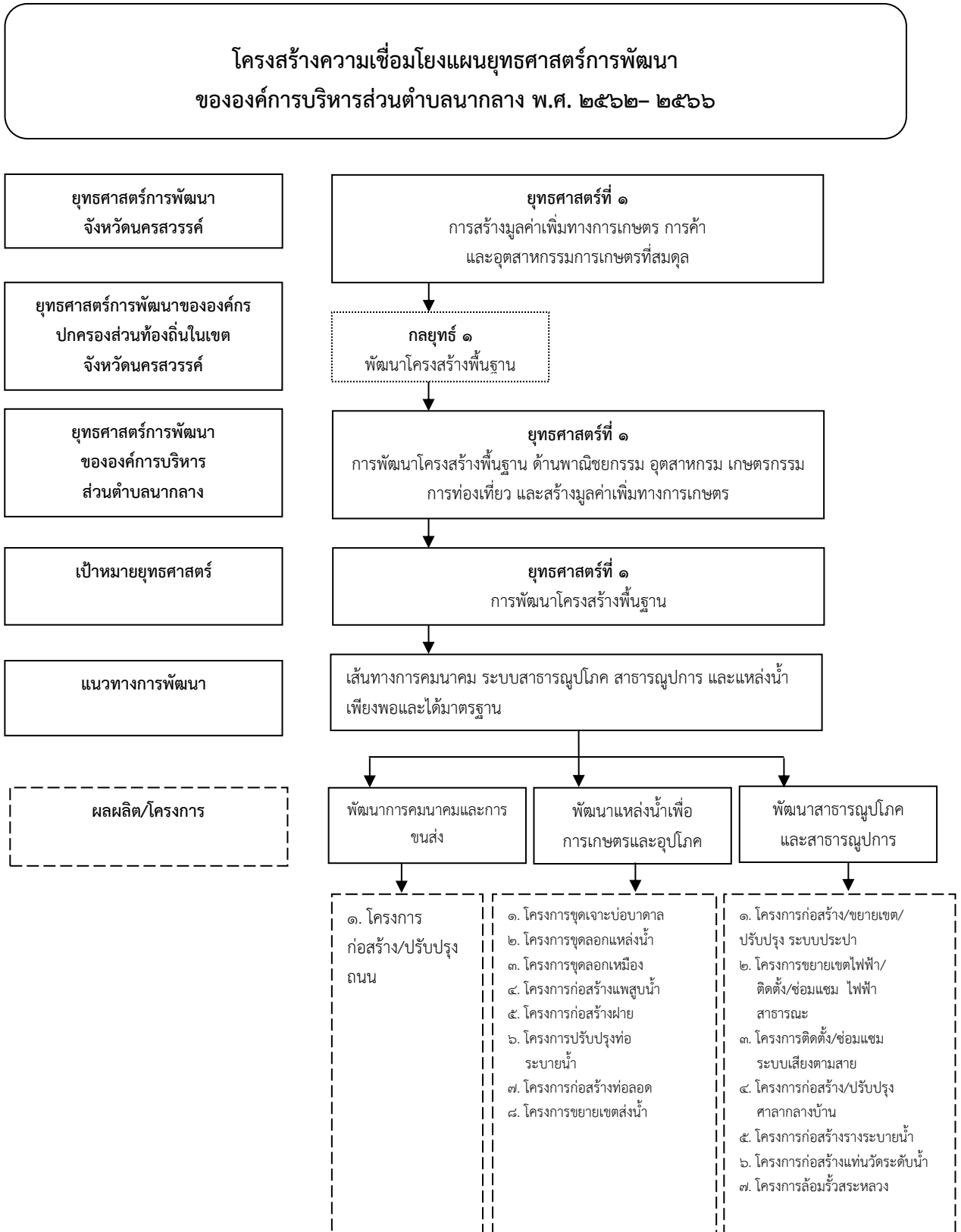

โครงสร้างเชื่อมโยงแผนยุทธศาสตร์การพัฒนา ขององค์การบริหารส่วนตำบลนากลาง พ.ศ. ๒๕๖๒ - ๒๕๖๖

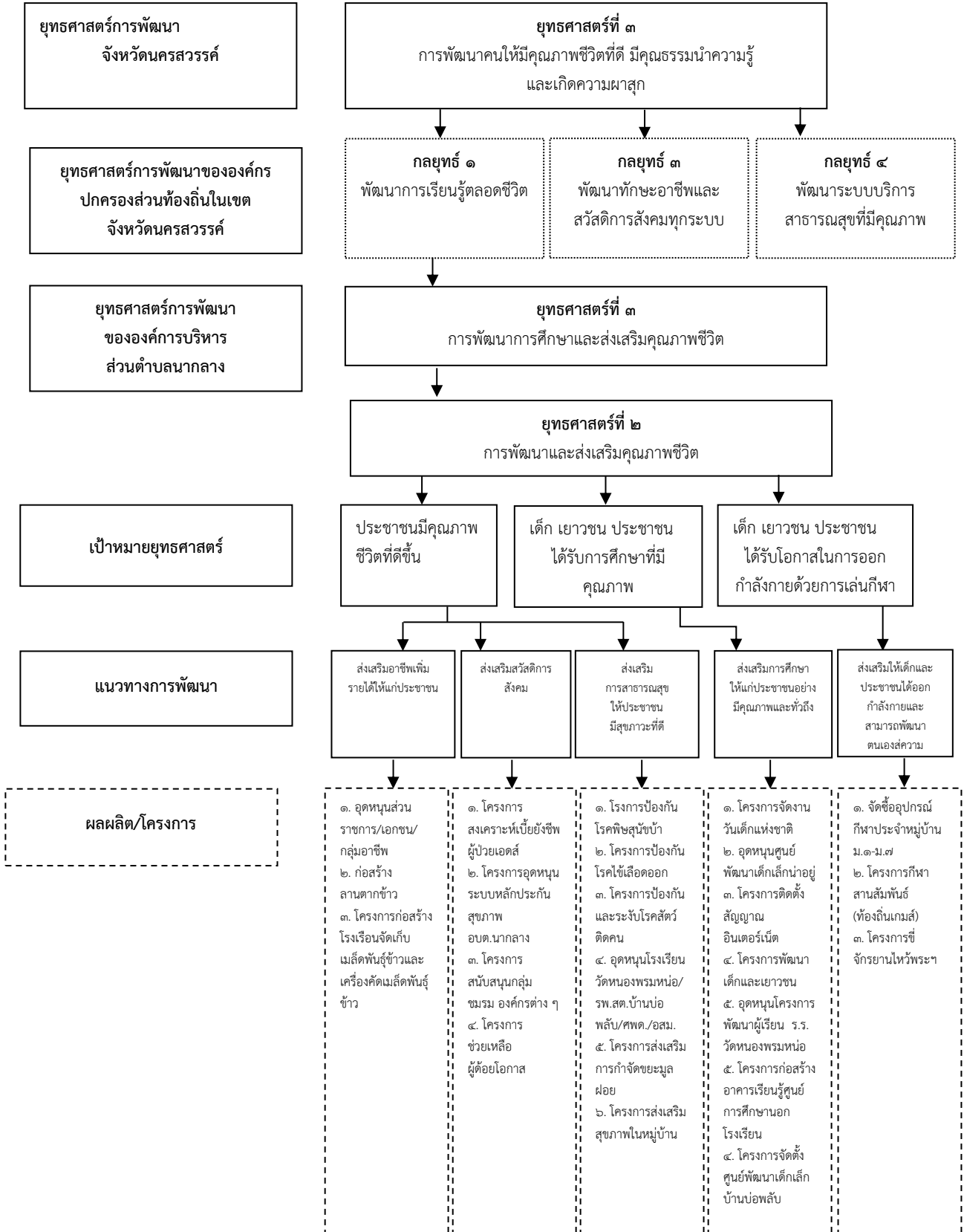

โครงสร้างเชื่อมโยงแผนยุทธศาสตร์การพัฒนา
ขององค์การบริหารส่วนตำบลนากลาง พ.ศ. ๒๕๖๒ - ๒๕๖๖

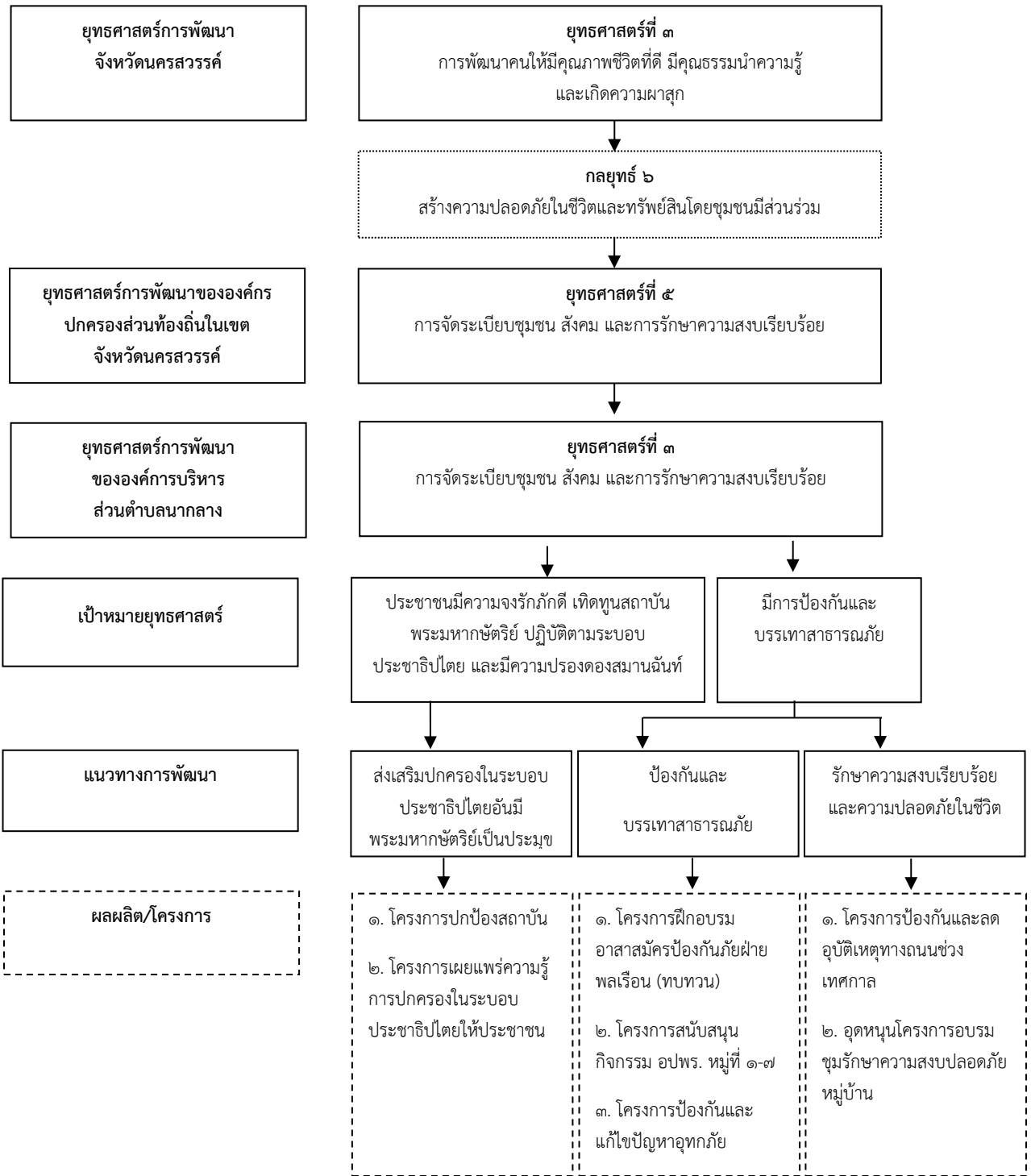

โครงสร้างเชื่อมโยงแผนยุทธศาสตร์การพัฒนา
ขององค์การบริหารส่วนตำบลนากลาง พ.ศ. ๒๕๖๒- ๒๕๖๖

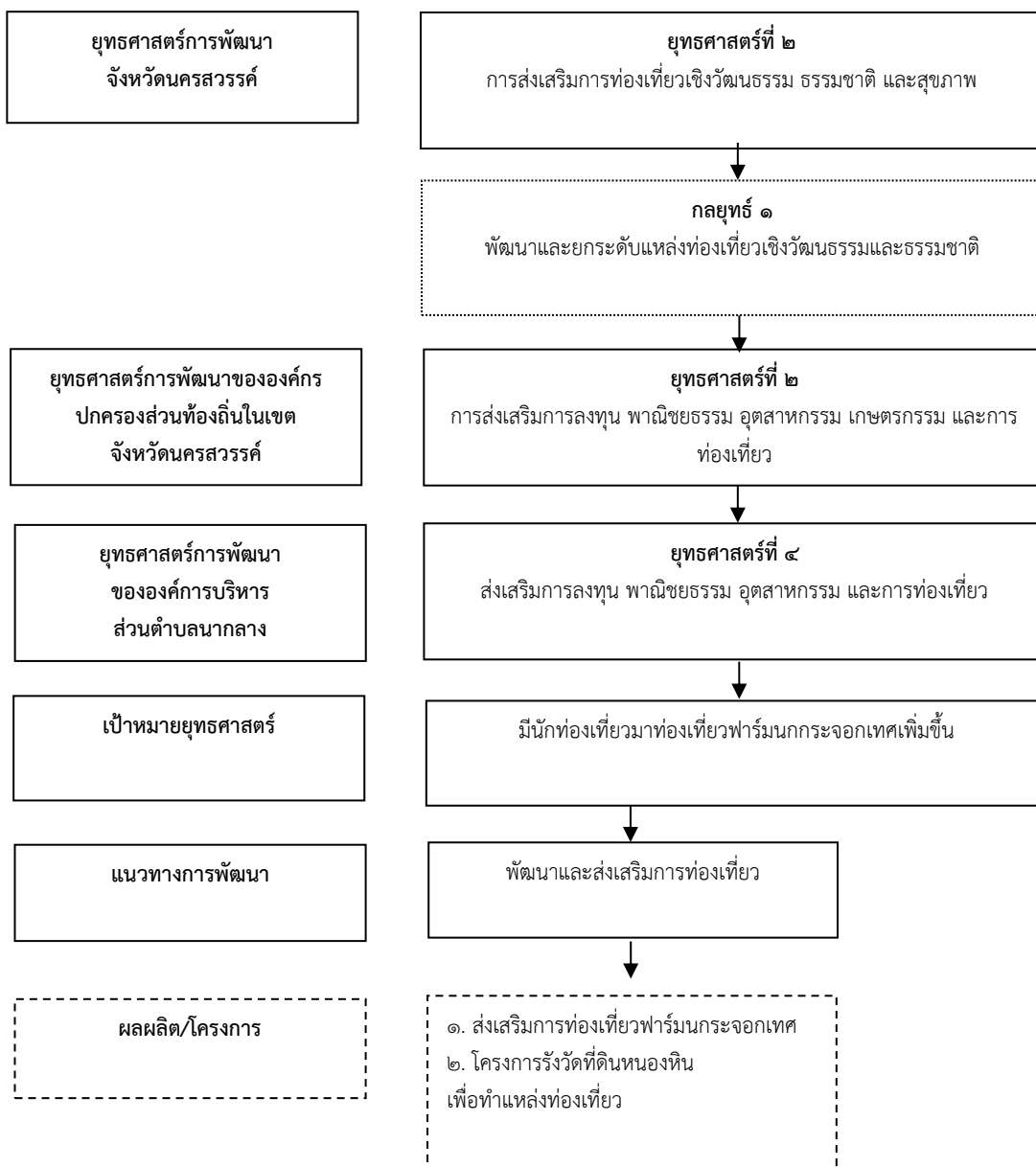

โครงสร้างเชื่อมโยงแผนยุทธศาสตร์การพัฒนา
ขององค์การบริหารส่วนตำบลนากลาง พ.ศ. ๒๕๖๒ - ๒๕๖๖

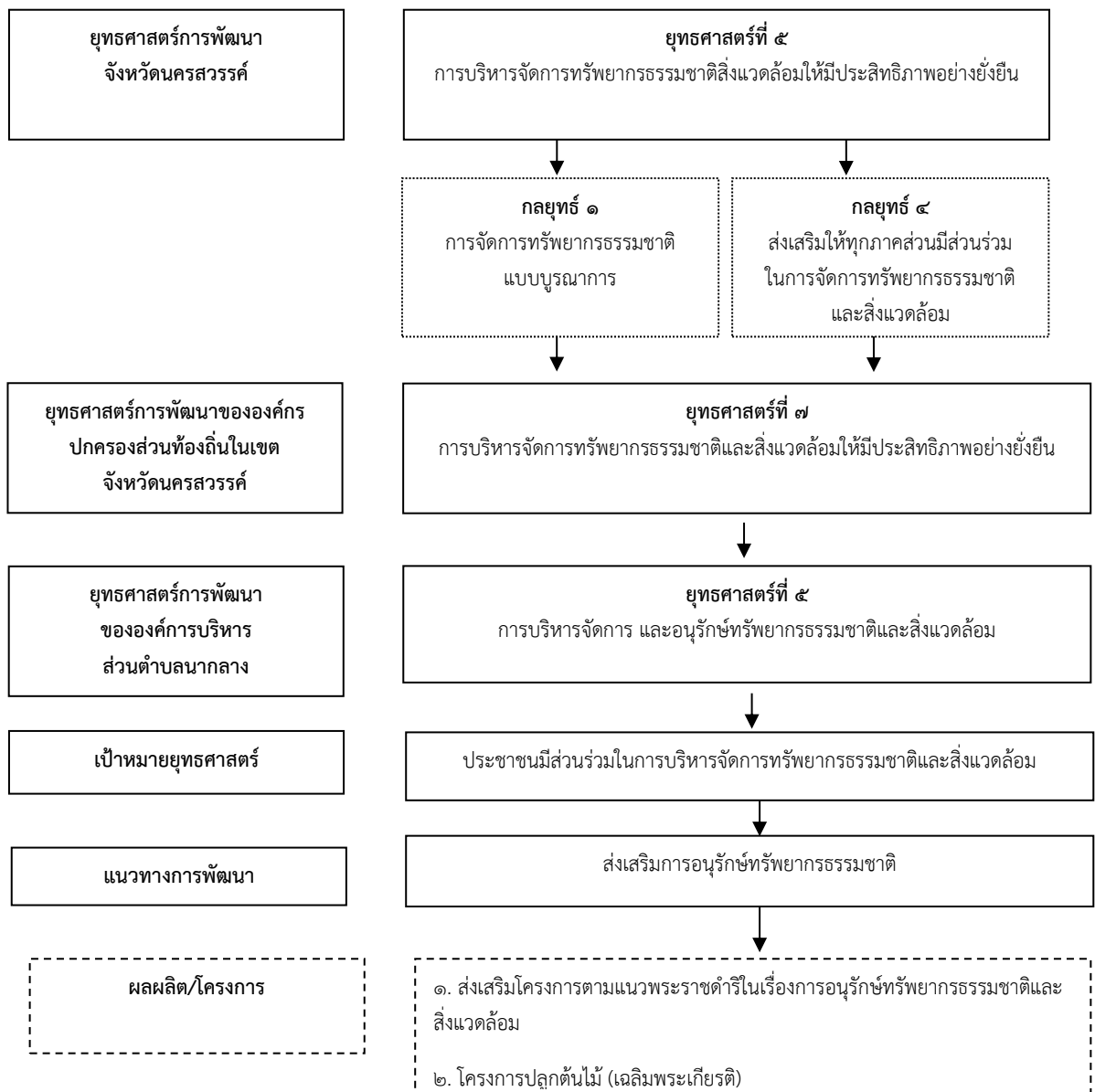

โครงสร้างเชื่อมโยงแผนยุทธศาสตร์การพัฒนา
ขององค์การบริหารส่วนตำบลนากลาง พ.ศ. ๒๕๖๒ - ๒๕๖๖

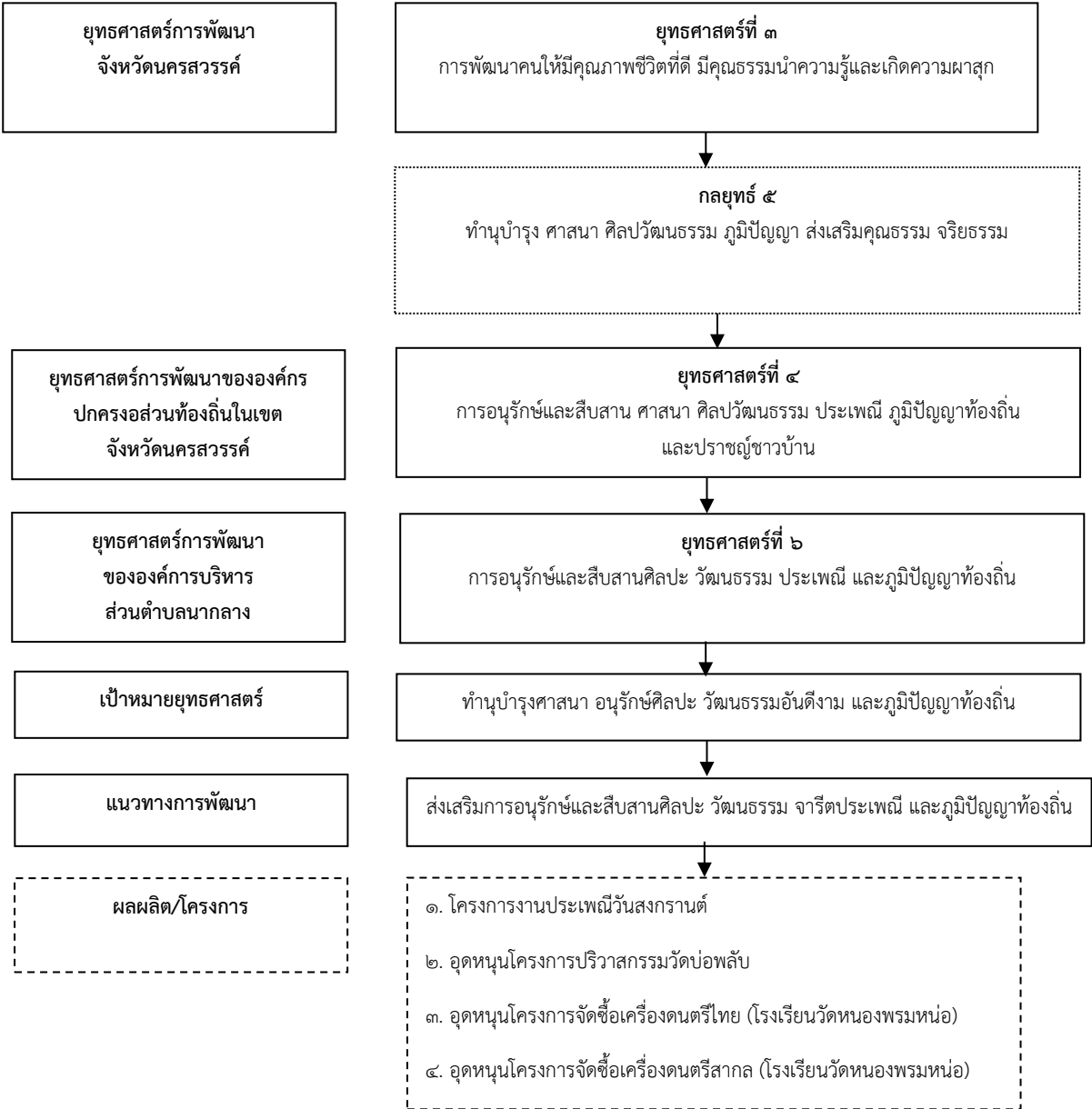

โครงสร้างเชื่อมโยงแผนยุทธศาสตร์การพัฒนา ขององค์การบริหารส่วนตำบลนากลาง พ.ศ. ๒๕๖๒ - ๒๕๖๖

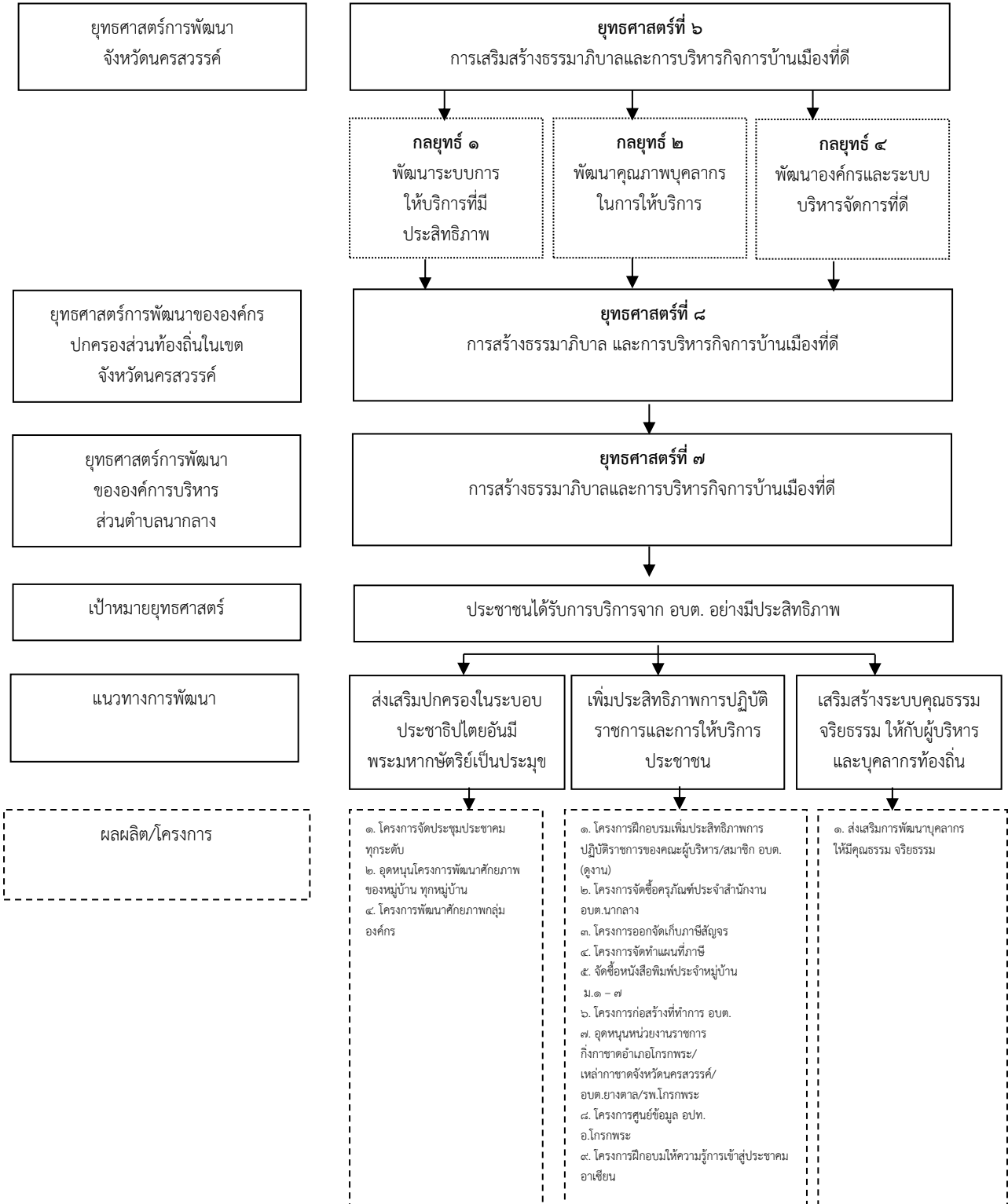

โครงสร้างเชื่อมโยงแผนยุทธศาสตร์การพัฒนา ขององค์การบริหารส่วนตำบลนากลาง พ.ศ. ๒๕๖๒ - ๒๕๖๖

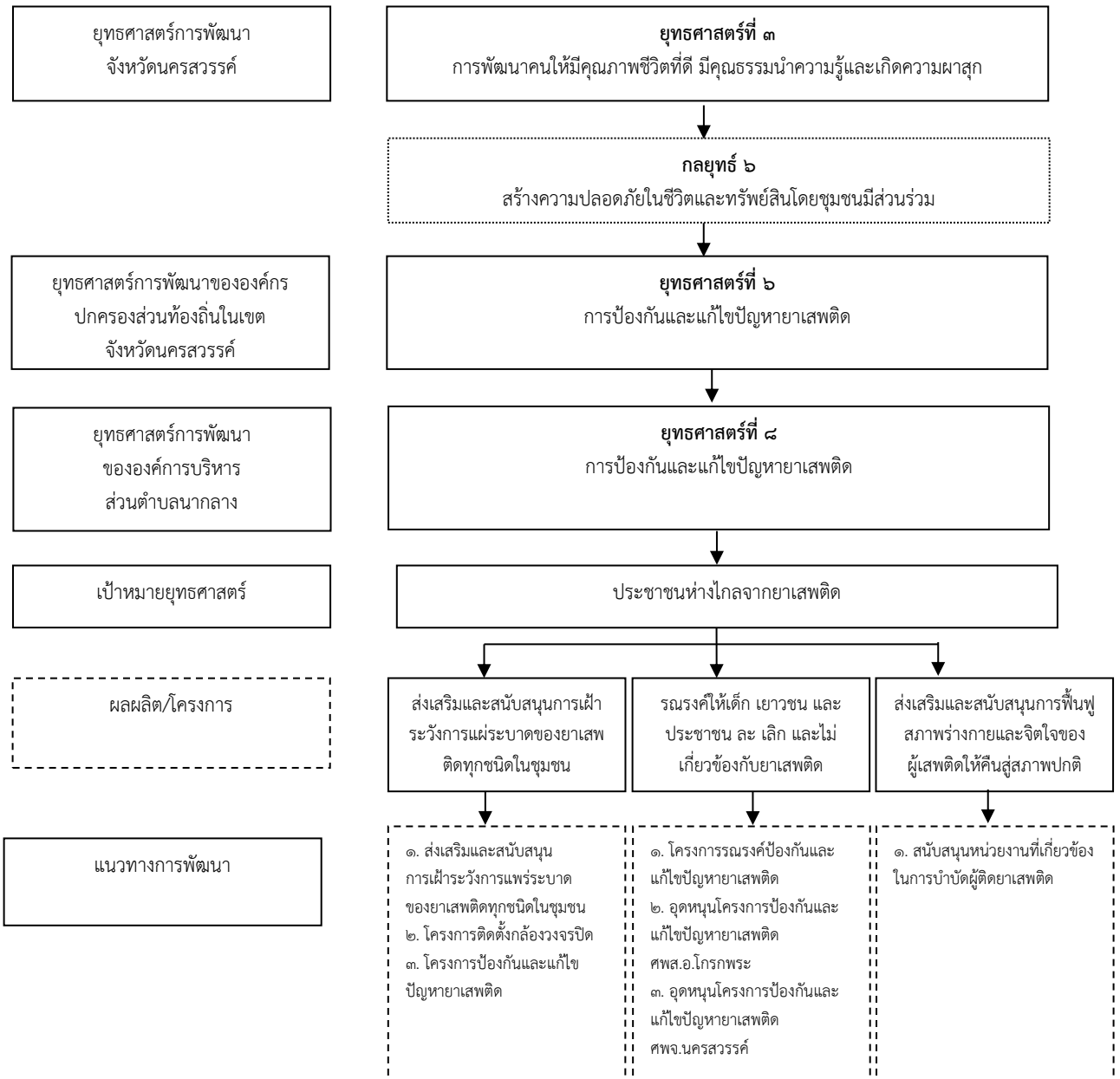

๓.๔ แผนที่ยุทธศาสตร์

แบบ ยท.๐๒

ยุทธศาสตร์การพัฒนาขององค์การบริหารส่วนตำบลนากลาง
Strategy Map

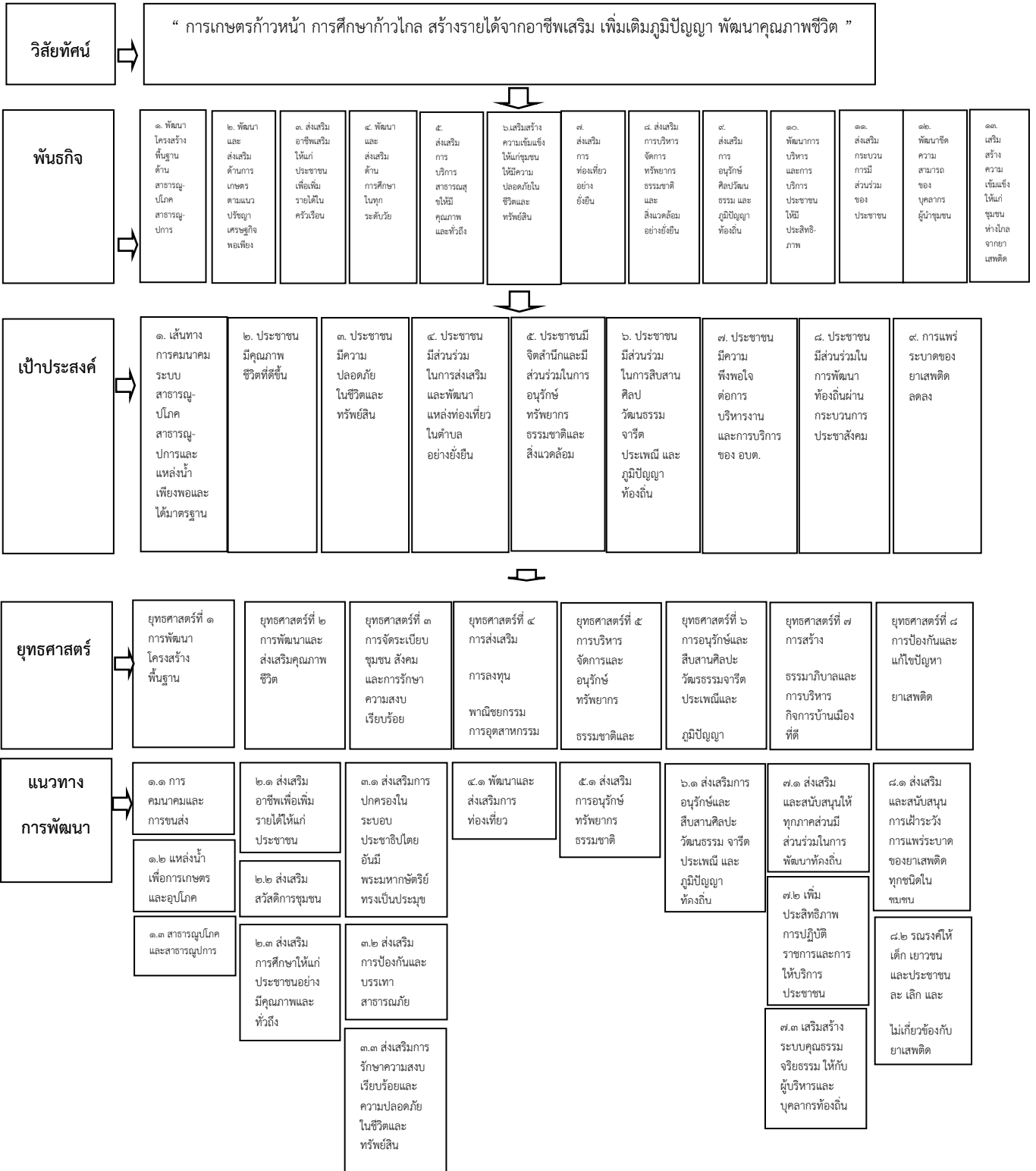

ยุทธศาสตร์ที่ ๑ การพัฒนาโครงสร้างพื้นฐาน						
แนวทางการพัฒนา	⇒	๑.๑ การคมนาคมและการขนส่ง	๑.๒ แหล่งน้ำเพื่อการเกษตรและอุปโภค	๑.๓ สาธารณูปโภคและสาธารณูปการ		
ยุทธศาสตร์ที่ ๒ การพัฒนาและส่งเสริมคุณภาพชีวิต						
แนวทางการพัฒนา	⇒	๒.๑ ส่งเสริมอาชีพเพื่อเพิ่มรายได้ให้แก่ประชาชน	๒.๒ ส่งเสริมสวัสดิการชุมชน	๒.๓ ส่งเสริมการศึกษาให้แก่ประชาชนอย่างมีคุณภาพและทั่วถึง	๒.๔ ส่งเสริมการสาธารณสุขให้ประชาชนมีสุขภาพที่ดี	๒.๕ ส่งเสริมให้เด็กและเยาวชนได้ออกกำลังกาย และสามารถพัฒนาตนเองสู่ความเป็นเลิศ
ยุทธศาสตร์ที่ ๓ การจัดระเบียบชุมชน สังคม และการรักษาความสงบเรียบร้อย						
แนวทางการพัฒนา	⇒	๓.๑ ส่งเสริมการปกครองในระบอบประชาธิปไตยอันมีพระมหากษัตริย์ทรงเป็นประมุข	๓.๒ ส่งเสริมการป้องกันและบรรเทาสาธารณภัยประมุข	๓.๓ ส่งเสริมการรักษาความสงบเรียบร้อยและความปลอดภัยในชีวิตและทรัพย์สิน		
ยุทธศาสตร์ที่ ๔ การส่งเสริมการลงทุนพาณิชย์กรรมการอุตสาหกรรม และการท่องเที่ยว						
แนวทางการพัฒนา	⇒	๔.๑ พัฒนาและส่งเสริมการท่องเที่ยว				
ยุทธศาสตร์ที่ ๕ การบริหารจัดการและอนุรักษ์ทรัพยากรธรรมชาติและสิ่งแวดล้อม						
แนวทางการพัฒนา	⇒	๕.๑ ส่งเสริมการอนุรักษ์ทรัพยากรธรรมชาติ				
ยุทธศาสตร์ที่ ๖ การอนุรักษ์และสืบสานศิลปวัฒนธรรมจารีตประเพณีและภูมิปัญญาท้องถิ่น						
แนวทางการพัฒนา	⇒	๖.๑ ส่งเสริมการอนุรักษ์และสืบสานศิลป วัฒนธรรม จารีตประเพณี และภูมิปัญญาท้องถิ่น				
ยุทธศาสตร์ที่ ๗ การสร้างธรรมาภิบาลและการบริหารกิจการบ้านเมืองที่ดี						
แนวทางการพัฒนา	⇒	๗.๑ ส่งเสริมและสนับสนุนให้ทุกภาคส่วนมีส่วนร่วมในการพัฒนาท้องถิ่น	๗.๒ เพิ่มประสิทธิภาพการปฏิบัติราชการและการให้บริการประชาชน	๗.๓ เสริมสร้างระบบคุณธรรมจริยธรรม ให้กับผู้บริหารและบุคลากรท้องถิ่น		
ยุทธศาสตร์ที่ ๘ การป้องกันและแก้ไขปัญหาเสพติด						
แนวทางการพัฒนา	⇒	๘.๑ ส่งเสริมและสนับสนุนการเฝ้าระวังการแพร่ระบาดของยาเสพติดทุกชนิดในชุมชน	๘.๒ รมรงค์ให้เด็ก เยาวชนและประชาชน ละ เลิก และไม่เกี่ยวข้องกับยาเสพติด	๘.๓ ส่งเสริมและสนับสนุนการฟื้นฟูสภาพร่างกายและจิตใจของผู้เสพยาเสพติดให้คืนสภาพปกติ		

บทที่ ๔

รายละเอียดแผนยุทธศาสตร์การพัฒนาขององค์การบริหารส่วนตำบลนากลาง

แบบ ยท.๐๓

ประเด็นยุทธศาสตร์

ยุทธศาสตร์ที่ ๑ การพัฒนาโครงสร้างพื้นฐาน

พันธกิจ พัฒนาโครงสร้างพื้นฐานด้านสาธารณูปโภค สาธารณูปการ

เป้าประสงค์ เส้นทางคมนาคม ระบบสาธารณูปโภค สาธารณูปการและแหล่งน้ำเพียงพอและได้มาตรฐาน

ตัวชี้วัดระดับเป้าประสงค์

- จำนวนถนนที่ได้รับการก่อสร้าง/ซ่อมแซมที่ได้มาตรฐาน
- ระบบสาธารณูปโภค – สาธารณูปการ ทั้งถึงได้มาตรฐาน เช่น การขยายเขตไฟฟ้า ขยายเขตประปา
- แหล่งน้ำ ได้รับการก่อสร้าง/ขุดลอก/ปรับปรุง

กลยุทธ์/แนวทางการพัฒนา และตัวชี้วัดระดับกลยุทธ์

กลยุทธ์/แนวทางการพัฒนา	ตัวชี้วัดระดับกลยุทธ์
๑.๑ การคมนาคมและการขนส่ง	- จำนวนถนนที่ได้ก่อสร้าง/ปรับปรุง/ซ่อมแซม
๑.๒ แหล่งน้ำเพื่อการเกษตรและอุปโภค	- จำนวนแหล่งน้ำที่ได้รับการขุดเจาะ - จำนวนแหล่งน้ำที่ได้รับการขุดลอก
๑.๓ สาธารณูปโภคและสาธารณูปการ	- จำนวนประปาที่ได้ก่อสร้าง/ขยายเขต - จำนวนการขยายเขต/ติดตั้ง/ซ่อมแซมไฟฟ้าสาธารณะ - จำนวนการติดตั้ง/ซ่อมแซมระบบเสียงตามสาย

หน่วยงานที่รับผิดชอบหลัก

กองช่าง

ความเชื่อมโยง

- ๑) ยุทธศาสตร์จังหวัด : ยุทธศาสตร์ที่ ๑ การสร้างมูลค่าเพิ่มทางการเกษตร การค้า อุตสาหกรรมและการเกษตร ที่สมดุล
- ๒) ยุทธศาสตร์การพัฒนาของ อปท. ในเขตจังหวัดนครสวรรค์ : ยุทธศาสตร์ที่ ๑ การพัฒนาโครงสร้างพื้นฐาน ด้านพาณิชยกรรม อุตสาหกรรม การท่องเที่ยว และสร้างมูลค่าเพิ่มทางการเกษตร

ยุทธศาสตร์ที่ ๒ การพัฒนาและส่งเสริมคุณภาพชีวิต

- พันธกิจ**
- พัฒนาและส่งเสริมด้านการเกษตรตามแนวปรัชญาเศรษฐกิจพอเพียง
 - ส่งเสริมอาชีพเสริมให้แก่ประชาชนเพื่อเพิ่มรายได้ในครัวเรือน
 - พัฒนาและส่งเสริมด้านการศึกษาในทุกระดับวัย
 - ส่งเสริมการบริการสาธารณสุขให้มีคุณภาพและทั่วถึง

เป้าประสงค์ ประชาชนมีคุณภาพชีวิตที่ดีขึ้น

ตัวชี้วัดระดับเป้าประสงค์

- ประชาชนได้รับการส่งเสริมอาชีพ/ฝึกอาชีพ
- ผู้สูงอายุ ผู้พิการ ผู้ป่วยเอดส์และผู้ด้อยโอกาสได้รับการสงเคราะห์เบี้ยยังชีพ
- สถานศึกษาในเขตพื้นที่ได้รับการส่งเสริมกิจกรรมเพื่อการศึกษาของเด็กนักเรียน
- จำนวนประชาชนที่ป่วยเป็นโรคระบาดน้อยลง
- ประชาชนได้รับการออกกกำลังกายอย่างทั่วถึง

กลยุทธ์/แนวทางการพัฒนา และตัวชี้วัดระดับกลยุทธ์

กลยุทธ์/แนวทางการพัฒนา	ตัวชี้วัดระดับกลยุทธ์
๒.๑ ส่งเสริมอาชีพเพื่อเพิ่มรายได้ให้แก่ประชาชน	- จำนวนประชาชน/เกษตรกรที่เข้าร่วมฝึกอาชีพ
๒.๒ ส่งเสริมสวัสดิการชุมชน	- จำนวนผู้สูงอายุ ผู้พิการ ผู้ป่วยเอดส์และผู้ด้อยโอกาสที่ได้รับเบี้ยยังชีพ
๒.๓ ส่งเสริมการศึกษาให้แก่ประชาชนอย่างมีคุณภาพและทั่วถึง	- จำนวนโครงการที่ อบต. สนับสนุนงบประมาณให้กับโรงเรียนและหน่วยงานอื่น
๒.๔ ส่งเสริมการสาธารณสุขให้ประชาชนมีสุขภาวะที่ดี	- อัตราการเกิดโรคอันตรายร้ายแรงลดลง
๒.๕ ส่งเสริมให้เด็กและเยาวชนได้ออกกำลังกายและสามารถพัฒนาตนเองสู่ความเป็นเลิศ	- จำนวนโครงการด้านกีฬาที่ อบต. จัดเองหรือสนับสนุนงบประมาณให้หน่วยงานอื่น

หน่วยงานที่รับผิดชอบหลัก

สำนักงานปลัด

ความเชื่อมโยง

๑) ยุทธศาสตร์จังหวัด : ยุทธศาสตร์ที่ ๓ การพัฒนาคนให้มีคุณภาพชีวิตที่ดี มีคุณธรรมนำความรู้ และเกิดความผาสุก

๒) ยุทธศาสตร์การพัฒนาของ อปท. ในเขตจังหวัดนครสวรรค์ : ยุทธศาสตร์ที่ ๓ การพัฒนาการศึกษาและส่งเสริมคุณภาพชีวิต

ยุทธศาสตร์ที่ ๓ การจัดระเบียบชุมชน สังคม และการรักษาความสงบเรียบร้อย

พันธกิจ เสริมสร้างความเข้มแข็งให้แก่ชุมชนให้มีความปลอดภัยในชีวิตและทรัพย์สิน

เป้าประสงค์ ประชาชนมีความปลอดภัยในชีวิตและทรัพย์สิน

ตัวชี้วัดระดับเป้าประสงค์

- ประชาชนเข้ามามีส่วนร่วมในกระบวนการประชาธิปไตยเพิ่มขึ้น
- อัตราการเกิดอุบัติเหตุต่อชีวิตและทรัพย์สินไม่มีหรือลดลง

กลยุทธ์/แนวทางการพัฒนา และตัวชี้วัดระดับกลยุทธ์

กลยุทธ์/แนวทางการพัฒนา	ตัวชี้วัดระดับกลยุทธ์
๓.๑ ส่งเสริมการปกครองในระบอบประชาธิปไตยอันมีพระมหากษัตริย์ทรงเป็นประมุข	- จำนวนประชาชนที่เข้ามามีส่วนร่วมในกระบวนการประชาธิปไตยเพิ่มขึ้น - จำนวนประชาชนที่เข้ามามีส่วนร่วมในการแสดงความคิดเห็นรักภักดีต่อสถาบันพระมหากษัตริย์เพิ่มขึ้น
๓.๒ ส่งเสริมการป้องกันและบรรเทาสาธารณภัยประมุข	- จำนวน อปพร. ที่ได้รับการอบรมเพิ่มขึ้น
๓.๓ ส่งเสริมการรักษาความสงบเรียบร้อยและความปลอดภัยในชีวิตและทรัพย์สิน	- จำนวนอัตราการเกิดอุบัติเหตุต่อชีวิตและทรัพย์สินลดลง

หน่วยงานที่รับผิดชอบหลัก

สำนักงานปลัด

ความเชื่อมโยง

๑) ยุทธศาสตร์จังหวัด : ยุทธศาสตร์ที่ ๓ การพัฒนาคนให้มีคุณภาพชีวิตที่ดี มีคุณธรรมนำความรู้ และเกิดความผาสุก

๒) ยุทธศาสตร์การพัฒนาของ อปท. ในเขตจังหวัดนครสวรรค์ : ยุทธศาสตร์ที่ ๕ การจัดระเบียบชุมชน สังคม และการรักษาความสงบเรียบร้อย

ยุทธศาสตร์ที่ ๔ การส่งเสริมการลงทุนพาณิชยกรรมการอุตสาหกรรม และการท่องเที่ยว

พันธกิจ ส่งเสริมการท่องเที่ยวอย่างยั่งยืน

เป้าประสงค์ ประชาชนมีส่วนร่วมในการส่งเสริมแหล่งท่องเที่ยวในตำบลอย่างยั่งยืน

ตัวชี้วัดระดับเป้าประสงค์

- จำนวนนักท่องเที่ยวเพิ่มขึ้น

กลยุทธ์/แนวทางการพัฒนา และตัวชี้วัดระดับกลยุทธ์

กลยุทธ์/แนวทางการพัฒนา	ตัวชี้วัดระดับกลยุทธ์
๔.๑ พัฒนาและส่งเสริมการท่องเที่ยว	- จำนวนนักท่องเที่ยวเพิ่มมากขึ้น - แหล่งท่องเที่ยวได้รับการดูแลรักษาอย่างยั่งยืน

หน่วยงานที่รับผิดชอบหลัก

สำนักงานปลัด

ความเชื่อมโยง

๑) ยุทธศาสตร์จังหวัด : ยุทธศาสตร์ที่ ๒ การส่งเสริมการลงทุน พาณิชยกรรม อุตสาหกรรม เกษตรกรรม และการท่องเที่ยว

๒) ยุทธศาสตร์การพัฒนาของ อปท. ในเขตจังหวัดนครสวรรค์ : ยุทธศาสตร์ที่ ๒ การส่งเสริมการท่องเที่ยวเชิงวัฒนธรรม ธรรมชาติ และสุขภาพ

ยุทธศาสตร์ที่ ๕ การบริหารจัดการและอนุรักษ์ทรัพยากรธรรมชาติและสิ่งแวดล้อม

พันธกิจ ส่งเสริมการบริหารจัดการทรัพยากรธรรมชาติและสิ่งแวดล้อมอย่างยั่งยืน

เป้าประสงค์ ประชาชนมีส่วนร่วมในการส่งเสริมในการอนุรักษ์ทรัพยากรธรรมชาติและสิ่งแวดล้อม

ตัวชี้วัดระดับเป้าประสงค์

- ร้อยละของประชาชนมีส่วนร่วมในการดูแล และอนุรักษ์ทรัพยากรธรรมชาติและสิ่งแวดล้อม

กลยุทธ์/แนวทางการพัฒนา และตัวชี้วัดระดับกลยุทธ์

กลยุทธ์/แนวทางการพัฒนา	ตัวชี้วัดระดับกลยุทธ์
๕.๑ ส่งเสริมการอนุรักษ์ทรัพยากรธรรมชาติ	- จำนวนพื้นที่สาธารณะที่ถูกบุกรุกลดลง
๕.๒ แนวทางส่งเสริมการคุ้มครองดูแล บำรุงรักษา ป่า ดิน และน้ำ	- จำนวนพื้นที่สาธารณะที่ได้รับการคุ้มครองและดูแลมากขึ้น

หน่วยงานที่รับผิดชอบหลัก

สำนักงานปลัด

ความเชื่อมโยง

- ๑) ยุทธศาสตร์จังหวัด : ยุทธศาสตร์ที่ ๕ การบริหารจัดการทรัพยากรธรรมชาติและสิ่งแวดล้อมให้มีประสิทธิภาพอย่างยั่งยืน
- ๒) ยุทธศาสตร์การพัฒนาของ อปท. ในเขตจังหวัดนครสวรรค์ : ยุทธศาสตร์ที่ ๗ การบริหารจัดการทรัพยากรธรรมชาติและสิ่งแวดล้อมให้มีประสิทธิภาพอย่างยั่งยืน

ยุทธศาสตร์ที่ ๖ การอนุรักษ์และสืบสานศิลปวัฒนธรรมจารีตประเพณีและภูมิปัญญาท้องถิ่น

พันธกิจ ส่งเสริมการอนุรักษ์ศิลปวัฒนธรรม และภูมิปัญญาท้องถิ่น

เป้าประสงค์ ประชาชนมีส่วนร่วมในการสืบสานศิลปวัฒนธรรม จารีตประเพณีและภูมิปัญญาท้องถิ่น

ตัวชี้วัดระดับเป้าประสงค์

- จำนวนประชาชนเข้าร่วมกิจกรรมเกี่ยวกับศิลปวัฒนธรรม จารีตประเพณีและภูมิปัญญาท้องถิ่นมากขึ้น
- จำนวนการจัดทำโครงการเกี่ยวกับศิลปวัฒนธรรม จารีตประเพณีและภูมิปัญญาท้องถิ่นเพิ่มขึ้น
- ประชาชนมีส่วนร่วมทำกิจกรรมในการอนุรักษ์ ศิลปวัฒนธรรม จารีตประเพณีและภูมิปัญญาท้องถิ่นเพิ่มขึ้น

กลยุทธ์/แนวทางการพัฒนา และตัวชี้วัดระดับกลยุทธ์

กลยุทธ์/แนวทางการพัฒนา	ตัวชี้วัดระดับกลยุทธ์
๖.๑ ส่งเสริมการอนุรักษ์และสืบสานศิลป วัฒนธรรม จารีตประเพณี และภูมิปัญญาท้องถิ่น	<ul style="list-style-type: none"> - จำนวนการจัดงานเกี่ยวกับประเพณี วัฒนธรรมและภูมิปัญญาท้องถิ่น - จำนวนหน่วยงาน/องค์กร ที่ อบต. สนับสนุนงบประมาณ ดำเนินการด้านศาสนา ศิลปะ วัฒนธรรม และประเพณีท้องถิ่น

หน่วยงานที่รับผิดชอบหลัก

สำนักงานปลัด

ความเชื่อมโยง

๑) ยุทธศาสตร์จังหวัด : ยุทธศาสตร์ที่ ๓ การพัฒนาคนให้มีคุณภาพชีวิตที่ดี มีคุณธรรมนำความรู้ และเกิดความผาสุก

๒) ยุทธศาสตร์การพัฒนาของ อปท. ในเขตจังหวัดนครสวรรค์ : ยุทธศาสตร์ที่ ๒ การอนุรักษ์และสืบสาน ศาสนา ศิลปวัฒนธรรม ภูมิปัญญา ประเพณี ภูมิปัญญาท้องถิ่น และปราชญ์ชาวบ้าน

ยุทธศาสตร์ที่ ๗ การสร้างธรรมาภิบาลและการบริหารกิจการบ้านเมืองที่ดี

- พันธกิจ**
- พัฒนาการบริหารและการบริการประชาชนให้มีประสิทธิภาพ
 - ส่งเสริมกระบวนการมีส่วนร่วมของประชาชน
 - พัฒนาขีดความสามารถของบุคลากร ผู้นำชุมชน
- เป้าประสงค์**
- ประชาชนมีความพึงพอใจต่อการบริหารงานและการบริการของ อบต.
 - ประชาชนมีส่วนร่วมในการพัฒนาท้องถิ่นผ่านกระบวนการประชาสังคม

ตัวชี้วัดระดับเป้าประสงค์

- ร้อยละของระดับความพึงพอใจของประชาชนผู้รับบริการของ อบต.
- ร้อยละของประชาชนที่เข้าร่วมประชาคมในการจัดทำแผนชุมชน/แผนพัฒนาท้องถิ่น

กลยุทธ์/แนวทางการพัฒนา และตัวชี้วัดระดับกลยุทธ์

กลยุทธ์/แนวทางการพัฒนา	ตัวชี้วัดระดับกลยุทธ์
๗.๑ ส่งเสริมและสนับสนุนให้ทุกภาคส่วนมีส่วนร่วมในการพัฒนาท้องถิ่น	- จำนวนการก่อสร้าง/ปรับปรุงศาลาประชาคม/ศาลาเอนกประสงค์ - จำนวนประชาชนที่เข้าร่วมประชุมประชาคมระดับหมู่บ้าน/ตำบล
๗.๒ เพิ่มประสิทธิภาพการปฏิบัติราชการและการให้บริการประชาชน	- ร้อยละของความพึงพอใจของประชาชนต่อการดำเนินงาน/การให้บริการของ อบต.
๗.๓ เสริมสร้างระบบคุณธรรม จริยธรรม ให้กับผู้บริหารและบุคลากรท้องถิ่น	- จำนวนเรื่องร้องเรียนเกี่ยวกับผู้บริหารบุคลากรในหน่วยงานลดลงหรือไม่มีเลย

หน่วยงานที่รับผิดชอบหลัก

- ๑) สำนักงานปลัด
- ๒) กองคลัง
- ๓) กองช่าง

ความเชื่อมโยง

- ๑) ยุทธศาสตร์จังหวัด : ยุทธศาสตร์ที่ ๖ การเสริมสร้างธรรมาภิบาลและการบริหารกิจการบ้านเมืองที่ดี
- ๒) ยุทธศาสตร์การพัฒนาของ อบต. ในเขตจังหวัดนครสวรรค์ : ยุทธศาสตร์ที่ ๘ การสร้างธรรมาภิบาลและการบริหารกิจการบ้านเมืองที่ดี

ยุทธศาสตร์ที่ ๘ การป้องกันและแก้ไขปัญหายาเสพติด

พันธกิจ เสริมสร้างความเข้มแข็งให้แก่ชุมชนห่างไกลจากยาเสพติด

เป้าประสงค์ การแพร่ระบาดของยาเสพติดลดลง

ตัวชี้วัดระดับเป้าประสงค์

- จำนวนการจับกุม/การเกิดคดีเกี่ยวกับยาเสพติดลดลง

กลยุทธ์/แนวทางการพัฒนา และตัวชี้วัดระดับกลยุทธ์

กลยุทธ์/แนวทางการพัฒนา	ตัวชี้วัดระดับกลยุทธ์
๘.๑ ส่งเสริมและสนับสนุนการเฝ้าระวังการแพร่ระบาดของยาเสพติดทุกชนิดในชุมชน	- จำนวนการเกิดคดี/การจับกุมเกี่ยวกับยาเสพติดในเขตตำบลลดลงหรือไม่มีเลย
๘.๒ รมรงค์ให้เด็ก เยาวชนและประชาชน ละ เลิก และไม่เกี่ยวข้องกับยาเสพติด	- จำนวนของ เด็ก เยาวชน และประชาชนที่ยุ่งเกี่ยวกับยาเสพติดลดลง
๘.๓ ส่งเสริมและสนับสนุนการฟื้นฟูสภาพร่างกายและจิตใจของผู้เสพยาเสพติดให้คืนสภาพปกติ	- ผู้เสพยาเสพติดได้รับการฟื้นฟูสภาพร่างกายและจิตใจของผู้เสพยาเสพติดให้คืนสภาพปกติ

หน่วยงานที่รับผิดชอบหลัก

สำนักงานปลัด

ความเชื่อมโยง

- ๑) ยุทธศาสตร์จังหวัด : ยุทธศาสตร์ที่ ๓ การพัฒนาคนให้มีคุณภาพชีวิตที่ดี มีคุณธรรมนำความรู้และเกิดความผาสุก
- ๒) ยุทธศาสตร์การพัฒนาของ อปท. ในเขตจังหวัดนครสวรรค์ : ยุทธศาสตร์ที่ ๖ การป้องกันและแก้ไขปัญหายาเสพติด

รายละเอียดแผนยุทธศาสตร์การพัฒนาขององค์การบริหารส่วนตำบลนากลาง

ความเชื่อมโยง กับยุทธศาสตร์ จังหวัด	ยุทธศาสตร์ อปท. ในเขต จังหวัด	ยุทธศาสตร์ อปท.	เป้าหมายจาก พันธกิจ/ จุดมุ่งหมายเพื่อ การพัฒนา	ตัวชี้วัดระดับ เป้าประสงค์/ จุดมุ่งหมายเพื่อการ พัฒนา (ตัวชี้วัดรวม)	ค่าเป้าหมาย					กลยุทธ์/แนว ทางการพัฒนา	ตัวชี้วัดระดับ กลยุทธ์	ความก้าว หน้าของ เป้าหมาย	โครงการ/กิจกรรม	หน่วยงาน รับผิดชอบ หลัก	หน่วย สนับสนุน
					๖๒	๖๓	๖๔	๖๕	๖๖						
ยุทธศาสตร์ที่ ๑ การสร้างมูลค่าเพิ่ม ทางการเกษตร การค้าและ อุตสาหกรรม การเกษตรที่สมดุล	ยุทธศาสตร์ที่ ๑ การพัฒนา โครงสร้างพื้นฐาน ด้านพาณิชย์กรรม อุตสาหกรรม เกษตรกรรม การ ท่องเที่ยว และสร้าง มูลค่าเพิ่มทาง การเกษตร	ยุทธศาสตร์ที่ ๑ การพัฒนา โครงสร้างพื้นฐาน	เส้นทางกร คมนาคม ระบบ สาธารณูปโภค สาธารณูปการ และแหล่งน้ำ เพียงพอและได้ มาตรฐาน	- จำนวนถนนที่ได้รับ การก่อสร้าง/ซ่อมแซม ที่ได้มาตรฐาน	๑๒	๑๒	๑๒	๑๒	๑๒	พัฒนาการ คมนาคมและการ ขนส่ง	- จำนวนถนนที่ ได้ก่อสร้าง/ ปรับปรุง/ ซ่อมแซม	ปีละ ๑๒ โครงการ	๑. โครงการก่อสร้าง/ ปรับปรุงถนน จำนวน ๒๖ โครงการ	กองช่าง	สำนักปลัด
				- แหล่งน้ำ ได้รับการ ก่อสร้าง/ขุดลอก/ ปรับปรุง	๙	๙	๙	๙	๙	พัฒนาแหล่งน้ำ เพื่อการเกษตร และอุปโภค	- จำนวนแหล่ง น้ำที่ได้รับการ ขุดเจาะ - จำนวนแหล่ง น้ำที่ได้รับการ ขุดลอก	ปีละ ๙ โครงการ	๑. โครงการขุด/ขุด ลอก/ปรับปรุง เข้มือง สระ หนอง คลอง บ่อน้ำ บ่อบาดาล จำนวน ๖ โครงการ ๒. โครงการก่อสร้างเป ระตุระบายน้ำ จำนวน ๓ โครงการ ๓. โครงการปรับปรุง ท่อระบายน้ำ จำนวน ๑ โครงการ ๔. โครงการก่อสร้าง แพสูบน้ำ จำนวน ๑ โครงการ	กองช่าง	สำนักปลัด

รายละเอียดแผนยุทธศาสตร์การพัฒนาขององค์การบริหารส่วนตำบลากลาง

ความเชื่อมโยง กับยุทธศาสตร์ จังหวัด	ยุทธศาสตร์ อปท.ในเขต จังหวัด	ยุทธศาสตร์ อปท.	เป้าหมายจาก พันธกิจ/ จุดมุ่งหมายเพื่อ การพัฒนา	ตัวชี้วัดระดับ เป้าประสงค์/ จุดมุ่งหมายเพื่อการ พัฒนา (ตัวชี้วัดรวม)	ค่าเป้าหมาย					กลยุทธ์/แนว ทางการพัฒนา	ตัวชี้วัดระดับ กลยุทธ์	ความก้าว หน้าของ เป้าหมาย	โครงการ/กิจกรรม	หน่วยงาน รับผิดชอบ หลัก	หน่วย สนับสนุน
					๖๒	๖๓	๖๔	๖๕	๖๖						
				- ระบบสาธารณสุขโลก - สาธารณูปการ ทัว้ถึง ได้มาตรฐาน เช่น การ ขยายเขตไฟฟ้า ขยาย เขตประปา	๖	๖	๖	๖	๖	พัฒนา สาธารณสุขโลก และ สาธารณูปการ	- ระบบ สาธารณสุขโลก - สาธารณูปการ ทัว้ถึงได้ มาตรฐาน เช่น การขยายเขต ไฟฟ้า ขยายเขต ประปา	ปีละ ๖ โครงการ	๑. โครงการก่อสร้าง/ ขยายเขตระบบประปา จำนวน ๗ โครงการ ๒. โครงการขยายเขต/ ติดตั้ง/ซ่อมแซมไฟฟ้า สาธารณะ จำนวน ๑ โครงการ	กองช่าง	สำนักปลัด

รายละเอียดแผนยุทธศาสตร์การพัฒนารองการบริการส่วนตำบลากลาง

ความเชื่อมโยง กับยุทธศาสตร์ จังหวัด	ยุทธศาสตร์ อปท.ในเขต จังหวัด	ยุทธศาสตร์ อปท.	เป้าหมายจาก พันธกิจ/ จุดมุ่งหมายเพื่อ การพัฒนา	ตัวชี้วัดระดับ เป้าประสงค์/ จุดมุ่งหมายเพื่อการ พัฒนา (ตัวชี้วัดรวม)	ค่าเป้าหมาย					กลยุทธ์/แนว ทางการพัฒนา	ตัวชี้วัดระดับ กลยุทธ์	ความก้าว หน้าของ เป้าหมาย	โครงการ/กิจกรรม	หน่วยงาน รับผิดชอบ หลัก	หน่วย สนับสนุน
					๖๒	๖๓	๖๔	๖๕	๖๖						
ยุทธศาสตร์ที่ ๓ การพัฒนาคนให้มี คุณภาพชีวิตที่ดี มี คุณธรรมนำความรู้ และเกิดความผาสุก	ยุทธศาสตร์ที่ ๓ การพัฒนา การศึกษาและ ส่งเสริมคุณภาพชีวิต	ยุทธศาสตร์ที่ ๒ การพัฒนาและ ส่งเสริมคุณภาพ ชีวิต	ประชาชนมี คุณภาพชีวิต ที่ดีขึ้น	- ประชาชนได้รับการ ส่งเสริมอาชีพ/ฝึกอาชีพ	๒	๒	๒	๒	๒	ส่งเสริมอาชีพเพิ่ม รายได้ให้แก่ ประชาชน	- จำนวน ประชาชน/ เกษตรกรที่เข้า ร่วมฝึกอาชีพ	ปีละ ๒ โครงการ	๑. อุดหนุน ส่วนราชการ/เอกชน/ กลุ่มอาชีพ จำนวน ๔ โครงการ ๒. ก่อสร้าง ลานตากข้าว /โรงเรือน จำนวน ๒ โครงการ	สำนักปลัด	กองช่าง
				- ผู้สูงอายุ ผู้พิการ ผู้ป่วยเอดส์จนผู้ด้วย โอกาสได้รับการ สงเคราะห์เบี้ยยังชีพ	๓	๓	๓	๓	๓	ส่งเสริมสวัสดิการ ชุมชน	- จำนวน ผู้สูงอายุ ผู้พิการ ผู้ป่วยเอดส์และ ผู้ด้อยโอกาส ที่ได้รับ เบี้ยยังชีพ	ปีละ ๓ โครงการ	๑. โครงการสงเคราะห์ เบี้ยยังชีพผู้ป่วยเอดส์ จำนวน ๑ โครงการ ๒. โครงการอุดหนุน ระบบหลักประกัน สุขภาพ อบต.นากลาง จำนวน ๑ โครงการ ๓. โครงการสนับสนุน กลุ่ม ชมรม องค์กรต่าง ๆ จำนวน ๖ โครงการ ๔. โครงการช่วยเหลือ ผู้ด้อยโอกาส จำนวน ๑ โครงการ		

รายละเอียดแผนยุทธศาสตร์การพัฒนารองการบริการส่วนตำบลนากลาง

ความเชื่อมโยง กับยุทธศาสตร์ จังหวัด	ยุทธศาสตร์ อปท.ในเขต จังหวัด	ยุทธศาสตร์ อปท.	เป้าหมายจาก พันธกิจ/ จุดมุ่งหมายเพื่อ การพัฒนา	ตัวชี้วัดระดับ เป้าประสงค์/ จุดมุ่งหมายเพื่อการ พัฒนา (ตัวชี้วัดรวม)	ค่าเป้าหมาย					กลยุทธ์/แนว ทางการพัฒนา	ตัวชี้วัดระดับ กลยุทธ์	ความก้าว หน้าของ เป้าหมาย	โครงการ/กิจกรรม	หน่วยงาน รับผิดชอบ หลัก	หน่วย สนับสนุน
					๖๒	๖๓	๖๔	๖๕	๖๖						
			เด็ก เยาวชน ประชาชน ได้รับการศึกษาที่ มีคุณภาพ	- สถานศึกษาในเขต พื้นที่ได้รับการส่งเสริม กิจกรรมเพื่อการศึกษา ของเด็กนักเรียน	๒	๒	๒	๒	๒	ส่งเสริมการศึกษา ให้แก่ประชาชน อย่างมีคุณภาพ และทั่วถึง	- จำนวน โครงการที่ อบต. สนับสนุน งบประมาณ ให้กับโรงเรียน และหน่วยงาน อื่น	ปีละ ๒ โครงการ	๑. โครงการจัดงาน วันเด็กแห่งชาติ จำนวน ๑ โครงการ ๒. อุดหนุนศูนย์พัฒนา เด็กเล็กนออยู่ จำนวน ๑ โครงการ ๓. โครงการปรับปรุง ศูนย์เรียนรู้กลางแจ้ง หมู่ที่ ๑-๘ จำนวน ๑ โครงการ ๔. โครงการปรับปรุง ศูนย์พัฒนาเด็กเล็ก บ้านนากลาง จำนวน ๑ โครงการ ๕. โครงการพัฒนาเด็ก และเยาวชน จำนวน ๑ โครงการ ๖. โครงการพัฒนา ศูนย์การเรียนรู้ชุมชน ให้เป็นแหล่งเรียนรู้ อย่างเต็มรูปแบบ จำนวน ๑ โครงการ	สำนักปลัด	กองช่าง

รายละเอียดแผนยุทธศาสตร์การพัฒนารองศ์การบริหารส่วนตำบลนากลาง

ความเชื่อมโยง กับยุทธศาสตร์ จังหวัด	ยุทธศาสตร์ อปท.ในเขต จังหวัด	ยุทธศาสตร์ อปท.	เป้าหมายจาก พันธกิจ/ จุดมุ่งหมายเพื่อ การพัฒนา	ตัวชี้วัดระดับ เป้าประสงค์/ จุดมุ่งหมายเพื่อการ พัฒนา (ตัวชี้วัดรวม)	ค่าเป้าหมาย					กลยุทธ์/แนว ทางการพัฒนา	ตัวชี้วัดระดับ กลยุทธ์	ความก้าว หน้าของ เป้าหมาย	โครงการ/กิจกรรม	หน่วยงาน รับผิดชอบ หลัก	หน่วย สนับสนุน
					๖๒	๖๓	๖๔	๖๕	๖๖						
			เด็ก เยาวชน ประชาชน ได้รับโอกาสใน การออกกำลังกาย ด้วยการเล่น กีฬา	- ประชาชนได้รับการ ออกกำลังกายอย่าง ทั่วถึง	๓	๓	๓	๓	๓	ส่งเสริมให้เด็ก และเยาวชนได้ ออกกำลังกายและ สามารถพัฒนา ตนเองสู่ความ เป็นเลิศ	- จำนวน โครงการด้าน กีฬาที่ อบต. จัด เองหรือสนับสนุน งบประมาณให้ หน่วยงานอื่น	ปีละ ๓ โครงการ	๑. จัดซื้ออุปกรณ์กีฬา/ เครื่องออกกำลังกาย ประจำหมู่บ้าน ม.๑ - ม.๘ จำนวน ๑ โครงการ ๒. โครงการกีฬาสาธ จำนวน ๑ โครงการ ๓. โครงการแข่งขัน กีฬาเยาวชนและ ประชาชนเพื่อสร้าง เสริมสุขภาพ จำนวน ๔ โครงการ	สำนักปลัด	กองช่าง

รายละเอียดแผนยุทธศาสตร์การพัฒนาศูนย์บริการส่วนตำบลกลาง

ความเชื่อมโยง กับยุทธศาสตร์ จังหวัด	ยุทธศาสตร์ อปท.ในเขต จังหวัด	ยุทธศาสตร์ อปท.	เป้าหมายจาก พันธกิจ/ จุดมุ่งหมายเพื่อ การพัฒนา	ตัวชี้วัดระดับ เป้าประสงค์/ จุดมุ่งหมายเพื่อการ พัฒนา (ตัวชี้วัดรวม)	ค่าเป้าหมาย					กลยุทธ์/แนว ทางการพัฒนา	ตัวชี้วัดระดับ กลยุทธ์	ความก้าว หน้าของ เป้าหมาย	โครงการ/กิจกรรม	หน่วยงาน รับผิดชอบ หลัก	หน่วย สนับสนุน
					๖๒	๖๓	๖๔	๖๕	๖๖						
ยุทธศาสตร์ที่ ๓ การพัฒนาคนให้มี คุณภาพชีวิตที่ดี มี คุณธรรมนำความรู้ และเกิดความผาสุก	ยุทธศาสตร์ที่ ๕ การจัดระเบียบ ชุมชน สังคม และ การรักษาความสงบ เรียบร้อย	ยุทธศาสตร์ที่ ๓ การจัดระเบียบ ชุมชน สังคม และ การรักษาความ สงบเรียบร้อย	ประชาชนมีความ จงรักภักดี เทิดทูนสถาบัน พระมหากษัตริย์ ปฏิบัติตาม ระบอบ ประชาธิปไตย และมีความ ปรองดอง สมานฉันท์	- ประชาชนเข้ามามี ส่วนร่วมในกระบวนการ ประชาธิปไตยเพิ่มขึ้น	๒	๒	๒	๒	๒	ส่งเสริมปกครอง ในระบอบ ประชาธิปไตย อันมี พระมหากษัตริย์ เป็นประมุข	- จำนวน ประชาชนที่เข้า มามีส่วนร่วมใน กระบวนการ ประชาธิปไตย เพิ่มขึ้น - จำนวน ประชาชนที่เข้า มามีส่วนร่วมใน การแสดง ความ จงรักภักดีต่อ สถาบัน พระมหากษัตริย์ เพิ่มขึ้น	ปีละ ๒ โครงการ	๑. โครงการปกป้อง สถาบัน จำนวน ๔ โครงการ ๒. โครงการเผยแพร่ ประชาสัมพันธ์และ ค่าใช้จ่ายในการเลือก ตั้ง (กรณีเลือกซ่อม และเลือกใหม่) จำนวน ๑ โครงการ	สำนักปลัด	กองช่าง
			มีการป้องกัน และบรรเทา สาธารณภัย	- อัตราการเกิดอุบัติเหตุ ต่อชีวิตและทรัพย์สินไม่ มีหรือลดลง	๓	๓	๓	๓	๓	ป้องกันและ บรรเทา สาธารณภัย	- จำนวน อปพร. ที่ได้รับการอบรม เพิ่มขึ้น	ปีละ ๓ โครงการ	๑. โครงการฝึกอบรม อาสาสมัครป้องกันภัย ฝ่ายพลเรือน (ทบทวน) จำนวน ๑ โครงการ ๒. โครงการสนับสนุน กิจกรรม อปพร. หมู่ที่ ๑-๘ จำนวน ๑ โครงการ ๓. โครงการช่วยเหลือ ผู้ประสบปัญหาสา ธารณภัย จำนวน ๑ โครงการ	สำนักปลัด	กองช่าง

รายละเอียดแผนยุทธศาสตร์การพัฒนารองการบริการส่วนตำบลากลาง

ความเชื่อมโยง กับยุทธศาสตร์ จังหวัด	ยุทธศาสตร์ อปท.ในเขต จังหวัด	ยุทธศาสตร์ อปท.	เป้าหมายจาก พันธกิจ/ จุดมุ่งหมายเพื่อ การพัฒนา	ตัวชี้วัดระดับ เป้าประสงค์/ จุดมุ่งหมายเพื่อการ พัฒนา (ตัวชี้วัดรวม)	ค่าเป้าหมาย					กลยุทธ์/แนว ทางการพัฒนา	ตัวชี้วัดระดับ กลยุทธ์	ความก้าว หน้าของ เป้าหมาย	โครงการ/กิจกรรม	หน่วยงาน รับผิดชอบ หลัก	หน่วย สนับสนุน
					๖๒	๖๓	๖๔	๖๕	๖๖						
					๑	๑	๑	๑	๑	รักษาความสงบ เรียบร้อยและ ความปลอดภัยใน ชีวิต	- จำนวนอัตรา การเกิดอุบัติเหตุ ต่อชีวิตและ ทรัพย์สินลดลง	ปีละ ๑ โครงการ	๑. โครงการป้องกัน และลดอุบัติเหตุทาง ถนนช่วงเทศกาล จำนวน ๒ โครงการ ๒. โครงการฝึกอบรม และพัฒนาระบบ การแพทย์ฉุกเฉิน จำนวน ๑ โครงการ	สำนักปลัด	กองช่าง

รายละเอียดแผนยุทธศาสตร์การพัฒนารองศ์การบริหารส่วนตำบลนากลาง

ความเชื่อมโยง กับยุทธศาสตร์ จังหวัด	ยุทธศาสตร์ อปท.ในเขต จังหวัด	ยุทธศาสตร์ อปท.	เป้าหมายจาก พันธกิจ/ จุดมุ่งหมายเพื่อ การพัฒนา	ตัวชี้วัดระดับ เป้าประสงค์/ จุดมุ่งหมายเพื่อการพัฒนา (ตัวชี้วัดรวม)	ค่าเป้าหมาย					กลยุทธ์/แนว ทางการพัฒนา	ตัวชี้วัดระดับ กลยุทธ์	ความก้าว หน้าของ เป้าหมาย	โครงการ/กิจกรรม	หน่วยงาน รับผิดชอบ หลัก	หน่วย สนับสนุน
					๖๒	๖๓	๖๔	๖๕	๖๖						
ยุทธศาสตร์ที่ ๒ การส่งเสริมการ ท่องเที่ยวเชิง วัฒนธรรม ธรรมชาติและ สุขภาพ	ยุทธศาสตร์ที่ ๒ การส่งเสริมการ ลงทุน พาณิชยกรรม อุตสาหกรรม และ เกษตรกรรม และ การท่องเที่ยว	ยุทธศาสตร์ที่ ๔ ส่งเสริมการลงทุน พาณิชยกรรม และ อุตสาหกรรม และ การท่องเที่ยว	มีนักท่องเที่ยวมา ท่องเที่ยวพาร์ม นกกกระจอกเทศ เพิ่มขึ้น	- จำนวนนักท่องเที่ยว เพิ่มขึ้น	๑	๑	๑	๑	๑	พัฒนาและ ส่งเสริมการ ท่องเที่ยว	- จำนวน นักท่องเที่ยวเพิ่ม มากขึ้น - แหล่งท่องเที่ยว ได้รับการดูแล รักษาอย่างยั่งยืน	ปีละ ๑ โครงการ	๑. โครงการส่งเสริม และสนับสนุนแหล่ง เรียนรู้บริเวณหมู่ที่ ๖ จำนวน ๑ โครงการ ๒. โครงการปรับปรุง ภูมิทัศน์บริเวณหนอง สามความ จำนวน ๑ โครงการ	สำนักปลัด	กองช่าง

รายละเอียดแผนยุทธศาสตร์การพัฒนาศูนย์การบริการส่วนตำบลกลาง

ความเชื่อมโยงกับยุทธศาสตร์จังหวัด	ยุทธศาสตร์อปท.ในเขตจังหวัด	ยุทธศาสตร์อปท.	เป้าหมายจากพันธกิจ/จุดมุ่งหมายเพื่อการพัฒนา	ตัวชี้วัดระดับเป้าประสงค์/จุดมุ่งหมายเพื่อการพัฒนา (ตัวชี้วัดรวม)	ค่าเป้าหมาย					กลยุทธ์/แนวทางการพัฒนา	ตัวชี้วัดระดับกลยุทธ์	ความก้าวหน้าของเป้าหมาย	โครงการ/กิจกรรม	หน่วยงานรับผิดชอบหลัก	หน่วยสนับสนุน
					๖๒	๖๓	๖๔	๖๕	๖๖						
ยุทธศาสตร์ที่ ๕ การบริหารจัดการทรัพยากรธรรมชาติสิ่งแวดล้อมให้มีประสิทธิภาพอย่างยั่งยืน	ยุทธศาสตร์ที่ ๗ การบริหารจัดการทรัพยากรธรรมชาติและสิ่งแวดล้อมให้มีประสิทธิภาพอย่างยั่งยืน	ยุทธศาสตร์ที่ ๕ การบริหารจัดการและอนุรักษ์ทรัพยากรธรรมชาติและสิ่งแวดล้อม	ประชาชนมีส่วนร่วมในการบริหารจัดการทรัพยากรธรรมชาติและสิ่งแวดล้อม	- ร้อยละของประชาชนมีส่วนร่วมในการดูแลและอนุรักษ์ทรัพยากรธรรมชาติและสิ่งแวดล้อม	๒	๒	๒	๒	๒	ส่งเสริมการอนุรักษ์ทรัพยากรธรรมชาติ	- จำนวนพื้นที่สาธารณะที่ถูกบุกรุกลดลง	ปีละ ๒ โครงการ	๑. ส่งเสริมโครงการตามแนวพระราชดำรินในเรื่องการอนุรักษ์ทรัพยากรธรรมชาติและสิ่งแวดล้อม (ปรับปรุงภูมิทัศน์ในตำบล) จำนวน ๑ โครงการ ๒. โครงการปลูกต้นไม้ (เฉลิมพระเกียรติ) จำนวน ๑ โครงการ ๓.โครงการปลูกหญ้าแฝก จำนวน ๑ โครงการ ๔.โครงการอบรมและปฏิบัติการป้องกันและดับไฟป่าในระดับตำบล จำนวน ๑ โครงการ	สำนักปลัด	กองช่าง

รายละเอียดแผนยุทธศาสตร์การพัฒนารองการบริการส่วนตำบลากลาง

ความเชื่อมโยง กับยุทธศาสตร์ จังหวัด	ยุทธศาสตร์ อปท.ในเขต จังหวัด	ยุทธศาสตร์ อปท.	เป้าหมายจาก พันธกิจ/ จุดมุ่งหมายเพื่อ การพัฒนา	ตัวชี้วัดระดับ เป้าประสงค์/ จุดมุ่งหมายเพื่อการ พัฒนา (ตัวชี้วัดรวม)	ค่าเป้าหมาย					กลยุทธ์/แนว ทางการพัฒนา	ตัวชี้วัดระดับ กลยุทธ์	ความก้าว หน้าของ เป้าหมาย	โครงการ/กิจกรรม	หน่วยงาน รับผิดชอบ หลัก	หน่วย สนับสนุน
					๖๒	๖๓	๖๔	๖๕	๖๖						
ยุทธศาสตร์ที่ ๓ การพัฒนาคนให้มี คุณภาพชีวิตที่ดี มีคุณธรรมนำความรู้ และเกิดความผาสุก	ยุทธศาสตร์ที่ ๔ การอนุรักษ์และ สืบสาน ศาสนา ศิลปวัฒนธรรม ประเพณี ภูมิปัญญา ท้องถิ่น และปราชญ์ ชาวบ้าน	ยุทธศาสตร์ที่ ๖ การอนุรักษ์และ สืบสานศิลปะ วัฒนธรรม ประเพณี และภูมิ ปัญญาท้องถิ่น	ทำนุบำรุงศาสนา อนุรักษ์ศิลปะ วัฒนธรรม อันดีงาม และภูมิ ปัญญาท้องถิ่น	- จำนวนการจัดงาน เกี่ยวกับประเพณี วัฒนธรรมและภูมิ ปัญญาท้องถิ่น - จำนวนหน่วยงาน/ องค์กร ที่ อบต. สนับสนุนงบประมาณ ดำเนินการด้านศาสนา ศิลปะ วัฒนธรรม และ ประเพณีท้องถิ่น	๔	๔	๔	๔	๔	ส่งเสริมการ อนุรักษ์และสืบ สานศิลปะ วัฒนธรรม จารีต ประเพณี และภูมิ ปัญญาท้องถิ่น	- จำนวน ประชาชนเข้า ร่วมกิจกรรม เกี่ยวกับ ศิลปวัฒนธรรม จารีตประเพณี และภูมิปัญญา ท้องถิ่นมากขึ้น - จำนวนการ จัดทำโครงการ เกี่ยวกับ ศิลปวัฒนธรรม จารีตประเพณี และภูมิปัญญา ท้องถิ่นเพิ่มขึ้น - ประชาชนมีส่วน ร่วมทำกิจกรรม ในการอนุรักษ์ ศิลปวัฒนธรรม จารีตประเพณี และภูมิปัญญา ท้องถิ่นเพิ่มขึ้น	ปีละ ๔ โครงการ	๑. โครงการงาน ประเพณีวันสงกรานต์ จำนวน ๑ โครงการ ๒. โครงการระลึกคุณผู้ สูงอายุ จำนวน ๑ โครงการ ๓. อดทนโครงการ แข่งขันเรือยาว ประเพณีจังหวัด นครสวรรค์ จำนวน ๑ โครงการ ๔. โครงการแห่เทียน พรรษาประจำปี จำนวน ๑ โครงการ ๕. โครงการ จัดงานวันครอบครัว จำนวน ๑ โครงการ ๖. โครงการจัดงานวัน เด็กแห่งชาติ จำนวน ๑ โครงการ ๗. โครงการป้องกัน และลดปัญหาความ รุนแรงต่อเด็ก สตรี และบุคคลในครอบครัว จำนวน ๑ โครงการ ๘. โครงการครอบครัว สัมพันธ์ จำนวน ๑ โครงการ	สำนักปลัด	กองช่าง

รายละเอียดแผนยุทธศาสตร์การพัฒนารองการบริการส่วนตำบลกลาง

ความเชื่อมโยง กับยุทธศาสตร์ จังหวัด	ยุทธศาสตร์ อปท.ในเขต จังหวัด	ยุทธศาสตร์ อปท.	เป้าหมายจาก พันธกิจ/ จุดมุ่งหมายเพื่อ การพัฒนา	ตัวชี้วัดระดับ เป้าประสงค์/ จุดมุ่งหมายเพื่อการ พัฒนา (ตัวชี้วัดรวม)	ค่าเป้าหมาย					กลยุทธ์/แนว ทางการพัฒนา	ตัวชี้วัดระดับ กลยุทธ์	ความก้าว หน้าของ เป้าหมาย	โครงการ/กิจกรรม	หน่วยงาน รับผิดชอบ หลัก	หน่วย สนับสนุน
					๖๒	๖๓	๖๔	๖๕	๖๖						
ยุทธศาสตร์ที่ ๖ การเสริมสร้าง ธรรมาภิบาลและ การบริหารกิจการ บ้านเมืองที่ดี	ยุทธศาสตร์ที่ ๘ การสร้าง ธรรมาภิบาลและ การบริหารกิจการ บ้านเมืองที่ดี	ยุทธศาสตร์ที่ ๗ การสร้าง ธรรมาภิบาลและ การบริหารกิจการ บ้านเมืองที่ดี	ประชาชนได้รับ การบริการจาก อบต. อย่างมี ประสิทธิภาพ	- ร้อยละของประชาชน ที่เข้าร่วมประชุมใน การจัดทำแผนชุมชน/ แผนพัฒนาท้องถิ่น	๒	๒	๒	๒	๒	ส่งเสริมปกครอง ในระบอบ ประชาธิปไตย อันมี พระมหากษัตริย์ เป็นประมุข	- จำนวนการ ก่อสร้าง/ ปรับปรุงศาลา ประชาคม/ศาลา เอนกประสงค์ -จำนวน ประชาชนที่เข้า ร่วมประชุม ประชาคมระดับ หมู่บ้าน/ตำบล	ปีละ ๒ โครงการ	๑. โครงการจัดประชุม ประชาคมทุกระดับ จำนวน ๑ โครงการ ๒. โครงการพัฒนา ศักยภาพและสร้าง คุณภาพชีวิตให้กับผู้นำ ชุมชนและกลุ่มผู้นำ จำนวน ๒ โครงการ	๑) สำนักปลัด ๒) กองคลัง ๓) กองช่าง	๑) สำนักปลัด ๒) กองคลัง ๓) กองช่าง
				- ร้อยละของระดับ ความพึงพอใจของ ประชาชนผู้รับบริการ ของ อบต.	๙	๙	๙	๙	๙	เพิ่มประสิทธิภาพ การปฏิบัติ ราชการและการ ให้บริการ ประชาชน	- ร้อยละของ ความพึงพอใจ ของประชาชนต่อ การดำเนินงาน/ การให้บริการ ของ อบต.	ปีละ ๙ โครงการ	๑. โครงการฝึกอบรม เพิ่มประสิทธิภาพการ ปฏิบัติราชการของ คณะผู้บริหาร/สมาชิก อบต. (ดูงาน) จำนวน ๑ โครงการ ๒. โครงการจัดซื้อ ครุภัณฑ์ประจำ สำนักงาน อบต.นากลาง จำนวน ๑ โครงการ ๓. โครงการออก จัดเก็บภาษีเงินได้ จำนวน ๑ โครงการ	๑) สำนักปลัด ๒) กองคลัง ๓) กองช่าง	๑) สำนักปลัด ๒) กองคลัง ๓) กองช่าง

รายละเอียดแผนยุทธศาสตร์การพัฒนารองการบริการส่วนตำบลากลาง

ความเชื่อมโยง กับยุทธศาสตร์ จังหวัด	ยุทธศาสตร์ อปท.ในเขต จังหวัด	ยุทธศาสตร์ อปท.	เป้าหมายจาก พันธกิจ/ จุดมุ่งหมายเพื่อ การพัฒนา	ตัวชี้วัดระดับ เป้าประสงค์/ จุดมุ่งหมายเพื่อการ พัฒนา (ตัวชี้วัดรวม)	ค่าเป้าหมาย					กลยุทธ์/แนว ทางการพัฒนา	ตัวชี้วัดระดับ กลยุทธ์	ความก้าว หน้าของ เป้าหมาย	โครงการ/กิจกรรม	หน่วยงาน รับผิดชอบ หลัก	หน่วย สนับสนุน
					๖๒	๖๓	๖๔	๖๕	๖๖						
												๑. อุดหนุนหน่วยงาน ราชการ จำนวน ๕ โครงการ ๗. โครงการศูนย์ข้อมูล อปท. อ.โกรกพระ จำนวน ๑ โครงการ ๘. โครงการก่อสร้างที่ ทำการองค์การบริหาร ส่วนตำบลากลาง จำนวน ๑ โครงการ ๙. โครงการฝึกอบรมให้ ความรู้การเข้าสู่ ประชาคมอาเซียน จำนวน ๑ โครงการ			
					๑	๑	๑	๑	๑	เสริมสร้างระบบ คุณธรรม จริยธรรม ให้กับ ผู้บริหาร และ บุคลากรท้องถิ่น	- จำนวนเรื่อง ร้องเรียนเกี่ยวกับ ผู้บริหารบุคลากร ในหน่วยงาน ลดลงหรือ ไม่มีเลย	ปีละ ๑ โครงการ	๑. โครงการส่งเสริม และพัฒนาคุณธรรม และจริยธรรม จำนวน ๑ โครงการ	สำนักปลัด	๑) สำนักปลัด ๒) กองคลัง ๓) กองช่าง

รายละเอียดแผนยุทธศาสตร์การพัฒนารองการบริการส่วนตำบลากลาง

ความเชื่อมโยง กับยุทธศาสตร์ จังหวัด	ยุทธศาสตร์ อปท.ในเขต จังหวัด	ยุทธศาสตร์ อปท.	เป้าหมายจาก พันธกิจ/ จุดมุ่งหมายเพื่อ การพัฒนา	ตัวชี้วัดระดับ เป้าประสงค์/ จุดมุ่งหมายเพื่อการ พัฒนา (ตัวชี้วัดรวม)	ค่าเป้าหมาย					กลยุทธ์/แนว ทางการพัฒนา	ตัวชี้วัดระดับ กลยุทธ์	ความก้าว หน้าของ เป้าหมาย	โครงการ/กิจกรรม	หน่วยงาน รับผิดชอบ หลัก	หน่วย สนับสนุน
					๖๒	๖๓	๖๔	๖๕	๖๖						
ยุทธศาสตร์ที่ ๓ การพัฒนาคนให้มี คุณภาพชีวิตที่ดี มี คุณธรรมนำความรู้ และเกิดความผาสุก	ยุทธศาสตร์ที่ ๖ การป้องกันและ แก้ไขปัญหายา เสพติด	ยุทธศาสตร์ที่ ๘ การป้องกันและ แก้ไขปัญหายา เสพติด	ประชาชน ห่างไกลจาก ยาเสพติด	- จำนวนการจับกุม/ การเกิดคดีเกี่ยวกับ ยาเสพติดลดลง	๑	๑	๑	๑	๑	ส่งเสริมและ สนับสนุนการ เฝ้าระวังการแผ่ ระบาดของ ยาเสพติดทุกชนิด ในชุมชน	- จำนวนการเกิด คดี/การจับกุม เกี่ยวกับยาเสพติด ในเขตตำบล ลดลงหรือไม่มี เลย	ปีละ ๑ โครงการ	๑. ส่งเสริมและ สนับสนุนการเฝ้าระวัง การแพร่ระบาดของ ยาเสพติดทุกชนิด ในชุมชน จำนวน ๔ โครงการ	สำนักปลัด	กองช่าง
					๓	๓	๓	๓	๓	รณรงค์ให้เด็ก เยาวชน และ ประชาชน ละ เลิก และไม่ เกี่ยวข้องกับ ยาเสพติด	- จำนวนของ เด็ก เยาวชน และประชาชน ที่ยู่เกี่ยวกับ ยาเสพติดลดลง	ปีละ ๓ โครงการ	๑. โครงการรณรงค์ ป้องกันและแก้ไข ปัญหายาเสพติด จำนวน ๑ โครงการ ๒. อุดหนุนโครงการ ป้องกันและแก้ไข ปัญหายาเสพติด ศพส.อ.โกรกพระ จำนวน ๑ โครงการ ๓. อุดหนุนโครงการ ป้องกันและแก้ไข ปัญหายาเสพติด ศพจ.นครสวรรค์ จำนวน ๑ โครงการ	สำนักปลัด	กองช่าง
					๑	๑	๑	๑	๑	ส่งเสริมและ สนับสนุนการ ฟื้นฟูสภาพ ร่างกายและจิตใจ ของผู้เสพยา ให้คืนสู่สภาพ ปกติ	- ผู้เสพยาเสพติด ได้รับการฟื้นฟู สภาพร่างกาย และจิตใจของ ผู้เสพยาเสพติด ให้คืนสภาพปกติ	ปีละ ๑ โครงการ	๑. สนับสนุนหน่วยงาน ที่เกี่ยวข้องในการ บำบัดผู้ติดยาเสพติด จำนวน ๑ โครงการ	สำนักปลัด	กองช่าง

บทที่ ๕

การติดตามและประเมินผลยุทธศาสตร์

เนื่องด้วยการติดตามและประเมินผลโครงการเป็นหน้าที่ที่สำคัญอย่างหนึ่งในการดำเนินงานพัฒนาองค์กรปกครองส่วนท้องถิ่น ดังนั้น องค์กรปกครองส่วนท้องถิ่นจึงจำเป็นต้องมีองค์กรที่ทำหน้าที่ติดตามและประเมินผลการพัฒนา

สำหรับการติดตามและประเมินผลแผนพัฒนาขององค์กรปกครองส่วนท้องถิ่น นั้น ระเบียบกระทรวงมหาดไทย ว่าด้วยการจัดทำแผนพัฒนาขององค์กรปกครองส่วนท้องถิ่น พ.ศ. ๒๕๔๘ หมวด ๖ ข้อ ๒๘ ให้ผู้บริหารท้องถิ่นแต่งตั้งคณะกรรมการติดตามและประเมินผลแผนพัฒนาท้องถิ่น ประกอบด้วย

- (๑) สมาชิกสภาท้องถิ่นที่สภาท้องถิ่นคัดเลือกจำนวนสามคน
- (๒) ผู้แทนประชาคมท้องถิ่นที่ประชาคมท้องถิ่นคัดเลือกจำนวนสองคน
- (๓) ผู้แทนหน่วยงานที่เกี่ยวข้องที่ผู้บริหารท้องถิ่นคัดเลือกจำนวนสองคน
- (๔) หัวหน้าส่วนการบริหารที่คัดเลือกกันเองจำนวนสองคน
- (๕) ผู้ทรงคุณวุฒิที่ผู้บริหารท้องถิ่นคัดเลือกจำนวนสองคน

ซึ่งการที่คณะกรรมการมาจากหน่วยงานหลายฝ่ายนี้จะทำให้การติดตามและประเมินผลเป็นไปอย่างมีประสิทธิภาพ และผลของการประเมินสามารถวัดผลบรรลุและวัดความสำเร็จของโครงการเพื่อนำไปใช้ในการแก้ไขหรือปรับปรุงการปฏิบัติงานของโครงการได้อย่างแท้จริง

จุดมุ่งหมายสำคัญของการประเมินผลแผนยุทธศาสตร์นั้น คือ การประเมินว่ามีการนำแผนยุทธศาสตร์ไปปฏิบัติอย่างแท้จริงเพียงใด และได้ผลเป็นอย่างไรเพื่อที่จะสามารถวัดความสัมฤทธิ์ผลของแผนยุทธศาสตร์ได้ ในขณะที่เดียวกันก็สามารถเก็บรวบรวมข้อมูลเพื่อใช้เป็นสมมุติฐานในการจัดทำแผนยุทธศาสตร์ฉบับต่อไปได้ ดังนั้น การที่จะประเมินผลแผนยุทธศาสตร์การพัฒนาในภาพรวมไม่ได้ จำเป็นต้องประเมินผลการปฏิบัติในแต่ละแนวทางการพัฒนาก่อน เพื่อนำไปสู่การวัดความสำเร็จของยุทธศาสตร์ ซึ่งจะแสดงให้เห็นได้ว่าการพัฒนาเป็นไปในแนวทางใด บรรลุวัตถุประสงค์ของการพัฒนาที่ยั่งยืนและตอบสนองต่อวิสัยทัศน์หรือไม่ ดังนั้นในขั้นต้น องค์กรปกครองส่วนท้องถิ่นจึงต้องติดตามประเมินผลแผนพัฒนาสามปี ให้ได้ข้อมูล ข้อเท็จจริงอันจะนำมาสู่บทสรุปที่ไม่บิดเบือนจากผลการปฏิบัติจริงที่เกิดขึ้น

กรอบแนวทางในการติดตามประเมินผล

ระเบียบกระทรวงมหาดไทย ว่าด้วยการจัดทำแผนพัฒนาขององค์กรปกครองส่วนท้องถิ่น พ.ศ. ๒๕๔๘ หมวด ๖ ข้อ ๒๙ ได้กำหนดอำนาจหน้าที่ของคณะกรรมการติดตามและประเมินผลแผนพัฒนาขององค์กรปกครองส่วนท้องถิ่นไว้ ดังนี้

- (๑) กำหนดแนวทาง วิธีการในการติดตามและประเมินผลแผนพัฒนา
- (๒) ดำเนินการติดตามและประเมินผลแผนพัฒนา

(๓) รายงานผลและเสนอความเห็นซึ่งได้จากการติดตามและประเมินผลแผนพัฒนาต่อผู้บริหารท้องถิ่น เพื่อให้ผู้บริหารท้องถิ่นเสนอต่อสภาท้องถิ่น คณะกรรมการพัฒนาท้องถิ่น และประกาศผลการติดตามและประเมินผลแผนพัฒนาให้ประชาชนในท้องถิ่นทราบโดยทั่วกันอย่างน้อยปีละหนึ่งครั้ง ภายในเดือนธันวาคมของทุกปี ทั้งนี้ให้ปิดประกาศโดยเปิดเผยไม่น้อยกว่าสามสิบวัน

(๔) แต่งตั้งคณะอนุกรรมการหรือคณะทำงานเพื่อช่วยปฏิบัติงานตามที่เห็นสมควร

ระเบียบ วิธีการในการติดตามและประเมินผล

วิธีการติดตามและประเมินผลแผนยุทธศาสตร์การพัฒนาขององค์การบริหารส่วนตำบลนากลาง ใช้แบบรายงาน ๓ แบบ ตามระเบียบกระทรวงมหาดไทย ว่าด้วยการจัดทำแผนพัฒนาขององค์กรปกครองส่วนท้องถิ่น พ.ศ. ๒๕๔๘ คือ

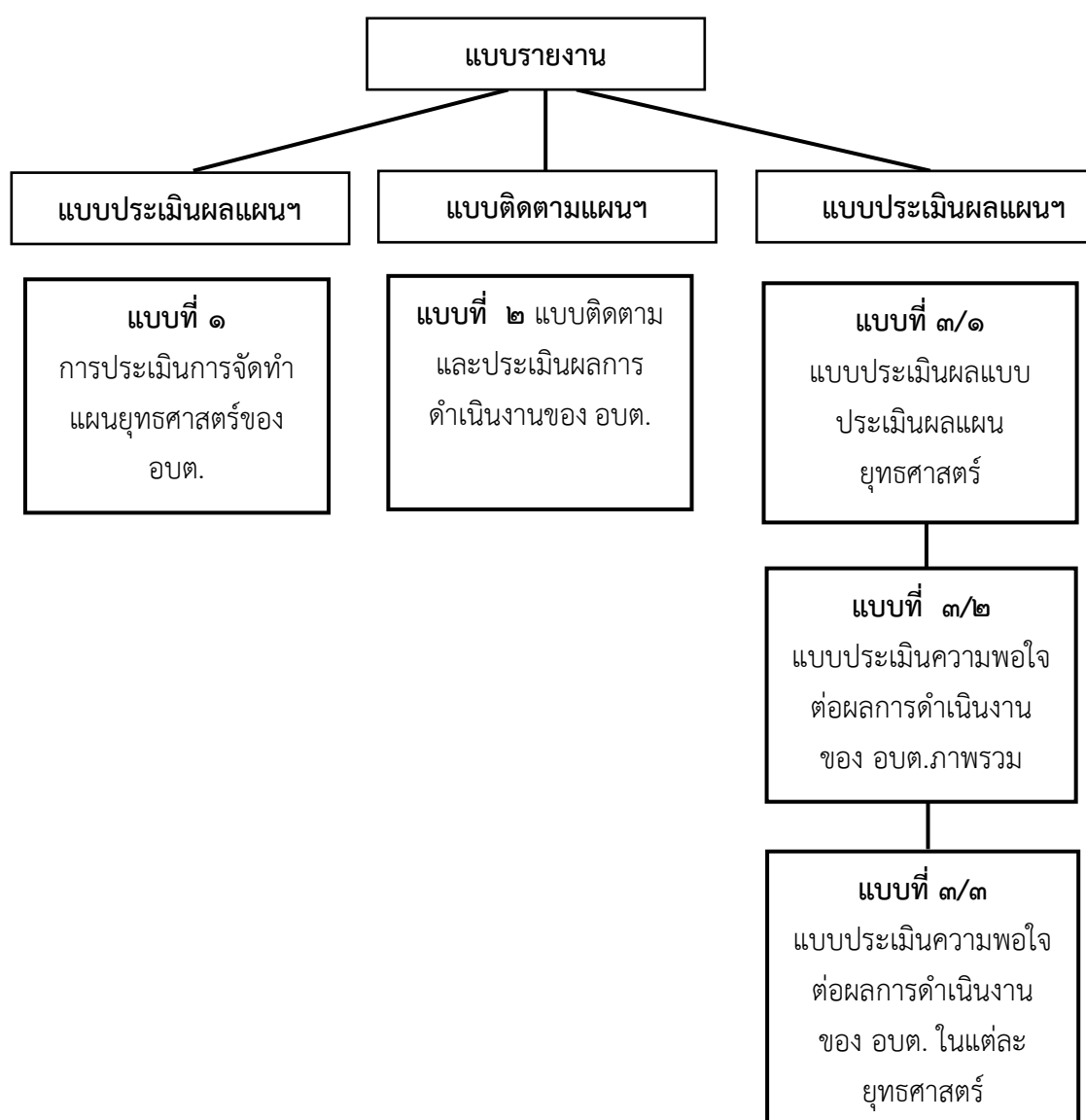

การติดตาม (Evaluation)

การติดตามนั้น จะทำให้เราทราบได้ว่าขณะนี้ได้มีการได้มีการปฏิบัติตามแผนยุทธศาสตร์หรือแผนสามปี ถึงระยะใดแล้ว ซึ่งเทคนิคอย่างง่ายที่สามารถใช้เป็นเครื่องมือในการติดตามได้ เช่น Gant Chart ที่จะทำให้หน่วยงานสามารถติดตามได้ว่าการดำเนินการตามแผนยุทธศาสตร์หรือแผนสามปีมีการดำเนินการในช่วงใด ตรงกำหนดระยะเวลาที่กำหนดไว้หรือไม่ แผนปฏิบัติการก็จะเป็นเครื่องมือสำคัญในการติดตามผลการดำเนินงานดังได้กล่าวมาแล้ว

การประเมินผล (Evaluation)

การประเมินผลแผนยุทธศาสตร์ จำเป็นต้องมีเกณฑ์มาตรฐาน (Standard criteria) และตัวชี้วัด (Indicators) เพื่อใช้เป็นกรอบในการประเมินเพื่อให้เกิดความชัดเจน เป็นระบบ มีมาตรฐานและเป็นที่ยอมรับ โดยประกอบด้วยเกณฑ์ที่สำคัญ ใน ๒ ระดับ คือเกณฑ์การประเมินหน่วยงาน และเกณฑ์การประเมินโครงการ ซึ่งสรุปได้ดังนี้

เกณฑ์มาตรฐานและตัวชี้วัดการประเมินผลหน่วยงาน

ประกอบด้วย ๗ เกณฑ์ ๒๒ ตัวชี้วัด ดังนี้

๑. เกณฑ์สัมฤทธิ์ผลและการบรรลุวัตถุประสงค์ของนโยบาย (Achievement)

เป็นการประเมินความสำเร็จโดยพิจารณาเปรียบเทียบผลการดำเนินงานของหน่วยงานที่นำนโยบายไปปฏิบัติ กับวัตถุประสงค์ที่กำหนดไว้ในนโยบาย โดยเป็นการประเมินผลขององค์กร ๒ ส่วน คือ ผลในภาพรวมและระดับปฏิบัติการ ผลการดำเนินงานจะต้องเปิดเผยให้สาธารณชนทราบอย่างกว้างขวาง อย่างต่อเนื่องและสม่ำเสมอและมีกำหนดระยะเวลาที่ชัดเจน อาจเป็นทุกไตรมาส หรือผลการดำเนินงานประจำปี สัมฤทธิ์ผลรวมถึงการดำเนินงานที่มุ่งการบรรลุเป้าหมายเชิงกลยุทธ์ในระยะยาว โดยมีตัวชี้วัดที่สำคัญ ๒ ประการ คือ

๑.๑ ผลผลิต (Outputs) ประกอบด้วย ๒ ส่วน คือ

(๑) ผลผลิตในภาพรวม (Overall outputs) เป็นการประเมินผลผลิตเทียบกับเป้าหมายเชิงกลยุทธ์ โดยเปรียบเทียบผลการดำเนินงานที่เกิดขึ้นจริงกับเป้าหมายรวมขององค์กร ในสายตาของสมาชิกขององค์กรและประชาชนผู้รับบริการ การประเมินผลดังกล่าวมีลักษณะที่เป็นพลวัต (Dynamic) และมีปฏิสัมพันธ์กับสภาวะแวดล้อมของภายนอกองค์กร

(๒) ผลผลิตระดับปฏิบัติการ (Operation outputs) เป็นการประเมินผลโดยพิจารณาระดับการบรรลุเป้าหมายตามแผนปฏิบัติการ โดยอาจพิจารณาจากผลผลิตต่อหน่วยกำลังคน ระดับการบริการต่อหน่วยเวลา สัดส่วนของต้นทุนและผลตอบแทน สถานภาพทางการเงิน สินทรัพย์และหนี้ที่ไม่ก่อให้เกิดผลตอบแทน (Non – performing loan) คุณภาพของผลผลิตและบริการสาธารณะ ประสิทธิภาพการใช้ทรัพยากรขององค์กร การประหยัดพลังงานและการรักษาภาวะแวดล้อม

๒. เกณฑ์ความเสมอภาคและความเป็นธรรมในสังคม

ประกอบด้วยตัวชี้วัดที่สำคัญ ๔ ประการ คือ

(๑) การเข้าถึง เน้นความสำคัญในเรื่องโอกาสของประชาชน โดยเฉพาะผู้ด้อยโอกาสในสังคมให้ได้รับบริการสาธารณะ

(๒) การจัดสรรทรัพยากร พิจารณาถึงความเป็นธรรมในการจัดสรรทรัพยากรให้กับประชาชน

(๓) การกระจายผลประโยชน์ เน้นความเป็นธรรมในการกระจายผลประโยชน์หรือผลตอบแทนให้แก่สมาชิกในสังคม

(๔) ความเสมอภาค เน้นความเป็นธรรมเพื่อให้หลักประกันเรื่องสิทธิและโอกาสในการได้รับบริการสาธารณะโดยปราศจากอคติ ไม่แบ่งแยกกลุ่ม

๓. เกณฑ์ความสามารถและคุณภาพในการให้บริการ

ประกอบด้วยตัวชี้วัด ๔ ประการ

(๑) สมรรถนะของหน่วยงาน เป็นตัวชี้วัดความสามารถในการให้บริการและตอบสนองความต้องการของประชาชนกลุ่มเป้าหมาย

(๒) ความทั่วถึงและเพียงพอ พิจารณาถึงความครอบคลุม ความเพียงพอ และความครบถ้วนของการให้บริการทั้งในด้านกลุ่มเป้าหมายที่รับบริการและระยะเวลาที่บริการ

(๓) ความถี่ในการให้บริการ เป็นตัวชี้วัดระดับการบริการต่อหน่วยเวลาว่ามีความสม่ำเสมอต่อภารกิจนั้นหรือไม่

(๔) ประสิทธิภาพการให้บริการ เป็นการชี้วัดประสิทธิภาพขององค์กรที่มุ่งเน้นการบริการที่รวดเร็ว ทันเวลา มีการใช้ทรัพยากรที่เหมาะสม ซึ่งในทางปฏิบัติจำเป็นต้องกำหนดมาตรฐานการบริการไว้เป็นแนวทาง

๔. เกณฑ์ความรับผิดชอบต่อหน่วยงาน ประกอบด้วยตัวชี้วัด ๔ ประการ

(๑) พันธกิจต่อสังคม เป็นตัวชี้วัดที่แสดงถึงภารกิจของหน่วยงานที่มีต่อสังคม พิจารณาได้จากวิสัยทัศน์ นโยบาย แผนงานของหน่วยงาน

(๒) ความรับผิดชอบต่อสาธารณะเป็นตัวชี้วัดถึงความรับผิดชอบต่อประชากรกลุ่มเป้าหมาย

(๓) การให้หลักประกันความเสี่ยง เป็นตัวชี้วัดที่มีความสำคัญเพื่อให้หลักประกันว่าประชาชนผู้รับบริการจะได้รับความคุ้มครองและหรือการชดเชยจากหน่วยงานหากมีความเสียหายที่เกิดขึ้นจากการปฏิบัติงานของหน่วยงาน

(๔) การยอมรับข้อผิดพลาด เป็นตัวชี้วัดความรับผิดชอบต่อผู้บริหารระดับสูงและเจ้าหน้าที่ของหน่วยงานที่จะยอมรับต่อสาธารณะชนในกรณีเกิดความผิดพลาดในการบริหารหรือการปฏิบัติงาน

๕. เกณฑ์การตอบสนองความต้องการของประชาชน

ประกอบด้วยตัวชี้วัดที่สำคัญ ๔ ประการ คือ

(๑) การกำหนดประเด็นปัญหา การกำหนดประเด็นปัญหาที่มาจากประชาชนผู้รับบริการ และมีการพิจารณาจัดลำดับความสำคัญ

(๒) การรับฟังความคิดเห็น เป็นตัวชี้ถึงระบบเปิดกว้างในการรับฟังความคิดเห็นและข้อเสนอแนะของประชาชนผู้รับบริการ

(๓) มาตรการเชิงยุทธศาสตร์ในการแก้ปัญหา เป็นตัวชี้วัดถึงความพร้อมในการแก้ปัญหาให้กับประชาชนผู้รับบริการที่มีทั้งมาตรการระยะสั้นและระยะยาว รวมทั้งเปิดกว้างให้สาธารณชนได้รับทราบและมีส่วนร่วมในการตรวจสอบ

(๔) **ความรวดเร็วในการแก้ปัญหา** เป็นตัวชี้วัดการตอบสนองในการแก้ไขปัญหา การให้ความสำคัญและการกำหนดมาตรการแก้ไขปัญหาด้วยความรวดเร็ว มีประสิทธิภาพ ไม่ละเลยเพิกเฉยต่อปัญหา

๖. เกณฑ์ความพึงพอใจของลูกค้า

ประกอบด้วยตัวชี้วัด ๒ ประการ คือ

(๑) **ระดับความพึงพอใจ** เป็นตัวชี้วัดความเห็นของประชาชนที่มีต่อหน่วยงานซึ่งเกี่ยวข้อง กับคุณภาพการปฏิบัติงาน

(๒) **การยอมรับหรือคัดค้าน** เป็นตัวชี้วัดระดับการยอมรับมาตรการ นโยบายของหน่วยงานซึ่งพิจารณาจากสัดส่วนการยอมรับหรือคัดค้าน เนื่องมาจากผลกระทบของนโยบายของหน่วยงาน

๗. เกณฑ์ผลเสียหายต่อสังคม

ประกอบด้วยตัวชี้วัดที่สำคัญ ๒ ประการ คือ

(๑) **ผลกระทบภายนอก** เป็นตัวชี้วัดว่าหน่วยงานก่อให้เกิดผลกระทบซึ่งสร้างความเสียหายจากการดำเนินงานแก่ประชาชนหรือไม่ โดยอาจวัดจากขนาดและความถี่จากการเสียหายที่เกิดขึ้น เช่น การก่อสร้างถนนขวางทางน้ำหลากทำให้เกิดปัญหาน้ำท่วมใหญ่

(๒) **ต้นทุนทางสังคม** เป็นตัวชี้วัดผลเสียหายที่สังคมต้องแบกรับ เช่น ค่าใช้จ่ายในพื้นที่บูรณะความเสียหายที่เกิดขึ้น

เกณฑ์และตัวชี้วัดผลการดำเนินงานจะเป็นการพิจารณาเกณฑ์รวม (Multiple criteria and indicators) และสามารถใช้เป็นกรอบหรือเครื่องมือในการประเมินผลลัพธ์สุดท้ายและผลกระทบในการดำเนินงานในภาพรวม เพื่อใช้เป็นบรรทัดฐานในการเปรียบเทียบผลการดำเนินงานกับระดับการบรรลุผล และการสนองตอบความพึงพอใจของลูกค้าหรือประชากรกลุ่มเป้าหมาย สำหรับค่าตัวแปร (Attributes) อาจแตกต่างกันไปขึ้นอยู่กับลักษณะกิจกรรมการดำเนินงานของหน่วยงาน

เกณฑ์มาตรฐานและตัวชี้วัดการประเมินผล

เกณฑ์มาตรฐาน (Standard Criteria)	ตัวชี้วัด (Indicators)	ตัวอย่างกรอบตัวแปร (Attributes)
๑. สัมฤทธิ์ผลและการบรรลุวัตถุประสงค์ของนโยบาย	<ul style="list-style-type: none"> ● ผลผลิต ● ผลลัพธ์ 	<ul style="list-style-type: none"> - ผลต่างระหว่างเป้าหมายกับวัตถุประสงค์ที่กำหนดไว้
๒. ความเสมอภาคและความเป็นธรรมในสังคม	<ul style="list-style-type: none"> ● การเข้าถึง ● การจัดสรรทรัพยากร ● การกระจายผลประโยชน์ ● ความเสมอภาค 	<ul style="list-style-type: none"> - ปริมาณและคุณภาพทรัพยากรที่ได้รับจัดสรรต่อคน - ผลประโยชน์ที่แต่ละกลุ่มเป้าหมายได้รับในแต่ละครั้ง - การไม่เลือกปฏิบัติและ/หรือการเลือกปฏิบัติที่เป็นคุณ
๓. ความสามารถและคุณภาพในการให้บริการ	<ul style="list-style-type: none"> ● สมรรถนะของหน่วยงาน ● ความทั่วถึงและเพียงพอ ● ความถี่ในการให้บริการ ● ประสิทธิภาพการให้บริการ 	<ul style="list-style-type: none"> - พื้นที่เป้าหมายและประชากรกลุ่มเป้าหมายที่รับบริการ - จำนวนครั้งในการให้บริการ - ผลลัพธ์เทียบกับปัจจัยนำเข้า

เกณฑ์มาตรฐาน (Standard Criteria)	ตัวชี้วัด (Indicators)	ตัวอย่างกรอบตัวแปร (Attributes)
๔. ความรับผิดชอบของหน่วยงาน	<ul style="list-style-type: none"> พันธกิจต่อสังคม ความรับผิดชอบต่อสาธารณะ การให้หลักประกันความเสี่ยง การยอมรับข้อผิดพลาด 	<ul style="list-style-type: none"> - การจัดลำดับความสำคัญ - ภารกิจหลักและภารกิจรอง - การตัดสินใจที่สะท้อนความรับผิดชอบ
๕. การสนองตอบความต้องการของประชาชน	<ul style="list-style-type: none"> การกำหนดประเด็นปัญหา การรับฟังความคิดเห็น มาตรการ/กลยุทธ์ในการแก้ไขปัญหา ความรวดเร็วในการแก้ไขปัญหา 	<ul style="list-style-type: none"> - ระดับการมีส่วนร่วม - การปรึกษาหารือ - การสำรวจความต้องการ
๖. ความพึงพอใจของประชากรกลุ่มเป้าหมาย	<ul style="list-style-type: none"> ระดับความพึงพอใจ การยอมรับ/คัดค้าน 	<ul style="list-style-type: none"> - สัดส่วนของประชากรกลุ่มเป้าหมายที่พอใจหรือไม่พอใจ - ความคาดหวัง - ผลสะท้อนกลับ
๗. ผลเสียหายต่อสังคม	<ul style="list-style-type: none"> ผลกระทบภายนอก (ทางบวกและทางลบ) ต้นทุนทางสังคม 	<ul style="list-style-type: none"> - ความสูญเสียทางเศรษฐกิจ - ผลกระทบด้านสิ่งแวดล้อม - ค่าเสียโอกาส - ความขัดแย้งทางสังคม

เกณฑ์มาตรฐานและตัวชี้วัดการประเมินผลโครงการ

การประเมินผลโครงการ จำเป็นต้องมีเกณฑ์และตัวชี้วัดเพื่อเป็นเครื่องมือกำหนดกรอบทิศทางในการวิเคราะห์และประเมินผลโครงการ ประกอบด้วยเกณฑ์ที่สำคัญ ๘ เกณฑ์ ด้วยกันคือ

๑. เกณฑ์ความก้าวหน้า (Progress)

เป็นการพิจารณาเปรียบเทียบผลของการดำเนินกิจกรรมกับเป้าหมายที่กำหนดตามแผนการประเมินความก้าวหน้ามุ่งที่จะตอบคำถามว่า การดำเนินกิจกรรมตามโครงการสอดคล้องกับวัตถุประสงค์ที่กำหนดหรือไม่ เป็นไปตามกรอบเวลาหรือไม่และประสบกับปัญหาอุปสรรคอะไรบ้าง ประกอบด้วยตัวชี้วัด ๔ ประการ คือ

(๑) **ผลผลิตเทียบกับเป้าหมายรวมในช่วงเวลา** เป็นการดูสัดส่วนของผลผลิต (Outputs) ของโครงการว่าบรรลุเป้าหมายมากน้อยเพียงใด อาทิ ความยาวของถนนที่สร้างได้ จำนวนแหล่งน้ำขนาดย่อยเพื่อการเกษตร สัดส่วนปริมาณภารงานการก่อสร้าง เทียบกับเป้าหมายรวมในช่วงเวลาที่กำหนด

(๒) **จำนวนกิจกรรมแล้วเสร็จ** เนื่องจากโครงการประกอบด้วยชุดกิจกรรมต่าง ๆ มากมาย จึงจำเป็นต้องมีตัวชี้วัดความก้าวหน้า โดยพิจารณาจำนวนกิจกรรมและประเภทของกิจกรรมที่ได้ดำเนินการไปแล้ว ทั้งกิจกรรมหลัก กิจกรรมพื้นฐาน กิจกรรมรอง และกิจกรรมเสริม ในช่วงระยะเวลา อาจเป็น สัปดาห์ เดือน ไตรมาส หรือระยะของโครงการ (Phase)

(๓) **ทรัพยากรที่ใช้ไปในเวลา** เป็นตัวชี้วัดความก้าวหน้าของการใช้ทรัพยากรในโครงการ ซึ่งครอบคลุมด้านงบประมาณโครงการ ได้แก่ งบประมาณที่ใช้ไป งบประมาณที่อยู่ระหว่างผูกพัน เงินงวดและแผนการใช้จ่ายงบประมาณโครงการ และอัตราการใช้บุคลากรสัมพันธ์กับเวลา ในรูปของคน - วัน (Man - day) หรือ คน เดือน (Man - month)

(๔) **ระยะเวลาที่ใช้ไป** เป็นตัวชี้วัดความก้าวหน้าเพื่อดูว่าใช้เวลาไปเท่าใดแล้ว และเหลือระยะเวลาอีกเท่าใดจึงจะครบกำหนดแล้วเสร็จ โดยจะสามารถใช้เป็นเกณฑ์ประเมินและควบคุมกิจกรรมให้บรรลุตามเป้าหมายด้านเวลา และเพื่อทราบถึงระยะเวลาที่ต้องใช้จริงเพื่อให้บรรลุเป้าหมายรวม

๒. เกณฑ์ประสิทธิภาพ (Efficiency)

การประเมินประสิทธิภาพเป็นการเปรียบเทียบผลลัพธ์ที่ได้ กับทรัพยากรที่ใช้ไปในการ

ดำเนินงาน ทรัพยากรที่ใช้ นอกจากงบประมาณแล้ว ยังหมายรวมถึงทรัพยากรมนุษย์ ทรัพยากรทางการจัดการ และเวลาที่ใช้ไปในการดำเนินงาน ประกอบด้วยตัวชี้วัด ๔ ประการ คือ

(๑) **สัดส่วนผลผลิตต่อค่าใช้จ่าย** เป็นตัวชี้วัดประสิทธิภาพการใช้ทรัพยากรทางการเงินของโครงการเพื่อให้ได้ผลผลิตที่เหมาะสมและคุ้มค่ากับการลงทุน ซึ่งจะช่วยให้เกิดการใช้จ่ายเป็นไปอย่างมีประสิทธิภาพ สมประโยชน์ ลดค่าใช้จ่ายและประหยัดต้นทุนการผลิต

(๒) **ผลิตภาพต่อกำลังคน** เป็นตัวชี้วัดประสิทธิภาพการผลิตต่อบุคลากรหรือเจ้าหน้าที่โครงการ ซึ่งนอกจากจะเป็นตัวชี้ถึงประสิทธิภาพแล้วการดำเนินงานแล้ว ยังแสดงถึงสมรรถนะและศักยภาพของทรัพยากรบุคคลในการดำเนินโครงการ และจะเป็นแนวทางในการปรับขนาดกำลังคนที่เหมาะสมในการดำเนินกิจกรรม และการเพิ่มขีดความสามารถของบุคลากรในระยะยาวอีกด้วย

(๓) **ผลิตภาพต่อหน่วยเวลา** เป็นตัวชี้วัดประสิทธิภาพการผลิตในช่วงเวลา อาทิ จำนวนครัวเรือนที่ได้รับการอบรมอาชีพเสริมนอกภาคเกษตรต่อเดือน จำนวนนักเรียนที่เข้าเรียนต่อตามโครงการขยายโอกาสทางการศึกษาในแต่ละปี จำนวนผู้ประกอบการรายย่อยที่ได้รับการส่งเสริมการลงทุนในแต่ละช่วงไตรมาส

(๔) **การประหยัดทรัพยากรการจัดการ** เป็นตัวชี้วัดความสามารถของโครงการในการประหยัดทรัพยากรทางการบริหารจัดการ อาทิ การปรับลดค่าใช้จ่ายที่ไม่จำเป็นในการดำเนินโครงการ การตัดทอนขั้นตอนการปฏิบัติซึ่งส่งผลต่อการลดค่าใช้จ่ายของโครงการ การประหยัดค่าพลังงานและค่าสาธารณูปการคิดเป็นร้อยละของค่าใช้จ่ายรวม

๓. เกณฑ์ประสิทธิผล (Effectiveness)

การประเมินประสิทธิผล เป็นเกณฑ์พิจารณาระดับการบรรลุวัตถุประสงค์เฉพาะด้าน โดยดู

จากผลลัพธ์จากการดำเนินงาน ตลอดจนการเปลี่ยนแปลงของประชากรกลุ่มเป้าหมายตามโครงการ ประกอบด้วยตัวชี้วัด ๔ ประการ คือ

(๑) **ระดับการบรรลุเป้าหมาย** เป็นตัวชี้วัดว่าโครงการบรรลุเป้าหมายด้านใดบ้าง และการบรรลุเป้าหมายส่งผลต่อประชากรเป้าหมายอย่างไร โดยสามารถวัดการเปลี่ยนแปลงในเชิงปริมาณและคุณภาพของประชากรเป้าหมาย อาทิ การบรรลุเป้าหมายด้านเศรษฐกิจ สังคม

(๒) **ระดับการมีส่วนร่วม** เป็นตัวชี้วัดความสำเร็จโดยให้ความสำคัญกับมิติการมีส่วนร่วม โดยสามารถอธิบายความสัมพันธ์เชิงเหตุผลได้ว่าการมีส่วนร่วมของประชาชนส่งผลต่อระดับความสำเร็จมากน้อยเพียงไร และโครงการจะปรับปรุงส่งเสริมการมีส่วนร่วมได้อย่างไร ระดับการมีส่วนร่วมสามารถวัดจากจำนวนประชากร ความถี่ระดับและกิจกรรม ซึ่งครอบคลุมการร่วมตัดสินใจ วางแผนและติดตามผล

(๓) **ระดับความพึงพอใจ** เป็นเกณฑ์วัดระดับการยอมรับ โดยอาจพิจารณาจากสัดส่วนของประชากรเป้าหมายที่พึงพอใจกับบริการของรัฐ สัดส่วนของครัวเรือนที่พอใจการปฏิบัติหน้าที่ของเจ้าหน้าที่โครงการ ระดับความพึงพอใจในมาตรการตามโครงการ

(๔) **ความเสี่ยงของโครงการ** เป็นตัวชี้วัดประสิทธิผลเพื่อดูว่าโครงการมีความเสี่ยงในการบรรลุเป้าหมายด้านใดด้านหนึ่งหรือเป้าหมายรวมของโครงการหรือไม่ ซึ่งค่าความเสี่ยงจะประเมินจากการเปลี่ยนแปลงสถานะแวดล้อมของโครงการ ทั้งในด้านเศรษฐกิจ สังคม การเมืองและสิ่งแวดล้อม ทั้งระยะสั้นและระยะยาว

๔. เกณฑ์ผลกระทบ (Impacts)

เป็นการพิจารณาผลกระทบโดยรวมต่อประชากรกลุ่มเป้าหมาย ชุมชน สังคมและหน่วยงาน

ในภาพรวม เป็นผลกระทบระยะยาว ผลกระทบอาจมีทั้งที่มุ่งหวัง (Intended impacts) และผลกระทบที่ไม่ได้มุ่งหวัง (Unintended impacts) ซึ่งอาจเป็นผลด้านบวกหรือด้านลบก็ได้ ประกอบด้วยตัวชี้วัด ๓ ประการ คือ

(๑) **คุณภาพชีวิต** เป็นตัวชี้วัดผลกระทบต่อการพัฒนาหรือยกระดับคุณภาพชีวิตของประชากรกลุ่มเป้าหมาย อาทิ รายได้ ความเป็นอยู่ โอกาสทางการศึกษา การมีงานทำ สุขอนามัย สภาพแวดล้อมของครัวเรือนชุมชน โดยสามารถวัดจากสัดส่วนครัวเรือนหรือประชากรที่ได้รับบริการจากโครงการพัฒนาที่ส่งผลกระทบต่อคุณภาพชีวิตที่ดี หรือมาตรฐานการดำรงชีพ

(๒) **ทัศนคติและความเข้าใจ** เป็นตัวชี้วัดผลกระทบโดยมุ่งเรื่องทัศนคติและความเข้าใจของประชากรกลุ่มเป้าหมายที่มีต่อโครงการ โดยสามารถวัดระดับ (Scale) ทั้งเชิงบวกและลบต่อตัวโครงการเอง โดยเฉพาะวัตถุประสงค์และมาตรการนโยบายผลประโยชน์ของโครงการ ความพึงพอใจในการรับบริการ และทัศนคติต่อผู้บริหารและเจ้าหน้าที่โครงการ

(๓) **การเปลี่ยนแปลงพฤติกรรม** เป็นตัวชี้วัดผลกระทบโดยให้ความสำคัญเรื่องการเปลี่ยนแปลงพฤติกรรมของกลุ่มเป้าหมาย โดยเปรียบเทียบระยะก่อนและหลังมีโครงการ อาทิ สัดส่วนของครัวเรือนที่ยอมรับเทคโนโลยีการผลิตที่รักษาสิ่งแวดล้อม จำนวนเกษตรกรที่ทำการเกษตรแบบธรรมชาติมากขึ้น การปฏิบัติของไช้วยอดยานโดยเคารพกฎจราจรมากขึ้น การออกมาใช้สิทธิเลือกตั้งมากขึ้น และลดละพฤติกรรมการซื้อสิทธิขายเสียง การลดพฤติกรรมการประพัตมิชอบในการปฏิบัติหน้าที่

๕. เกณฑ์ความสอดคล้อง (Relevance)

เกณฑ์การประเมินความสอดคล้องมุ่งพิจารณาว่าวัตถุประสงค์ของโครงการสอดคล้องกับความต้องการหรือสามารถแก้ไขปัญหาตามที่กำหนดไว้แต่ต้นหรือไม่ ซึ่งจำเป็นต้องมีการประเมินความต้องการที่แท้จริง ตลอดจนจะต้องตอบคำถามด้วยว่า แนวทางและกลยุทธ์ที่ใช้ในการดำเนินงานสอดคล้องกับการแก้ไขปัญหาที่เป็นจริงได้หรือไม่ ประกอบด้วยตัวชี้วัดที่สำคัญ ๓ ประการ คือ

(๑) **ประเด็นปัญหาหลัก** ซึ่งพิจารณาจากจำนวนเรื่องหรือประเด็นปัญหาและอุปสรรคที่เกิดขึ้น ทั้งที่ได้รับการแก้ไขแล้วและที่ยังไม่สามารถแก้ไข รวมถึงการจัดลำดับความสำคัญของปัญหาตามความเร่งด่วน ตามความรุนแรงของปัญหา

(๒) **มาตรการหรือกลยุทธ์ในการแก้ไขปัญหา** เป็นตัวชี้วัดความสอดคล้องกับการแก้ไขปัญหา ซึ่งเป็นมาตรการทั้งระยะสั้นและระยะยาว โดยสามารถดูได้จากมาตรการที่ผู้บริหารโครงการนำมาใช้ตลอดช่วงระยะเวลาของการดำเนินโครงการ และความสอดคล้องกับปัญหาหลัก

(๓) **ความต้องการหรือข้อเรียกร้องของประชากรกลุ่มเป้าหมาย** เป็นตัวชี้วัดถึงความต้องการของผู้รับบริการในการแก้ไขปัญหาที่ประสบอยู่ อาทิ คำร้องเรียน ข้อร้องทุกข์ ให้แก้ไขปัญหาเพื่อสนองตอบประชากรกลุ่มเป้าหมายตามโครงการที่ไม่ได้รับผลประโยชน์จากการดำเนินโครงการ หรือได้รับความเสียหายจากการดำเนินโครงการซึ่งจะเป็นตัวชี้ความสอดคล้องในการดำเนินโครงการและสนองตอบต่อความต้องการของประชากรเป้าหมาย

๖. เกณฑ์ความยั่งยืน (Sustainability)

เป็นเกณฑ์การพิจารณาที่สืบเนื่องมาจากความสอดคล้อง โดยพิจารณาระดับความต่อเนื่องของกิจกรรมว่าจะสามารถดำเนินต่อไปได้โดยไม่มีการใช้งบประมาณจากภายนอกโครงการ ความสามารถในการเลี้ยงตัวเองได้ นอกจากนี้ยังหมายถึงรวมถึงความสามารถในการขยายกิจกรรมไปยังพื้นที่แห่งใหม่ ประกอบด้วยตัวชี้วัดที่สำคัญ ๓ ประการ คือ

(๑) **ความอยู่รอดด้านเศรษฐกิจ (Economic viability)** เกี่ยวข้องกับการจัดการทรัพยากรทางการเงินของโครงการ อาทิ จำนวนงบประมาณของโครงการ แผนการใช้จ่ายงบประมาณ ภาระผูกพัน สัดส่วนค่าใช้จ่ายเทียบกับผลผลิตที่ได้ ปริมาณเงินทุนสำรอง แหล่งสนับสนุนงบประมาณ ปริมาณงบประมาณหรือเงินทุนหมุนเวียน จำนวน และขนาดกองทุนดำเนินโครงการ ซึ่งเป็นตัวบ่งชี้ถึงความอยู่รอดทางเศรษฐกิจของโครงการ

(๒) **สมรรถนะด้านสถาบัน (Institutional capacity)** เป็นตัวชี้วัดความสามารถของหน่วยงานในการบริหารโครงการ การพัฒนาองค์กรประชาชน การมีส่วนร่วมของหน่วยงานที่เกี่ยวข้อง ระดับการมีส่วนร่วมของประชากรกลุ่มเป้าหมายในกระบวนการตัดสินใจ การวางแผนงานและบริหารโครงการ และการปรับปรุงระเบียบวิธีการปฏิบัติที่เอื้อต่อการดำเนินโครงการ

(๓) ความเป็นไปได้ในการขยายผล เป็นตัวชี้วัดความยั่งยืนโดยพิจารณาความสามารถในการพึ่งตัวเอง โอกาสและช่องทางในการขยายผลการดำเนินโครงการกรณีโครงการ ประสบผลสำเร็จด้วยดี ทั้งการขยายผลตามแนวราบ กล่าวคือ การเพิ่มกิจกรรมโครงการ การเพิ่มจำนวนประชากรเป้าหมาย การขยายกำลังผลิตของโครงการเดิมและการขยายผลในแนวตั้ง ได้แก่ การขยายพื้นที่โครงการ การขยายเครือข่ายโครงการออกไปทั่วภูมิภาค และการยกระดับโครงการเป็นระดับชาติ

๗. เกณฑ์ความเป็นธรรม (Equity)

เป็นเกณฑ์ที่มุ่งให้เกิดความเป็นธรรมในสังคม (Social equity) โดยพิจารณาถึงผลลัพธ์และผลกระทบจากการดำเนินโครงการ โดยยึดหลักการว่าประชากรกลุ่มเป้าหมายจะได้รับหลักประกันเรื่องความเป็นธรรม ความเสมอภาค ความทั่วถึง ในการรับบริการ การจัดสรรคุณค่า (Values) และการกระจายผลตอบแทนที่เสมอภาคเท่าเทียมกัน ประกอบด้วยตัวชี้วัด ๓ ประการ คือ

(๑) ความเป็นธรรมระหว่างกลุ่มอาชีพ เป็นตัวชี้วัดความเป็นธรรมโดยให้ความสำคัญทุกกลุ่มย่อย ในสังคม อาทิ ความเป็นธรรมในการจัดสรรทรัพยากรแหล่งน้ำแก่กลุ่มเกษตรกรและกลุ่มอาชีพอื่น การจัดหาตำแหน่งให้กับผู้ว่างงานและผู้ถูกเลิกจ้าง มาตรการลดผลกระทบทางสังคมปัญหาวิกฤติเศรษฐกิจที่จัดให้แก่ประชากรทุกสาขาอาชีพ

(๒) ความเป็นธรรมระหว่างเพศ เป็นตัวชี้วัดที่ให้ความสำคัญเรื่องความเป็นธรรมระหว่างเพศ ซึ่งเป็นตัวชี้วัดที่มีความสำคัญมากขึ้นในการประเมินโครงการพัฒนา โดยดูว่าการดำเนินโครงการให้ความเสมอภาคระหว่างเพศ หรือมีการเลือกปฏิบัติระหว่างเพศ (Gender discrimination) หรือไม่ โดยสามารถพิจารณาเรื่องความเท่าเทียมในโอกาส บทบาทระหว่างหญิง/ชาย การปฏิบัติที่เคารพสิทธิ ของสตรี

(๓) ความเป็นธรรมระหว่างชนรุ่น (Intergenerational equity) เป็นตัวชี้วัดที่เน้นความเป็นธรรมระหว่างชนรุ่น ระหว่างชนรุ่นปัจจุบันและชนรุ่นอนาคต (Future generation) ซึ่งอาจเกี่ยวข้องกับการจัดสรรและใช้ประโยชน์ทรัพยากรธรรมชาติ การจัดหาพลังงาน โครงการพัฒนาขนาดใหญ่ โครงการที่อาจก่อให้เกิดผลกระทบด้านสิ่งแวดล้อม และผลกระทบด้านสังคม โดยคำนึงถึงชนรุ่นอนาคตซึ่งจะเป็นผู้ได้รับผลกระทบจากการตัดสินใจและการดำเนินโครงการในปัจจุบัน

๘. เกณฑ์ความเสียหายของโครงการ (Externalities)

เป็นเกณฑ์ที่สำคัญในการประเมินโครงการเพื่อเป็นหลักประกันว่า การดำเนินโครงการจะไม่ก่อให้เกิดความเสียหายหรือผลกระทบด้านลบต่อสังคม หรือชุมชน ประกอบด้วยตัวชี้วัดที่สำคัญ ๓ ประการ คือ

ผลกระทบด้านสิ่งแวดล้อม เป็นตัวชี้วัดความเสียหายด้านสิ่งแวดล้อม ซึ่งเป็นผลจากการดำเนินโครงการ โดยเป็นการวัดและประเมินเปรียบเทียบผลที่เกิดขึ้นจริงกับการศึกษาผลกระทบด้านสิ่งแวดล้อม (Environmental Impact Assessment – EIA) ในช่วงก่อนทำโครงการ เพื่อให้ผู้ที่เกี่ยวข้องทุกฝ่ายรับผิดชอบและมีการชดเชยความเสียหายจากผลกระทบในลักษณะที่เหมาะสมและเป็นธรรมแก่ผู้เสียหาย เพื่อเป็นหลักประกันความเสี่ยงให้กับสังคม และเป็นมาตรฐานทางจริยธรรมของผู้อนุมัติและผู้ดำเนินโครงการ

(๒) **ผลกระทบด้านเศรษฐกิจ** เป็นตัวชี้วัดผลกระทบหรือความเสียหายทางด้านเศรษฐกิจที่เกิดจากโครงการพัฒนาของรัฐ ในลักษณะของผลกระทบภายนอก (Externalities) ซึ่งสร้างภาระให้กับประชาชนและชุมชนโดยรอบที่ต้องแบกรับค่าใช้จ่ายเป็นต้นทุนทางสังคม (Social costs) ที่ต้องเสียไป อาทิ พื้นที่การเกษตรที่ถูกน้ำท่วมเสียหายจากโครงการสร้างเขื่อน

(๓) **ผลกระทบด้านสังคมและวัฒนธรรม** เป็นตัวชี้วัดความเสียหายที่เกิดจากการดำเนินโครงการและส่งผลกระทบต่อสังคมและวัฒนธรรมของชุมชน อาทิ การดำเนินงานที่ก่อให้เกิดการเปลี่ยนแปลง การสูญเสียโครงสร้าง แบบแผนและวิถีการดำเนินชีวิตที่ดี ความเสื่อมถอยของขนบธรรมเนียม วัฒนธรรม ความเชื่อ ความเอื้ออาทร ความร่วมมือและความช่วยเหลือเกื้อกูลของชุมชนดั้งเดิม

เกณฑ์และตัวชี้วัดดังกล่าวข้างต้นสามารถใช้เป็นเครื่องมือในการประเมินผลโครงการ ซึ่งครอบคลุมมิติ ด้านเศรษฐกิจ สังคม มิติด้านการบริหารจัดการ มิติด้านทรัพยากร และมิติด้านสิ่งแวดล้อม เกณฑ์และตัวชี้วัด จะเป็นประโยชน์ในการติดตามและประเมินผลโครงการ ในลักษณะที่เป็นพลวัตในทุกขั้นตอนของกระบวนการโครงการ เพื่อวัดถึงความสำเร็จและความล้มเหลวของโครงการพัฒนาต่าง ๆ ซึ่งในทางปฏิบัติจำเป็นต้องนำมาปรับใช้ให้เหมาะสมกับลักษณะโครงการ โดยกำหนดและวัดตัวแปรเฉพาะเพื่อประมวลเป็นตัวชี้วัดรวม (Composite indicators) ของแต่ละโครงการต่อไป

กำหนดเครื่องมือที่ใช้ในการติดตามและประเมินผล

คณะกรรมการติดตามและประเมินผลแผนพัฒนาองค์การบริหารส่วนตำบลนากลาง ได้กำหนดเครื่องมือที่ใช้ในการติดตามและประเมินผล ดังนี้

แบบที่ ๑ การกำกับการจัดยุทธศาสตร์ขององค์กรปกครองส่วนท้องถิ่น

แบบที่ ๒ แบบการติดตามผลการดำเนินงานขององค์การบริหารส่วนท้องถิ่น

แบบที่ ๓ แบบประเมินผลแผน

แบบที่ ๓/๑ แบบประเมินผลการดำเนินงานตามแผนยุทธศาสตร์

แบบที่ ๓/๒ แบบประเมินความพอใจต่อผลการดำเนินงานของ อบต. ในภาพรวม

แบบที่ ๓/๓ แบบประเมินความพอใจต่อผลการดำเนินงานของ อบต. ในแต่ละ

ยุทธศาสตร์

กำหนดช่วงเวลาในการติดตามและประเมินผล

คณะกรรมการติดตามและประเมินผลแผนพัฒนาองค์การบริหารส่วนตำบลนากลาง มีการติดตามและประเมินผลอย่างน้อยตามกำหนด ดังนี้

๑. จัดให้มีการประชุมการติดตามและประเมินผลแผนพัฒนา จำนวน ๒ ครั้ง คือ หลังจากประกาศใช้แผนยุทธศาสตร์และการดำเนินโครงการแล้วเสร็จ โดยใช้แบบรายงาน ดังนี้

- แบบรายงานแบบที่ ๑ แบบช่วยกำกับการจัดทำแผนยุทธศาสตร์ขององค์กรปกครองส่วนท้องถิ่น เป็นการทบทวนว่าการจัดทำแผนได้ใช้กระบวนการครบขั้นตอนหรือไม่ อย่างไร โดยกำหนดให้ทำการประเมินและรายงานทุก ๆ ครั้ง หลังจากที่ได้ประกาศใช้แผนยุทธศาสตร์การพัฒนา แล้ว

- แบบรายงานแบบที่ ๒ แบบติดตามการดำเนินงานองค์กรปกครองส่วนท้องถิ่น โดยมีกำหนดระยะเวลาในการติดตามและรายงานผลการดำเนินงานทุก ๆ ๓ เดือน จำนวน ๔ ไตรมาส ตามปีงบประมาณ นั้น

- แบบรายงานแบบที่ ๓/๑, ๓/๒, ๓/๓ โดยกำหนดระยะเวลาในการรายงานปีละ ๑ ครั้ง หลังจากสิ้นสุดปีงบประมาณ

๒. คณะกรรมการติดตามและประเมินผลแผนพัฒนาองค์การบริหารส่วนตำบลนากลาง รายงานผลและเสนอความเห็นซึ่งได้จากการติดตามและประเมินผลต่อผู้บริหารท้องถิ่น เพื่อให้ผู้บริหารท้องถิ่นนำเสนอต่อ สภาองค์การบริหารส่วนตำบลนากลาง และประกาศผลการติดตามและประเมินผลแผนพัฒนาให้ประชาชนในตำบลทราบโดยทั่วกันอย่างน้อยปีละ ๑ ครั้ง ภายในเดือนธันวาคมของทุกปี