แผนการดำเนินงาน
ประจำปีงบประมาณ พ.ศ. ๒๕๖๑
องค์การบริหารส่วนตำบลหนองปลิง

ฝ่ายนโยบายและแผน สำนักงานปลัด อบต.
อำเภอเมืองนครสวรรค์ จังหวัดนครสวรรค์
www.nongpring.go.th

ประกาศองค์การบริหารส่วนตำบลหนองปลิง

เรื่อง ประกาศใช้แผนการดำเนินงาน ประจำปีงบประมาณ พ.ศ. ๒๕๖๑

อาศัยอำนาจตามระเบียบกระทรวงมหาดไทย ว่าด้วยการจัดทำแผนพัฒนาขององค์กรปกครองส่วนท้องถิ่น พ.ศ. ๒๕๔๘ และแก้ไขเพิ่มเติม (ฉบับที่ ๒) พ.ศ.๒๕๕๙ หมวด ๕ การนำแผนพัฒนาไปปฏิบัติ ข้อ ๒๖ คณะกรรมการพัฒนาองค์การบริหารส่วนตำบลหนองปลิง ได้พิจารณาร่างแผนการดำเนินงาน ประจำปีงบประมาณ พ.ศ. ๒๕๖๑ เมื่อวันที่ ๒๘ กันยายน ๒๕๖๐ แล้ว และเสนอนายกองค์การบริหารส่วนตำบลหนองปลิง ประกาศเป็นแผนการดำเนินงาน ประจำปีงบประมาณ พ.ศ. ๒๕๖๑ องค์การบริหารส่วนตำบลหนองปลิง จึงประกาศใช้แผนการดำเนินงาน ประจำปีงบประมาณ พ.ศ. ๒๕๖๑

จึงประกาศให้ทราบโดยทั่วกัน

ประกาศ ณ วันที่ ๒๘ เดือน กันยายน พ.ศ. ๒๕๖๐

(นายวีรพจน์ ทับพุ่ม)

นายกองค์การบริหารส่วนตำบลหนองปลิง

แผนการดำเนินงาน
ประจำปีงบประมาณ พ.ศ. ๒๕๖๑
องค์การบริหารส่วนตำบลหนองปลิง

ฝ่ายนโยบายและแผน สำนักงานปลัด อบต.
อำเภอเมืองนครสวรรค์ จังหวัดนครสวรรค์
www.nongpring.go.th

สารบัญ

	หน้า
ส่วนที่ ๑ บทนำ	**๑**
วัตถุประสงค์ของแผนการดำเนินงาน	๑
ขั้นตอนการจัดทำแผนการดำเนินงาน	๑
ประโยชน์ของแผนการดำเนินงาน	๓
ส่วนที่ ๒ บัญชีสรุปจำนวนโครงการและงบประมาณ	**๔**
บัญชีสรุปจำนวนโครงการและงบประมาณ (ผด ๑) แผนการดำเนินงาน ประจำปีงบประมาณ พ.ศ.๒๕๖๑	๔
บัญชีโครงการ/กิจกรรม/งบประมาณ (ผด ๒) แผนการดำเนินงาน ประจำปีงบประมาณ พ.ศ.๒๕๖๑	๗
ยุทธศาสตร์ที่ ๑ การพัฒนาโครงสร้างพื้นฐาน	**๗**
๑.๑ แผนงานเคหะและชุมชน	๗
ยุทธศาสตร์ที่ ๒ การส่งเสริมคุณภาพชีวิต	**๑๙**
๒.๑ แผนงานสาธารณสุข	๑๙
๒.๒ แผนงานการศึกษา	๒๐
๒.๓ แผนงานสังคมสงเคราะห์	๒๒
๒.๔ แผนงานสร้างความเข้มแข็งของชุมชน	๒๓
๒.๕ แผนงานการศาสนาวัฒนธรรมและนันทนาการ	๒๔
๒.๖ แผนงานงบกลาง	๒๔
ยุทธศาสตร์ที่ ๓ การจัดระเบียบชุมชน สังคม และการรักษาความสงบเรียบร้อย	**๒๖**
๓.๑ แผนงานบริหารงานทั่วไป	๒๖
๓.๒ แผนงานการรักษาความสงบภายใน	๒๗
ยุทธศาสตร์ที่ ๔ การบริหารจัดการและการอนุรักษ์ทรัพยากรธรรมชาติและสิ่งแวดล้อม	**๒๘**
๔.๑ แผนงานบริหารงานทั่วไป	๒๘
๔.๒ แผนงานการรักษาความสงบภายใน	๒๙

หน้า

ยุทธศาสตร์ที่ ๕ การอนุรักษ์และสืบสานศาสนา ศิลปวัฒนธรรม จารีตประเพณี และภูมิปัญญาท้องถิ่น **๓๐**

๕.๑ แผนงานการศาสนาวัฒนธรรมและนันทนาการ ๓๐

ยุทธศาสตร์ที่ ๖ การสร้างธรรมาภิบาลและการบริหารจัดการบ้านเมืองที่ดี **๓๑**

๖.๑ แผนงานบริหารงานทั่วไป ๓๑

ยุทธศาสตร์ที่ ๗ การป้องกันและแก้ไขปัญหายาเสพติด **๓๓**

๗.๑ แผนงานสร้างความเข้มแข็งของชุมชน ๓๓

บัญชีครุภัณฑ์ **๓๔**

ส่วนที่ ๑
บทนำ

ตามระเบียบกระทรวงมหาดไทย ว่าด้วยการจัดทำแผนพัฒนาขององค์กรปกครองส่วนท้องถิ่น พ.ศ. ๒๕๔๘ และแก้ไขเพิ่มเติม (ฉบับที่ ๒) พ.ศ. ๒๕๕๙ กำหนดให้องค์กรปกครองส่วนท้องถิ่นจัดทำแผนพัฒนาท้องถิ่นสี่ปี และแผนการดำเนินงานให้จัดทำให้แล้วเสร็จภายในสามสิบวันนับแต่วันที่ประกาศใช้งบประมาณรายจ่ายประจำปี งบประมาณรายจ่ายเพิ่มเติม งบประมาณจากเงินสะสม หรือได้รับแจ้งแผนงานและโครงการจากหน่วยงานราชการส่วนกลาง ส่วนภูมิภาค รัฐวิสาหกิจหรือหน่วยงานอื่นๆ ที่ต้องดำเนินการในพื้นที่องค์กรปกครองส่วนท้องถิ่นในปีงบประมาณนั้น สำหรับแผนการดำเนินงาน เป็นแผนที่มีจุดมุ่งหมายเพื่อแสดงถึงรายละเอียดแผนงาน/โครงการพัฒนาและกิจกรรมที่ดำเนินการจริงทั้งหมดในพื้นที่ขององค์กรปกครองส่วนท้องถิ่น ประจำปีงบประมาณนั้น ทำให้แนวทางในการดำเนินโครงการกิจกรรมขององค์กรปกครองส่วนท้องถิ่น มีความชัดเจนในการปฏิบัติมากขึ้น มีการประสานและบูรณาการทำงานกับหน่วยงานและการจำแนกรายละเอียดต่างๆ ของแผนงาน/โครงการ และแผนการดำเนินงานจะทำให้การติดตามประเมินผลเมื่อสิ้นปีมีความสะดวกมากขึ้นอีกด้วย

วัตถุประสงค์ของแผนการดำเนินงาน

๑. แผนการดำเนินงาน แสดงถึงรายละเอียดแผนงาน/โครงการพัฒนาและกิจกรรมการพัฒนาที่ดำเนินการจริงทั้งหมดในพื้นที่ขององค์กรปกครองส่วนท้องถิ่น ประจำปีงบประมาณนั้น เพื่อให้แนวทางในการดำเนินงานในปีงบประมาณนั้นขององค์กรปกครองส่วนท้องถิ่นมีความชัดเจนในการปฏิบัติมากขึ้น ลดความซ้ำซ้อนของโครงการ มีการประสานและบูรณาการทำงานกับหน่วยงานและจำแนกรายละเอียดต่าง ๆ ของแผนงาน/โครงการในแผนการดำเนินงาน

๒. แผนการดำเนินงาน จะเป็นเครื่องมือสำคัญในการบริหารงานของผู้บริหารท้องถิ่น เพื่อควบคุมการดำเนินงานให้เป็นไปอย่างเหมาะสม และมีประสิทธิภาพ

๓. แผนการดำเนินงาน จะกำหนดรายละเอียดโครงการ/กิจกรรมการพัฒนาที่ดำเนินการในพื้นที่ขององค์กรปกครองส่วนท้องถิ่น โดยโครงการ/กิจกรรมการพัฒนาที่จะบรรจุในแผนการดำเนินงาน จะมีที่มาจาก (๑) งบประมาณรายจ่ายประจำปี งบประมาณรายจ่ายเพิ่มเติมขององค์กรปกครองส่วนท้องถิ่น การจ่ายขาดเงินสะสม รวมทั้งเงินอุดหนุนที่องค์กรปกครองส่วนท้องถิ่นอุดหนุนให้หน่วยงานอื่นดำเนินการ (๒) โครงการ/กิจกรรมการพัฒนาที่องค์กรปกครองส่วนท้องถิ่นดำเนินการเองโดยไม่ใช้งบประมาณ (ถ้ามี) (๓) โครงการ/กิจกรรมการพัฒนาของหน่วยราชการส่วนกลาง ส่วนภูมิภาค หรือหน่วยงานอื่น ๆ ที่ดำเนินการในพื้นที่ขององค์กรปกครองส่วนท้องถิ่น (๔) โครงการ/กิจกรรมการพัฒนาที่องค์กรปกครองส่วนท้องถิ่นประสานการดำเนินโครงการ/กิจกรรมพัฒนาที่มีปรากฏอยู่ในแผนพัฒนาขององค์การบริหารส่วนจังหวัดหรือแผนพัฒนาจังหวัด

ขั้นตอนการจัดทำแผนการดำเนินงาน

องค์การบริหารส่วนตำบลหนองปลิง ได้จัดทำแผนการดำเนินงานโดยถือปฏิบัติตามระเบียบกระทรวงมหาดไทย ว่าด้วยการจัดทำแผนพัฒนาขององค์กรปกครองส่วนท้องถิ่น พ.ศ. ๒๕๔๘ และแก้ไขเพิ่มเติมถึง (ฉบับที่ ๒) พ.ศ. ๒๕๕๙ โดยมีขั้นตอนการดำเนินการดังนี้

ขั้นตอนที่ ๑ คณะกรรมการสนับสนุนการจัดทำแผนพัฒนาท้องถิ่นรวบรวมแผนงาน โครงการพัฒนาขององค์กรปกครองส่วนท้องถิ่น หน่วยงานราชการ ส่วนกลาง ส่วนภูมิภาค รัฐวิสาหกิจและของหน่วยงานอื่น ๆ ที่ดำเนินการในพื้นที่ขององค์กรปกครองส่วนท้องถิ่น รวมทั้งโครงการ/กิจกรรมการพัฒนาที่มีปรากฏอยู่ในแผนพัฒนาขององค์การบริหารส่วนจังหวัดหรือแผนพัฒนาจังหวัด แล้วจัดทำร่างแผนการดำเนินงานเสนอคณะกรรมการพัฒนาท้องถิ่น

ขั้นตอนที่ ๒ คณะกรรมการพัฒนาท้องถิ่นพิจารณาร่างแผนการดำเนินงานแล้วเสนอต่อผู้บริหารท้องถิ่นประกาศเป็นแผนการดำเนินงาน ทั้งนี้ ให้ปิดประกาศแผนการดำเนินงานภายในสิบห้าวัน นับแต่วันที่ประกาศ เพื่อให้ประชาชนในท้องถิ่นทราบโดยทั่วกัน และต้องปิดประกาศไว้อย่างน้อยสามสิบวัน

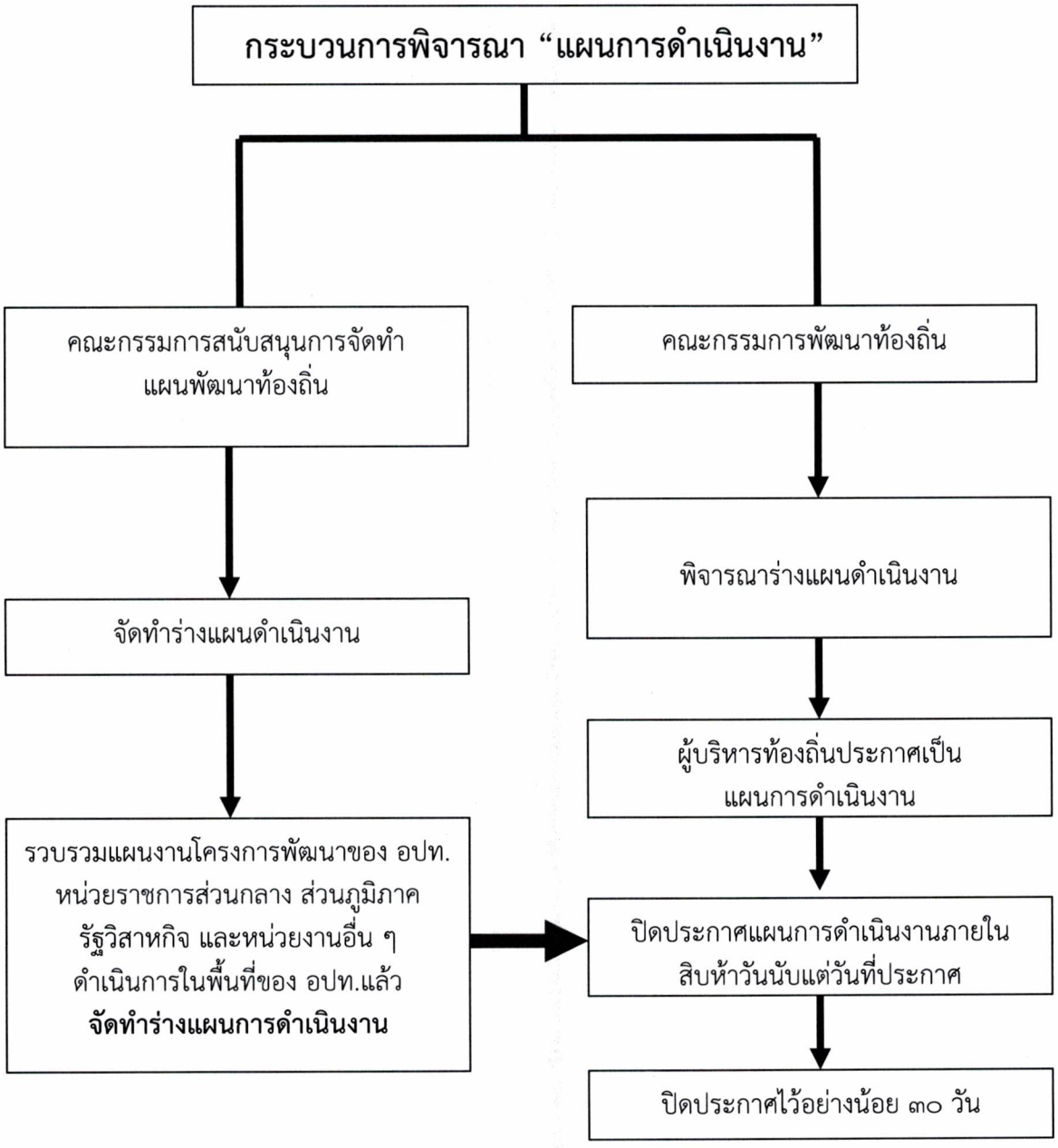

ประโยชน์ของแผนการดำเนินงาน

แผนการดำเนินงานเป็นแผนงานเพื่อให้ทราบถึงรายละเอียดแผนงาน โครงการ/กิจกรรมที่จะเกิดขึ้นในพื้นที่องค์กรปกครองส่วนท้องถิ่นในปีงบประมาณนั้น ซึ่งจะนำไปใช้เป็นเครื่องมือสำคัญในการบริหารงานของผู้บริหารท้องถิ่น และควบคุมการดำเนินงานให้เป็นไปอย่างเหมาะสม และมีประสิทธิภาพ รวมทั้งยังเป็นเครื่องมือในการติดตามการดำเนินงานและประเมินผลการพัฒนาขององค์กรปกครองส่วนท้องถิ่น และมีประโยชน์ต่อองค์กรปกครองส่วนท้องถิ่น ดังนี้

๑. ทำให้การดำเนินงานแผนงาน/โครงการพัฒนาในปีงบประมาณ มีความชัดเจนในการปฏิบัติมากขึ้น
๒. มีความสะดวกในการติดตามประเมินผลการนำแผนไปปฏิบัติ มีความสะดวกและมีประสิทธิภาพ
๓. เพื่อให้การใช้จ่ายงบประมาณในแต่ละปีของหน่วยงานเป็นไปอย่างมีประสิทธิภาพ
๔. ทราบถึงจำนวนงบประมาณที่ต้องจ่ายจริงในแต่ละปี
๕. สามารถบริหารเวลาในการดำเนินงานโครงการของทุกกอง/ส่วนราชการขององค์การบริหารส่วนตำบลหนองปลิง
๖. สามารถนำแผนการดำเนินงานมาวิเคราะห์ปัญหาอันเกิดจากการดำเนินโครงการต่าง ๆ ตามงบประมาณในปีงบประมาณ พ.ศ.๒๕๖๑ ได้อย่างถูกต้อง

ผด ๑

บัญชีสรุปจำนวนโครงการและงบประมาณ
แผนการดำเนินงาน ประจำปีงบประมาณ พ.ศ.๒๕๖๑
องค์การบริหารส่วนตำบลหนองปลิง อำเภอเมืองนครสวรรค์ จังหวัดนครสวรรค์

ยุทธศาสตร์/แนวทางการพัฒนา	จำนวนโครงการที่ดำเนินการ	คิดเป็นร้อยละของโครงการทั้งหมด	จำนวนงบประมาณ	คิดเป็นร้อยละของงบประมาณทั้งหมด	หน่วยงานดำเนินการ
ยุทธศาสตร์ที่ ๑ การพัฒนาโครงสร้างพื้นฐาน					
๑.๑ แผนงานเคหะและชุมชน	๓๘	๓๙.๕๘	๘,๘๐๒,๐๐๐	๒๒.๓๒	กองช่าง
รวมยุทธศาสตร์ที่ ๑	**๓๘**	**๓๙.๕๘**	**๘,๘๐๒,๐๐๐**	**๒๒.๓๒**	
ยุทธศาสตร์ที่ ๒ การส่งเสริมคุณภาพชีวิต					
๒.๑ แผนงานสาธารณสุข	๒	๒.๐๘	๒๑๐,๐๐๐	๐.๕๓	สำนักงานปลัด
๒.๒ แผนงานการศึกษา	๗	๗.๒๙	๔,๓๐๓,๐๐๐	๑๐.๙๑	กองการศึกษาฯ
๒.๓ แผนงานสังคมสงเคราะห์	๓	๓.๑๓	๑๓๐,๐๐๐	๐.๓๓	กองสวัสดิการสังคม
๒.๔ แผนงานสร้างความเข้มแข็งของชุมชน	๔	๔.๑๗	๕๘๕,๐๐๐	๑.๔๘	กองสวัสดิการสังคม
๒.๕ แผนงานการศาสนาวัฒนธรรมและนันทนาการ	๑	๑.๐๔	๑๐๐,๐๐๐	๐.๒๕	สำนักงานปลัด
๒.๖ แผนงานงบกลาง	๕	๕.๒๑	๒๐,๙๐๐,๐๐๐	๕๓.๐๑	กองสวัสดิการสังคม,สำนักงานปลัด
รวมยุทธศาสตร์ที่ ๒	**๒๒**	**๒๒.๙๒**	**๒๖,๒๒๘,๐๐๐**	**๖๖.๕๒**	

ยุทธศาสตร์/แนวทางการพัฒนา	จำนวนโครงการที่ดำเนินการ	คิดเป็นร้อยละของโครงการทั้งหมด	จำนวนงบประมาณ	คิดเป็นร้อยละของงบประมาณทั้งหมด	หน่วยงานดำเนินการ
ยุทธศาสตร์ที่ ๓ การจัดระเบียบชุมชน สังคม และการรักษาความสงบเรียบร้อย					
๓.๑ แผนงานบริหารงานทั่วไป	๓	๓.๑๓	๑,๑๔๐,๐๐๐	๒.๘๙	สำนักงานปลัด
๓.๒ แผนงานการรักษาความสงบภายใน	๖	๖.๒๕	๓๕๕,๐๐๐	๐.๙๐	สำนักงานปลัด
รวมยุทธศาสตร์ที่ ๓	**๙**	**๙.๓๘**	**๑,๔๙๕,๐๐๐**	**๓.๗๙**	
ยุทธศาสตร์ที่ ๔ การบริหารจัดการและการอนุรักษ์ทรัพยากรธรรมชาติและสิ่งแวดล้อม					
๔.๑ แผนงานบริหารงานทั่วไป	๒	๒.๐๘	๑๑๕,๐๐๐	๐.๒๙	สำนักงานปลัด
๔.๒ แผนงานการรักษาความสงบภายใน	๑	๑.๐๔	๕๐,๐๐๐	๐.๑๓	สำนักงานปลัด
รวมยุทธศาสตร์ที่ ๔	**๓**	**๓.๑๒**	**๑๖๕,๐๐๐**	**๐.๔๒**	
ยุทธศาสตร์ที่ ๕ การอนุรักษ์และสืบสานศาสนา ศิลปวัฒนธรรม จารีตประเพณี และภูมิปัญญาท้องถิ่น					
๕.๑ แผนงานการศาสนาวัฒนธรรมและนันทนาการ	๔	๔.๑๗	๗๕,๐๐๐	๐.๑๙	กองการศึกษา,กองสวัสดิการสังคม
รวมยุทธศาสตร์ที่ ๕	**๔**	**๔.๑๗**	**๗๕,๐๐๐**	**๐.๑๙**	

ยุทธศาสตร์/แนวทางการพัฒนา	จำนวนโครงการที่ดำเนินการ	คิดเป็นร้อยละของโครงการทั้งหมด	จำนวนงบประมาณ	คิดเป็นร้อยละของงบประมาณทั้งหมด	หน่วยงานดำเนินการ
ยุทธศาสตร์ที่ ๖ การสร้างธรรมาภิบาลและการบริหารจัดการบ้านเมืองที่ดี					
๖.๑ แผนงานบริหารงานทั่วไป	๗	๗.๒๙	๑,๕๙๓,๐๐๐	๔.๐๔	สำนักงานปลัด,กองคลัง,กองช่าง
รวมยุทธศาสตร์ที่ ๖	**๗**	**๗.๒๙**	**๑,๕๙๓,๐๐๐**	**๔.๐๔**	
ยุทธศาสตร์ที่ ๗ การป้องกันและแก้ไขปัญหายาเสพติด					
๗.๑ แผนงานสร้างความเข้มแข็งของชุมชน	๔	๔.๑๗	๑๐๕,๐๐๐	๐.๒๗	สำนักงานปลัด,กองการศึกษา
รวมยุทธศาสตร์ที่ ๗	**๔**	**๔.๑๗**	**๑๐๕,๐๐๐**	**๐.๒๗**	
บัญชีครุภัณฑ์	๙	**๙.๓๘**	**๙๖๔,๖๐๐**	**๒.๔๕**	สำนักงานปลัด,กองการศึกษา กองคลัง,กองช่าง
รวมบัญชีครุภัณฑ์	**๙**	**๙.๓๘**	**๙๖๔,๖๐๐**	**๒.๔๕**	
รวมทั้งสิ้น	**๙๖**	**๑๐๐**	**๓๙,๔๒๗,๖๐๐**	**๑๐๐**	

ผด ๒

บัญชีโครงการ/กิจกรรม/งบประมาณ
แผนการดำเนินงาน ประจำปีงบประมาณ พ.ศ.๒๕๖๑
องค์การบริหารส่วนตำบลหนองปลิง อำเภอเมืองนครสวรรค์ จังหวัดนครสวรรค์

๑. ยุทธศาสตร์การพัฒนาโครงสร้างพื้นฐาน

๑.๑ แผนงานเคหะและชุมชน

ลำดับที่	โครงการ/กิจกรรม	รายละเอียดของโครงการ/กิจกรรม	งบประมาณ (บาท)	สถานที่ดำเนินการ	หน่วยดำเนินการ	พ.ศ. ๒๕๖๐			พ.ศ. ๒๕๖๑								
						ต.ค.	พ.ย.	ธ.ค.	ม.ค.	ก.พ.	มี.ค.	เม.ย.	พ.ค.	มิ.ย.	ก.ค.	ส.ค.	ก.ย.
๑	วางท่อระบายน้ำ คสล.จากคลองสาธารณะไปโรงเรียนวัดหนองปลิง หมู่ที่ ๑ (แผนพัฒนาท้องถิ่นสี่ปี หน้าที่ ๑๐๖ ลำดับที่ ๙๕)	ค่าวางท่อระบายน้ำ คสล.จากคลองสาธารณะไปโรงเรียนวัดหนองปลิง หมู่ที่ ๑ วางท่อขนาดเส้นผ่าศูนย์กลาง ๐.๔๐ เมตร ระยะทางยาว ๔๗๐ เมตร พร้อมบ่อพักฝา คสล. ทุกระยะ ๑๐ เมตร	๔๙๔,๐๐๐	หมู่ที่ ๑	กองช่าง						←					→	
๒	วางท่อระบายน้ำ คสล.บริเวณบ้านนางเล็ก เสือพุก ไปถึงคลองสาธารณะ หมู่ที่ ๑ (แผนพัฒนาท้องถิ่นสี่ปี หน้าที่ ๑๐๖ ลำดับที่ ๙๖)	ค่าวางท่อระบายน้ำ คสล.บริเวณบ้านนางเล็ก เสือพุก ไปถึงคลองสาธารณะ หมู่ที่ ๑ วางท่อขนาดเส้นผ่าศูนย์กลาง ๐.๖๐ เมตร ระยะทางยาว ๒๓๘ เมตร พร้อมบ่อพักฝา คสล. ทุกระยะ ๑๐ เมตร	๔๙๘,๐๐๐	หมู่ที่ ๑	กองช่าง						←					→	

ลำดับที่	โครงการ/กิจกรรม	รายละเอียดของโครงการ/กิจกรรม	งบประมาณ (บาท)	สถานที่ดำเนินการ	หน่วยดำเนินการ	พ.ศ. ๒๕๖๐			พ.ศ. ๒๕๖๑								
						ต.ค.	พ.ย.	ธ.ค.	ม.ค.	ก.พ.	มี.ค.	เม.ย.	พ.ค.	มิ.ย.	ก.ค.	ส.ค.	ก.ย.
๓	ขยายเขตน้ำประปาส่วนภูมิภาค บริเวณกลุ่มบ้านนางยุพา จันทร์หวา หมู่ที่ ๑ (แผนพัฒนาท้องถิ่นสี่ปี หน้าที่ ๑๒๓ ลำดับที่ ๑๕๙)	จ่ายเป็นเงินอุดหนุนขยายเขตประปาส่วนภูมิภาคกลุ่มบ้านนางยุพา จันทร์หวา	๑๐๐,๐๐๐	หมู่ที่ ๑	กองช่าง				←	—	—	—	—	→			
๔	ก่อสร้างถนนลาดยางแอสฟัลท์ติกคอนกรีตบริเวณบ้านพักตำรวจรถไฟถึงถนนทางหลวงแผ่นดินหมายเลข ๓๐๐๔ หมู่ที่ ๒ (แผนพัฒนาท้องถิ่นสี่ปี หน้าที่ ๘๖ ลำดับที่ ๑๒)	ค่าก่อสร้างถนนลาดยางแอสฟัลท์ติกคอนกรีตบริเวณบ้านพักตำรวจรถไฟถึงถนนทางหลวงแผ่นดินหมายเลข ๓๐๐๔ หมู่ที่ ๒ ความกว้าง ๕ เมตร ระยะทางยาว ๓๑๑ เมตร หนา ๐.๐๕ เมตร หรือมีพื้นที่ไม่น้อยกว่า ๑,๕๕๕ ตารางเมตร	๔๙๘,๐๐๐	หมู่ที่ ๑	กองช่าง							←	—	—	—	→
๕	ก่อสร้างถนน คสล.บริเวณบ้านนางบัวลอย ถึงยบ้านนายทอง หมู่ที่ ๒ (แผนพัฒนาท้องถิ่นสี่ปี หน้าที่ ๘๗ ลำดับที่ ๑๓)	ค่าก่อสร้างถนน คสล.บริเวณบ้านนางบัวลอยถึงบ้านนายทอง หมู่ที่ ๒ ความกว้าง ๕ เมตร ระยะทางยาว ๑๒๐ เมตร หนา ๐.๑๕ เมตร หรือมีพื้นที่ไม่น้อยกว่า ๖๐๐ ตารางเมตร ลงหินคลุกไหล่ทางทั้งสองข้างๆ ละ๐.๕๐เมตร	๒๗๙,๐๐๐	หมู่ที่ ๒	กองช่าง					←	—	—	—	—	→	

ลำดับที่	โครงการ/กิจกรรม	รายละเอียดของโครงการ/กิจกรรม	งบประมาณ (บาท)	สถานที่ดำเนินการ	หน่วยดำเนินการ	พ.ศ. ๒๕๖๐			พ.ศ. ๒๕๖๑								
						ต.ค.	พ.ย.	ธ.ค.	ม.ค.	ก.พ.	มี.ค.	เม.ย.	พ.ค.	มิ.ย.	ก.ค.	ส.ค.	ก.ย.
๖	วางท่อระบายน้ำ คสล.บริเวณซอยขวัญใจชาวพุทธต่อจากท่อเดิมไปคลองเงินเต็มรีสอร์ท หมู่ที่ ๒ (แผนพัฒนาท้องถิ่นสี่ปี หน้าที่ ๑๑๒ ลำดับที่ ๑๑๗)	ค่าวางท่อระบายน้ำ คสล.บริเวณซอยขวัญใจชาวพุทธต่อจากท่อเดิมไปคลองเงินเต็มรีสอร์ท หมู่ที่ ๒ วางท่อขนาดเส้นผ่าศูนย์กลาง ๐.๔๐ เมตร ระยะทางยาว ๒๘๓ เมตร พร้อมบ่อพักฝา คสล.ทุกระยะ ๑๐ เมตร	๓๑๙,๐๐๐	หมู่ที่ ๒	กองช่าง					←	→	→	→	→	→	→	
๗	วางท่อระบายน้ำ คสล.บริเวณซอย ร.ต.สำเนียง ด้วงนคร หมู่ที่ ๒ (แผนพัฒนาท้องถิ่นสี่ปี หน้าที่ ๑๑๓ ลำดับที่ ๑๒๓)	ค่าวางท่อระบายน้ำ คสล.บริเวณซอย ร.ต.สำเนียง ด้วงนคร หมู่ที่ ๒ วางท่อขนาดเส้นผ่าศูนย์กลาง ๐.๓๐ เมตร ระยะทางยาว ๔๘ เมตร พร้อมบ่อพักฝา คสล.ทุกระยะ ๑๐ เมตร	๔๒,๐๐๐	หมู่ที่ ๒	กองช่าง			←	→	→	→	→	→	→			
๘	วางท่อระบายน้ำ คสล.บริเวณซอยขวัญใจชาวพุทธแยกที่ ๑ ซ้ายมือ หมู่ที่ ๒ (แผนพัฒนาท้องถิ่นสี่ปี หน้าที่ ๑๑๓ ลำดับที่ ๑๒๑)	ค่าวางท่อระบายน้ำ คสล.บริเวณซอยขวัญใจชาวพุทธแยกที่ ๑ ซ้ายมือ หมู่ที่ ๒ วางท่อขนาดเส้นผ่าศูนย์กลาง ๐.๓๐ เมตร ระยะทางยาว ๕๓ เมตร พร้อมบ่อพักฝา คสล. ทุกระยะ ๑๐ เมตร	๔๕,๐๐๐	หมู่ที่ ๒	กองช่าง				←	→	→	→	→	→	→		

ลำดับที่	โครงการ/กิจกรรม	รายละเอียดของโครงการ/กิจกรรม	งบประมาณ (บาท)	สถานที่ดำเนินการ	หน่วยดำเนินการ	พ.ศ. ๒๕๖๐			พ.ศ. ๒๕๖๑								
						ต.ค.	พ.ย.	ธ.ค.	ม.ค.	ก.พ.	มี.ค.	เม.ย.	พ.ค.	มิ.ย.	ก.ค.	ส.ค.	ก.ย.
๙	วางท่อระบายน้ำ คสล.บริเวณซอยบ้านนางนุช สนเผือก หมู่ที่ ๒ (แผนพัฒนาท้องถิ่นสี่ปี หน้าที่ ๑๑๓ ลำดับที่ ๑๒๒)	ค่าวางท่อระบายน้ำ คสล.บริเวณซอยบ้านนางนุช สนเผือก หมู่ที่ ๒ วางท่อขนาดเส้นผ่าศูนย์กลาง ๐.๔๐ เมตร ระยะทางยาว ๑๒๒ เมตร พร้อมบ่อพักฝา คสล.ทุกระยะ ๑๐ เมตร	๑๓๖,๐๐๐	หมู่ที่ ๒	กองช่าง						←					→	
๑๐	วางท่อระบายน้ำ คสล.บริเวณบ้านผู้พันอเนก ซอยอนุบาลพัดทองแยก ๓ หมู่ที่ ๒ (แผนพัฒนาท้องถิ่นสี่ปี หน้าที่ ๑๑๒ ลำดับที่ ๑๒๐)	ค่าวางท่อระบายน้ำ คสล.บริเวณบ้านผู้พันอเนก ซอยอนุบาลพัดทองแยก ๓ หมู่ที่ ๒ วางท่อขนาดเส้นผ่าศูนย์กลาง ๐.๔๐ เมตร ระยะทางยาว ๑๔๗ เมตร พร้อมบ่อพักฝา คสล.ทุกระยะ ๑๐ เมตร	๑๖๕,๐๐๐	หมู่ที่ ๒	กองช่าง				←							→	
๑๑	วางท่อระบายน้ำ คสล.บริเวณซอยบ้านพันโทสันต์ ซอยอนุบาลพัดทอง แยก ๒ หมู่ที่ ๒ (แผนพัฒนาท้องถิ่นสี่ปี หน้าที่ ๑๑๒ ลำดับที่ ๑๑๙)	ค่าวางท่อระบายน้ำ คสล.บริเวณซอยบ้านพันโทสันต์ ซอยอนุบาลพัดทอง แยก ๒ หมู่ที่ ๒ วางท่อขนาดเส้นผ่าศูนย์กลาง ๐.๔๐ เมตร ระยะทางยาว ๑๖๓ เมตร พร้อมบ่อพักฝา คสล.ทุกระยะ ๑๐ เมตร	๑๘๔,๐๐๐	หมู่ที่ ๒	กองช่าง				←							→	
๑๒	วางท่อระบายน้ำ คสล.บริเวณบ้านหมอน้อยไปถึงซอยบ้านจ่าหมูจุ่ม หมู่ที่ ๒ (แผนพัฒนาท้องถิ่นสี่ปี หน้าที่ ๑๑๑ ลำดับที่ ๑๑๖)	ค่าวางท่อระบายน้ำ คสล.บริเวณบ้านหมอน้อยไปถึงซอยบ้านจ่าหมูจุ่ม หมู่ที่ ๒ วางท่อขนาดเส้นผ่าศูนย์กลาง ๐.๓๐ เมตร ระยะทางยาว ๑๓๖ เมตร พร้อมบ่อพักฝา คสล.ทุกระยะ ๑๐ เมตร	๑๑๙,๐๐๐	หมู่ที่ ๒	กองช่าง				←							→	

ลำดับที่	โครงการ/กิจกรรม	รายละเอียดของโครงการ/กิจกรรม	งบประมาณ (บาท)	สถานที่ดำเนินการ	หน่วยดำเนินการ	พ.ศ. ๒๕๖๐			พ.ศ. ๒๕๖๑								
						ต.ค.	พ.ย.	ธ.ค.	ม.ค.	ก.พ.	มี.ค.	เม.ย.	พ.ค.	มิ.ย.	ก.ค.	ส.ค.	ก.ย.
๑๓	ก่อสร้างท่อลอดเหลี่ยมบริเวณเงินเต็มรีสอร์ท หมู่ที่ ๒ (แผนพัฒนาท้องถิ่นสี่ปี หน้าที่ ๑๑๐ ลำดับที่ ๑๑๒)	ค่าก่อสร้างท่อลอดเหลี่ยมบริเวณเงินเต็มรีสอร์ท หมู่ที่ ๒ ขนาดท่อลอดเหลี่ยม ๒.๑๐x๒.๑๐ เมตร กว้าง ๕ เมตร ๒ ช่อง พร้อมผิวจราจร	๒๙๘,๐๐๐	หมู่ที่ ๒	กองช่าง						←	—	—	—	—	—	→
๑๔	ก่อสร้างถนนพูนดินลงหินคลุกบริเวณสายวัดเก่าไปลำห้วยคันตะบอง หมู่ที่ ๓ (แผนพัฒนาท้องถิ่นสี่ปี หน้าที่ ๘๘ ลำดับที่ ๑๘)	ค่าก่อสร้างถนนพูนดินลงหินคลุกบริเวณสายวัดเก่าไปลำห้วยคันตะบอง หมู่ที่ ๓ ขนาดความกว้าง ๖ เมตร ระยะทางยาว ๑,๔๐๐ เมตร หินคลุก หนา ๐.๑๐ เมตร หรือมีพื้นที่ไม่น้อยกว่า ๘,๔๐๐ ตารางเมตร	๔๙๙,๐๐๐	หมู่ที่ ๓	กองช่าง						←	—	—	—	—	—	→
๑๕	ก่อสร้างถนน คสล.บริเวณแท้งค์น้ำประปาอ่างเก็บน้ำอ่างหิน หมู่ที่ ๓ (แผนพัฒนาท้องถิ่นสี่ปี หน้าที่ ๘๘ ลำดับที่ ๑๙)	ค่าก่อสร้างถนน คสล.บริเวณแท้งค์น้ำประปาอ่างเก็บน้ำอ่างหิน หมู่ที่ ๓ ขนาดความกว้าง ๔ เมตร ระยะทางยาว ๕๕ เมตร หนา ๐.๑๕ เมตร หรือมีพื้นที่ไม่น้อยกว่า ๒๒๐ ตารางเมตร ลงหินคลุกไหล่ทางทั้งสองข้างๆละ ๐.๕๐ เมตร	๑๐๔,๐๐๐	หมู่ที่ ๓	กองช่าง				←	—	—	—	—	—	→		
๑๖	ติดตั้งไฟถนนโซล่าเซลล์ หมู่ที่ ๓ (แผนพัฒนาท้องถิ่นสี่ปี หน้าที่ ๑๒๕ ลำดับที่ ๑๖๙)	ค่าติดตั้งไฟถนนโซล่าเซลล์ หมู่ที่ ๓ จำนวน ๔ จุดๆ ละ ๕,๐๐๐ บาท เพื่อให้แสงสว่างในจุดที่ไฟฟ้าเข้าไม่ถึงเพื่อความปลอดภัยของประชาชนตำบลหนองปลิง	๒๐๐,๐๐๐	หมู่ที่ ๓	กองช่าง				←	—	—	—	—	—	→		

ลำดับที่	โครงการ/กิจกรรม	รายละเอียดของโครงการ/กิจกรรม	งบประมาณ (บาท)	สถานที่ดำเนินการ	หน่วยดำเนินการ	พ.ศ. ๒๕๖๐			พ.ศ. ๒๕๖๑								
						ต.ค.	พ.ย.	ธ.ค.	ม.ค.	ก.พ.	มี.ค.	เม.ย.	พ.ค.	มิ.ย.	ก.ค.	ส.ค.	ก.ย.
๑๗	ก่อสร้างถนน คสล.แยกจากถนนสายหนองปลิง-เขาทอง ไปบริเวณบ้านนางนงค์ลักษณ์ กลัดเพ็ชร หมู่ที่ ๔ (แผนพัฒนาท้องถิ่นสี่ปี หน้าที่ ๙๒ ลำดับที่ ๓๑)	ค่าก่อสร้างถนน คสล.แยกจากถนนสายหนองปลิง-เขาทอง ไปบริเวณบ้านนางนงค์ลักษณ์ กลัดเพ็ชร หมู่ที่ ๔ ความกว้าง ๓ เมตร ระยะทางยาว ๓๐๐ เมตร หนา ๐.๑๕ เมตร หรือมีพื้นที่ไม่น้อยกว่า ๙๐๐ ตารางเมตร ลงหินคลุกไหล่ทางทั้งสองข้างๆ ละ ๐.๕๐ เมตร	๔๙๐,๐๐๐	หมู่ที่ ๔	กองช่าง								←	—	—	—	→
๑๘	ก่อสร้างถนน คสล.บริเวณกลุ่มบ้านนายไหม หมู่ที่ ๔ (แผนพัฒนาท้องถิ่นสี่ปี หน้าที่ ๙๒ ลำดับที่ ๓๐)	ค่าก่อสร้างถนน คสล.บริเวณกลุ่มบ้านนายไหม หมู่ที่ ๔ ความกว้าง ๔ เมตร ระยะทางยาว ๒๖๒ เมตร หนา ๐.๑๕ เมตร หรือมีพื้นที่ไม่น้อยกว่า ๑,๐๔๘ ตารางเมตร ลงหินคลุกไหล่ทางทั้งสองข้างๆละ ๐.๕๐ เมตร	๔๙๕,๐๐๐	หมู่ที่ ๔	กองช่าง								←	—	—	—	→
๑๙	ติดตั้งไฟถนนโซล่าเซลล์ หมู่ที่ ๔ (แผนพัฒนาท้องถิ่นสี่ปี หน้าที่ ๑๒๕ ลำดับที่ ๑๖๙)	ค่าติดตั้งไฟถนนโซล่าเซลล์ หมู่ที่ ๔ จำนวน ๓ จุดๆ ละ ๕๐,๐๐๐ บาท เพื่อให้แสงสว่างในจุดที่ไฟฟ้าเข้าไม่ถึงเพื่อความปลอดภัยของประชาชนตำบลหนองปลิง	๑๕๐,๐๐๐	หมู่ที่ ๔	กองช่าง						←	—	—	—	→		

ลำดับที่	โครงการ/กิจกรรม	รายละเอียดของโครงการ/กิจกรรม	งบประมาณ (บาท)	สถานที่ดำเนินการ	หน่วยดำเนินการ	พ.ศ. ๒๕๖๐			พ.ศ. ๒๕๖๑								
						ต.ค.	พ.ย.	ธ.ค.	ม.ค.	ก.พ.	มี.ค.	เม.ย.	พ.ค.	มิ.ย.	ก.ค.	ส.ค.	ก.ย.
๒๐	เครื่องเสียงพร้อมอุปกรณ์ติดตั้งที่ศาลาประชาคม หมู่ที่ ๔ (แผนพัฒนาท้องถิ่นสี่ปี หน้าที่ ๑๒๗ ลำดับที่ ๑๗๔)	ค่าจัดซื้อเครื่องเสียงพร้อมอุปกรณ์ติดตั้งที่ศาลาประชาคม หมู่ที่ ๔ จำนวน ๑ ชุด	๕๐,๐๐๐	หมู่ที่ ๔	กองช่าง												
๒๑	วางท่อระบายน้ำ คสล.บริเวณถนนสายหนองปลิง-เขาทอง ต่อจากท่อระบายน้ำเดิมไปถึงบริเวณบ้านอาจารย์เฉลย มาหล้า หมู่ที่ ๕ (แผนพัฒนาท้องถิ่นสี่ปี หน้าที่ ๑๑๗ ลำดับที่ ๑๓๗)	ค่าวางท่อระบายน้ำ คสล.บริเวณถนนสายหนองปลิง-เขาทอง ต่อจากท่อระบายน้ำเดิมไปถึงบริเวณบ้านอาจารย์เฉลย มาหล้า หมู่ที่๕ วางท่อขนาดเส้นผ่าศูนย์กลาง ๐.๖๐ เมตร ระยะทางยาว ๒๑๐ เมตร พร้อมบ่อพักฝา คสล.ทุกระยะ ๑๐ เมตร	๔๙๘,๐๐๐	หมู่ที่ ๕	กองช่าง												
๒๒	ก่อสร้างถนนพูนดินลงหินคลุกบริเวณซอยบ้านนายบุญเริศ หมู่ที่ ๖ (แผนพัฒนาท้องถิ่นสี่ปี หน้าที่ ๙๔ ลำดับที่ ๔๑)	ค่าก่อสร้างถนนพูนดินลงหินคลุกบริเวณซอยบ้านนายบุญเริศ หมู่ที่ ๖ เป็นถนนดิน ความกว้าง ๓ เมตร ระยะทางยาว ๘๔ เมตร พร้อมลงหินคลุก	๑๔,๐๐๐	หมู่ที่ ๖	กองช่าง												
๒๓	ก่อสร้างถนนพูนดินลงหินคลุกบริเวณซอยบ้านนายเรี่ยม คูหาทอง หมู่ที่ ๖ (แผนพัฒนาท้องถิ่นสี่ปี หน้าที่ ๙๔ ลำดับที่ ๔๐)	ค่าก่อสร้างถนนพูนดินลงหินคลุกบริเวณซอยบ้านนายเรี่ยม คูหาทอง หมู่ที่ ๖ เป็นถนนดิน ความกว้าง ๓ เมตร ระยะทางยาว ๗๒ เมตร พร้อมลงดินหินคลุก	๑๒,๐๐๐	หมู่ที่ ๖	กองช่าง												

ลำดับที่	โครงการ/กิจกรรม	รายละเอียดของโครงการ/กิจกรรม	งบประมาณ (บาท)	สถานที่ดำเนินการ	หน่วยดำเนินการ	พ.ศ. ๒๕๖๐			พ.ศ. ๒๕๖๑								
						ต.ค.	พ.ย.	ธ.ค.	ม.ค.	ก.พ.	มี.ค.	เม.ย.	พ.ค.	มิ.ย.	ก.ค.	ส.ค.	ก.ย.
๒๔	ก่อสร้างถนนพูนดินลงหินคลุกบริเวณซอยบ้านนางแกะไปถึงบ้านนางชู หมู่ที่ ๖ (แผนพัฒนาท้องถิ่นสี่ปี หน้าที่ ๙๔ ลำดับที่ ๔๒)	ค่าก่อสร้างถนนพูนดินลงหินคลุกบริเวณซอยบ้านนางแกะไปถึงบ้านนางชู หมู่ที่ ๖ เป็นถนนดิน ความกว้าง ๔ เมตร ระยะทางยาว ๘๔ เมตร พร้อมลงดินหินคลุก	๑๘,๐๐๐	หมู่ที่ ๖	กองช่าง						←					→	
๒๕	ก่อสร้างถนน คสล.บริเวณบ้านนายวัลลพ ไปถึงบ้านเลขที่ ๓๑๗/๖ หมู่ที่ ๖ (แผนพัฒนาท้องถิ่นสี่ปี หน้าที่ ๙๔ ลำดับที่ ๓๙)	ค่าก่อสร้างถนน คสล.บริเวณบ้านนายวัลลพ ไปถึงบ้านเลขที่ ๓๑๗/๖ หมู่ที่ ๖ ความกว้าง ๔ เมตร ระยะทางยาว ๒๖๓ เมตร หนา ๐.๑๕ เมตร หรือมีพื้นที่ไม่น้อยกว่า ๑,๐๕๒ ตารางเมตร ลงหินคลุกไหล่ทางทั้งสองข้าง ๆละ ๐.๕๐ เมตร	๔๙๗,๐๐๐	หมู่ที่ ๖	กองช่าง								←				→
๒๖	วางท่อระบายน้ำ คสล.บริเวณซอยร่วมใจ ๒ ไปถึงบริเวณบ้านนางอุดม เริงสมัย หมู่ที่ ๖ (แผนพัฒนาท้องถิ่นสี่ปี หน้าที่ ๑๒๐ ลำดับที่ ๑๔๙)	ค่าวางท่อระบายน้ำ คสล.บริเวณซอยร่วมใจ ๒ ไปถึงบริเวณบ้านนางอุดม เริงสมัย หมู่ที่ ๖ วางท่อขนาดเส้นผ่าศูนย์กลาง ๐.๔๐ เมตร ระยะทางยาว ๑๘๓ เมตร พร้อมบ่อพักฝา คสล.ทุกระยะ ๑๐ เมตร	๑๙๕,๐๐๐	หมู่ที่ ๖	กองช่าง						←					→

ลำดับที่	โครงการ/กิจกรรม	รายละเอียดของโครงการ/กิจกรรม	งบประมาณ (บาท)	สถานที่ดำเนินการ	หน่วยดำเนินการ	พ.ศ. ๒๕๖๐			พ.ศ. ๒๕๖๑								
						ต.ค.	พ.ย.	ธ.ค.	ม.ค.	ก.พ.	มี.ค.	เม.ย.	พ.ค.	มิ.ย.	ก.ค.	ส.ค.	ก.ย.
๒๗	วางท่อระบายน้ำ คสล.บริเวณบ้านนายสัญญา กัณฑะ ไปถึงซอยร่วมใจ หมู่ที่ ๖ (แผนพัฒนาท้องถิ่นสี่ปี หน้าที่ ๑๑๙ ลำดับที่ ๑๔๗)	ค่าวางท่อระบายน้ำ คสล.บริเวณบ้านนายสัญญา กัณฑะ ไปถึงซอยร่วมใจ หมู่ที่ ๖ วางท่อขนาดเส้นผ่าศูนย์กลาง ๐.๓๐ เมตร ระยะทางยาว ๔๕ เมตร พร้อมบ่อพักฝา คสล.ทุกระยะ ๑๐ เมตร	๔๐,๐๐๐	หมู่ที่ ๖	กองช่าง					←					→	
๒๘	วางท่อระบายน้ำ คสล.บริเวณโรงงานศิลปเฟอร์นิเจอร์ไปศาลาประชาคมหมู่บ้าน หมู่ที่ ๖ (แผนพัฒนาท้องถิ่นสี่ปี หน้าที่ ๑๑๙ ลำดับที่ ๑๔๖)	ค่าวางท่อระบายน้ำ คสล.บริเวณโรงงานศิลปเฟอร์นิเจอร์ไปศาลาประชาคมหมู่บ้าน หมู่ที่ ๖ วางท่อขนาดเส้นผ่าศูนย์กลาง ๐.๖๐ เมตร ระยะทางยาว ๓๒ เมตร พร้อมบ่อพักฝา คสล.ทุกระยะ ๑๐ เมตร	๗๔,๐๐๐	หมู่ที่ ๖	กองช่าง					←					→	
๒๙	วางท่อระบายน้ำ คสล.บริเวณซอยสมบัติพูนทอง ต่อจากท่อระบายน้ำเดิม หมู่ที่ ๗ (แผนพัฒนาท้องถิ่นสี่ปี หน้าที่ ๑๒๑ ลำดับที่ ๑๕๔)	ค่าวางท่อระบายน้ำ คสล.บริเวณซอยสมบัติพูนทอง ต่อจากท่อระบายน้ำเดิม หมู่ที่ ๗ วางท่อขนาดเส้นผ่าศูนย์กลาง ๐.๔๐ เมตร ระยะทางยาว ๓๓๐ เมตร พร้อมบ่อพักฝา คสล.ทุกระยะ ๑๐ เมตร	๓๓๔,๐๐๐	หมู่ที่ ๗	กองช่าง							←				→

ลำดับที่	โครงการ/กิจกรรม	รายละเอียดของโครงการ/กิจกรรม	งบประมาณ (บาท)	สถานที่ดำเนินการ	หน่วยดำเนินการ	พ.ศ. ๒๕๖๐			พ.ศ. ๒๕๖๑								
						ต.ค.	พ.ย.	ธ.ค.	ม.ค.	ก.พ.	มี.ค.	เม.ย.	พ.ค.	มิ.ย.	ก.ค.	ส.ค.	ก.ย.
๓๐	วางท่อระบายน้ำ คสล.บริเวณบ้านดงขมิ้น ไปถึงบริเวณซอยสมบัติพูนทอง หมู่ที่ ๗ (แผนพัฒนาท้องถิ่นสี่ปี หน้าที่ ๑๒๑ ลำดับที่ ๑๕๕)	ค่าวางท่อระบายน้ำ คสล.บริเวณบ้านดงขมิ้น ไปถึงบริเวณซอยสมบัติพูนทอง หมู่ที่ ๗ วางท่อขนาดเส้นผ่าศูนย์กลาง ๐.๓๐ เมตร ระยะทางยาว ๕๖๗ เมตร พร้อมบ่อพักฝา คสล.ทุกระยะ ๑๐ เมตร	๔๙๔,๐๐๐	หมู่ที่ ๗	กองช่าง								←	→			
๓๑	ก่อสร้างถนน คสล.คอกโค ไปถึงบ้านนางฉลวย บ้านเลขที่ ๒๖๖/๑๐ หมู่ที่ ๗ (แผนพัฒนาท้องถิ่นสี่ปี หน้าที่ ๙๗ ลำดับที่ ๕๒)	ค่าก่อสร้างถนน คสล.บริเวณคอกโคไปถึงบ้านนางฉลวย บ้านเลขที่ ๒๖๖/๑๐ หมู่ที่ ๗ ความกว้าง ๔ เมตร ระยะทางยาว ๒๕๖ เมตร หนา ๐.๑๕ เมตร หรือมีพื้นที่ไม่น้อยกว่า ๑,๐๒๔ ตารางเมตร ลงหินคลุกไหล่ทางทั้งสองข้างๆ ละ ๐.๕๐ เมตร	๔๘๔,๐๐๐	หมู่ที่ ๗	กองช่าง							←					→
๓๒	ก่อสร้างถนน คสล.ซอยเยี่ยมพัฒนา แยกบ้านเลขที่ ๕๐๒-๕๐๒/๔ หมู่ที่ ๗ (แผนพัฒนาท้องถิ่นสี่ปี หน้าที่ ๙๖ ลำดับที่ ๕๐)	ค่าก่อสร้างถนน คสล.ซอยเยี่ยมพัฒนาแยกบ้านเลขที่ ๕๐๒-๕๐๒/๔ หมู่ที่ ๗ ความกว้าง ๒.๕๐-๓ เมตร ระยะทางยาว ๑๕๐ เมตร หนา ๐.๑๕ เมตร หรือมีพื้นที่ไม่น้อยกว่า ๔๓๒ ตารางเมตร ลงหินคลุกไหล่ทางทั้งสองข้างๆ ละ ๐.๕๐ เมตร	๒๑๐,๐๐๐	หมู่ที่ ๗	กองช่าง						←				→	

ลำดับที่	โครงการ/กิจกรรม	รายละเอียดของโครงการ/กิจกรรม	งบประมาณ (บาท)	สถานที่ดำเนินการ	หน่วยดำเนินการ	พ.ศ. ๒๕๖๐			พ.ศ. ๒๕๖๑								
						ต.ค.	พ.ย.	ธ.ค.	ม.ค.	ก.พ.	มี.ค.	เม.ย.	พ.ค.	มิ.ย.	ก.ค.	ส.ค.	ก.ย.
๓๓	ติดตั้งไฟถนนโซล่าเซลล์ หมู่ที่ ๗ (แผนพัฒนาท้องถิ่นสี่ปี หน้าที่ ๙๖ ลำดับที่ ๕๐)	ค่าติดตั้งไฟถนนโซล่าเซลล์ หมู่ที่ ๗ จำนวน ๓ จุดๆ ละ ๕๐,๐๐๐ บาท เพื่อให้แสงสว่างในจุดที่ไฟฟ้าเข้าไม่ถึงเพื่อความปลอดภัยของประชาชนตำบลหนองปลิง	๑๕๐,๐๐๐	หมู่ที่ ๗	กองช่าง					←	→	→	→	→	→		
๓๔	วางท่อระบายน้ำ คสล.บริเวณบ้านนายบำรุงไปถึงคลองสาธารณะ หมู่ที่ ๘ (แผนพัฒนาท้องถิ่นสี่ปี หน้าที่ ๑๒๒ ลำดับที่ ๑๕๗)	ค่าวางท่อระบายน้ำ คสล.บริเวณบ้านนายบำรุง ไปถึงคลองสาธารณะ หมู่ที่ ๘ วางท่อขนาดเส้นผ่าศูนย์กลาง ๐.๖๐ เมตร ระยะทางยาว ๖๒ เมตร พร้อมบ่อพักฝา คสล.ทุกระยะ ๑๐ เมตร	๑๒๔,๐๐๐	หมู่ที่ ๘	กองช่าง					←	→	→	→	→	→	→	
๓๕	ก่อสร้างถนน คสล.บริเวณซอยบ้านผู้ใหญ่สมหมาย บางเอี่ยม หมู่ที่ ๘ (แผนพัฒนาท้องถิ่นสี่ปี หน้าที่ ๙๘ ลำดับที่ ๕๗)	ค่าก่อสร้างถนน คสล.บริเวณบ้านผู้ใหญ่สมหมาย บางเอี่ยม หมู่ที่ ๘ ความกว้าง ๓ เมตร ระยะทางยาว ๕๓ เมตร หนา ๐.๑๕ เมตร หรือมีพื้นที่ไม่น้อยกว่า ๑๕๙ตารางเมตร ลงหินคลุกไหล่ทางทั้งสองข้างๆ ละ๐.๕๐เมตร	๗๗,๐๐๐	หมู่ที่ ๘	กองช่าง					←	→	→	→	→	→	→	

ลำดับที่	โครงการ/กิจกรรม	รายละเอียดของโครงการ/กิจกรรม	งบประมาณ (บาท)	สถานที่ดำเนินการ	หน่วยดำเนินการ	พ.ศ. ๒๕๖๐			พ.ศ. ๒๕๖๑								
						ต.ค.	พ.ย.	ธ.ค.	ม.ค.	ก.พ.	มี.ค.	เม.ย.	พ.ค.	มิ.ย.	ก.ค.	ส.ค.	ก.ย.
๓๖	ก่อสร้างถนน คสล.บริเวณบ้านนางไพร ศรีมาก หมู่ที่ ๘ (แผนพัฒนาท้องถิ่นสี่ปี หน้าที่ ๙๘ ลำดับที่ ๕๘)	ค่าก่อสร้างถนน คสล.บริเวณบ้านนางไพร ศรีมาก หมู่ที่ ๘ ความกว้าง ๓ เมตร ระยะทางยาว ๕๓ เมตร หนา ๐.๑๕ เมตร หรือมีพื้นที่ไม่น้อยกว่า ๑๕๙ ตารางเมตร ลงหินคลุกไหล่ทางทั้งสองข้างๆ ละ ๐.๕๐ เมตร	๗๗,๐๐๐	หมู่ที่ ๘	กองช่าง						←					→	
๓๗	ก่อสร้างถนน คสล.บริเวณบ้านนายสนิท จันทร์ดี หมู่ที่ ๘ (แผนพัฒนาท้องถิ่นสี่ปี หน้าที่ ๙๘ ลำดับที่ ๕๙)	ค่าก่อสร้างถนน คสล.บริเวณบ้านนายสนิท จันทร์ดี หมู่ที่๘ ความกว้าง ๓ เมตร ระยะทางยาว ๑๒๕ เมตร หนา ๐.๑๕ เมตร หรือมีพื้นที่ไม่น้อยกว่า ๓๗๕ ตารางเมตร ลงหินคลุกไหล่ทางทั้งสองข้างๆ ละ ๐.๕๐ เมตร	๒๑๒,๐๐๐	หมู่ที่ ๘	กองช่าง						←					→	
๓๘	วางท่อระบายน้ำ คสล.บริเวณบ้านนางประจวบ เอมอ่อน ไปถึงบ้านนางนิตยา พุ่มพันธ์ หมู่ที่ ๘ (แผนพัฒนาท้องถิ่นสี่ปี หน้าที่ ๑๒๒ ลำดับที่ ๑๕๖)	ค่าวางท่อระบายน้ำ คสล.บริเวณบ้านนางประจวบ เอมอ่อน ไปถึงบ้านนางนิตยา พุ่มพันธ์ หมู่ที่ ๘ วางท่อขนาดเส้นผ่าศูนย์กลาง ๐.๔๐ เมตร ระยะทางยาว ๑๔๐ เมตร พร้อมบ่อพักฝา คสล.ทุกระยะ ๑๐ เมตร	๑๒๗,๐๐๐	หมู่ที่ ๘	กองช่าง						←					→	

๒. ยุทธศาสตร์การส่งเสริมคุณภาพชีวิต

๒.๑ แผนงานสาธารณสุข

ลำดับที่	โครงการ/กิจกรรม	รายละเอียดของโครงการ/กิจกรรม	งบประมาณ (บาท)	สถานที่ดำเนินการ	หน่วยดำเนินการ	พ.ศ. ๒๕๖๐			พ.ศ.๒๕๖๑								
						ต.ค.	พ.ย.	ธ.ค.	ม.ค.	ก.พ.	มี.ค.	เม.ย.	พ.ค.	มิ.ย.	ก.ค.	ส.ค.	ก.ย.
๑	จัดซื้อน้ำยาพ่นหมอกควัน ทรายอะเบท วัคซีนป้องกันพิษสุนัขบ้า (แผนพัฒนาท้องถิ่นสี่ปี หน้าที่ ๑๒๘ ลำดับที่ ๒) (แผนพัฒนาท้องถิ่นสี่ปี หน้าที่ ๑๒๙ ลำดับที่ ๓)	ดำเนินการอบรมให้ความรู้โรคไข้เลือดออก แจกทรายอะเบทและพ่นยุงลายในที่มีความเสี่ยง และดำเนินการออกฉีดยาวัคซีนป้องกันโรคพิษสุนัขบ้า	๑๕๐,๐๐๐	ตำบลหนองปลิง	สำนักงานปลัด					←	—	—	—	—	—	→	
๒	อุดหนุนสำหรับการพัฒนาระบบบริการสาธารณสุขมูลฐาน หมู่ที่ ๑ - ๘ หมู่บ้านละ ๗,๕๐๐ บาท (แผนพัฒนาท้องถิ่นสี่ปี หน้าที่ ๑๖๒ ลำดับที่ ๑)	สนับสนุนการพัฒนาสาธารณสุขมูลฐานประจำหมู่บ้าน จำนวน ๘ หมู่บ้าน	๖๐,๐๐๐	หมู่ที่ ๑ - ๘	สำนักงานปลัด							←	—	—	—	—	→

๒.๒ แผนงานการศึกษา

ลำดับที่	โครงการ/กิจกรรม	รายละเอียดของโครงการ/กิจกรรม	งบประมาณ (บาท)	สถานที่ดำเนินการ	หน่วยดำเนินการ	พ.ศ. ๒๕๖๐			พ.ศ.๒๕๖๑								
						ต.ค.	พ.ย.	ธ.ค.	ม.ค.	ก.พ.	มี.ค.	เม.ย.	พ.ค.	มิ.ย.	ก.ค.	ส.ค.	ก.ย.
๑	โครงการทัศนศึกษาดูงานนอกสถานที่ศูนย์พัฒนาเด็กเล็กตำบลหนองปลิง (แผนพัฒนาท้องถิ่นสี่ปี หน้าที่ ๑๓๑ ลำดับที่ ๕)	ทัศนศึกษาดูงานนอกสถานที่ เด็กนักเรียน ผู้ปกครอง เจ้าหน้าที่ คณะกรรมการบริการศูนย์ จำนวน ๒๕๐ คน	๘๐,๐๐๐	ศูนย์พัฒนาเด็กเล็ก	กองการศึกษา						↔					↔	
๒	โครงการพัฒนาศักยภาพเพิ่มพูนความรู้เด็กและเยาวชนตำบลหนองปลิง (แผนพัฒนาท้องถิ่นสี่ปี หน้าที่ ๑๓๑ ลำดับที่ ๖)	ทัศนศึกษาดูงานนอกสถานที่เด็กนักเรียน จำนวน ๒๐๐ คน	๑๕๐,๐๐๐	ศูนย์พัฒนาเด็กเล็ก	กองการศึกษา								↔				↔
๓	โครงการวันเด็กแห่งชาติประจำปี ๒๕๖๑ (แผนพัฒนาท้องถิ่นสี่ปี หน้าที่ ๑๓๑ ลำดับที่ ๓)	ดำเนินการจัดงานวันเด็กแห่งชาติภายในตำบลหนองปลิง เด็กนักเรียน ประชาชน เจ้าหน้าที่ คณะผู้บริหาร จำนวน ๘๐๐ คน	๑๓๐,๐๐๐	อบต. หนองปลิง	กองการศึกษา				↔								
๔	โครงการวันเด็กแห่งชาติประจำปี ๒๕๖๑ ศูนย์พัฒนาเด็กเล็กตำบลหนองปลิง (แผนพัฒนาท้องถิ่นสี่ปี หน้าที่ ๑๓๑ ลำดับที่ ๔)	ดำเนินการจัดงานวันเด็กแห่งชาติให้กับเด็กนักเรียนศูนย์พัฒนาเด็กเล็กได้เข้าร่วมกิจกรรม	๕,๐๐๐	ศูนย์พัฒนาเด็กเล็ก	กองการศึกษา				↔								

ลำดับที่	โครงการ/กิจกรรม	รายละเอียดของโครงการ/กิจกรรม	งบประมาณ (บาท)	สถานที่ดำเนินการ	หน่วยดำเนินการ	พ.ศ. ๒๕๖๐			พ.ศ.๒๕๖๑								
						ต.ค.	พ.ย.	ธ.ค.	ม.ค.	ก.พ.	มี.ค.	เม.ย.	พ.ค.	มิ.ย.	ก.ค.	ส.ค.	ก.ย.
๕	จัดซื้ออาหารเสริม (นม) สำหรับเด็กนักเรียนของโรงเรียนในพื้นที่ตำบลหนองปลิง และศูนย์พัฒนาเด็กเล็กตำบลหนองปลิง (แผนพัฒนาท้องถิ่นสี่ปี หน้าที่ ๑๓๐ ลำดับที่ ๑)	เด็กนักเรียนในโรงเรียนรัฐ ๓ แห่ง ในเขต อบต.และเด็กศูนย์พัฒนาเด็กเล็กตำบลหนองปลิง ได้รับอาหารเสริม (นม) มีสุขภาพอนามัยที่แข็งเรง	๑,๒๕๐,๐๐๐	ศูนย์พัฒนาเด็กเล็ก และโรงเรียนรัฐในเขตตำบลหนองปลิง	กองการศึกษา	←											→
๖	จัดอาหารกลางวันให้แก่เด็กนักเรียน (แผนพัฒนาท้องถิ่นสี่ปี หน้าที่ ๑๓๐ ลำดับที่ ๒)	จัดอาหารกลางวันให้กับเด็กนักเรียนได้รับประทานอาหารทุกคน ศูนย์พัฒนาเด็กเล็กตำบลหนองปลิง จำนวน ๒๔๕ วันๆละ ๒๐ บาท ๑๕๔ คน	๗๖๐,๐๐๐	ศูนย์พัฒนาเด็กเล็ก	กองการศึกษา	←											→
๗	อุดหนุนอาหารกลางวันให้แก่เด็กนักเรียนรัฐบาลในพื้นที่ตำบลหนองปลิง (แผนพัฒนาท้องถิ่นสี่ปี หน้าที่ ๑๖๓ ลำดับที่ ๑)	จ่ายเป็นเงินอุดหนุนอาหารกลางวันให้แก่เด็กนักเรียนรัฐบาลในพื้นที่ตำบลหนองปลิง โรงเรียนวัดหนองปลิง,โรงเรียนบ้านช่อกระถินพัฒนา,โรงเรียนวัดสุบรรณาราม	๑,๙๒๘,๐๐๐	รร.วัดหนองปลิง รร.บ้านช่อกระถินพัฒนา รร.วัดสุบรรณาราม	กองการศึกษา	←											→

๒.๓ แผนงานสังคมสงเคราะห์

ลำดับที่	โครงการ/กิจกรรม	รายละเอียดของโครงการ/กิจกรรม	งบประมาณ (บาท)	สถานที่ดำเนินการ	หน่วยดำเนินการ	พ.ศ. ๒๕๖๐			พ.ศ.๒๕๖๑								
						ต.ค.	พ.ย.	ธ.ค.	ม.ค.	ก.พ.	มี.ค.	เม.ย.	พ.ค.	มิ.ย.	ก.ค.	ส.ค.	ก.ย.
๑	โครงการเงินสงเคราะห์ผู้ยากไร้ (แผนพัฒนาท้องถิ่นสี่ปี หน้าที่ ๑๓๔ ลำดับที่ ๑)	จ่ายเป็นเงินสงเคราะห์ผู้ยากไร้ให้กับผู้ยากไร้ในเขตพื้นที่ตำบลหนองปลิง ซึ่งมีฐานะยากจนยากไร้ ได้รับการตรวจสอบคัดเลือกจากคณะกรรมการในระดับหมู่บ้านและตำบลรวมถึงการกลั่นกรองคุณสมบัติจากคณะกรรมการตรวจสอบคุณสมบัติของกองสวัสดิการสังคม	๑๐,๐๐๐	พื้นที่ตำบลหนองปลิง	กองสวัสดิการสังคม	←	—	—	—	—	—	—	—	—	—	—	→
๒	โครงการแจกผ้าห่มต้นภัยหนาวตำบลหนองปลิง ประจำปีงบประมาณ ๒๕๖๑ (แผนพัฒนาท้องถิ่นสี่ปี หน้าที่ ๑๓๔ ลำดับที่ ๒)	จัดซื้อผ้าห่มให้แก่ผู้สูงอายุ เด็ก ผู้พิการและผู้ยากไร้ ในตำบลหนองปลิง จำนวน ๒๐๐ ผืน/ปี	๒๐,๐๐๐	อบต. หนองปลิง	กองสวัสดิการสังคม		←	—	—	—	→						
๓	โครงการพัฒนาศักยภาพผู้สูงอายุ ประจำปีงบประมาณ ๒๕๖๑ (แผนพัฒนาท้องถิ่นสี่ปี หน้าที่ ๑๓๕ ลำดับที่ ๔)	ผู้สูงอายุได้เข้ารับการพัฒนาศักยภาพ จำนวน ๒๐๐ คน	๑๐๐,๐๐๐	อบต. หนองปลิง	กองสวัสดิการสังคม	←	—	—	—	—	—	—	—	—	—	—	→

๒.๔ แผนงานสร้างความเข้มแข็งของชุมชน

ลำดับที่	โครงการ/กิจกรรม	รายละเอียดของโครงการ/กิจกรรม	งบประมาณ (บาท)	สถานที่ดำเนินการ	หน่วยดำเนินการ	พ.ศ. ๒๕๖๐			พ.ศ.๒๕๖๑								
						ต.ค.	พ.ย.	ธ.ค.	ม.ค.	ก.พ.	มี.ค.	เม.ย.	พ.ค.	มิ.ย.	ก.ค.	ส.ค.	ก.ย.
๑	โครงการพัฒนากลุ่มแม่บ้าน ผู้นำท้องถิ่นในการบริหาร อปท.ประจำปีงบประมาณ ๒๕๖๑ (แผนพัฒนาท้องถิ่นสี่ปี หน้าที่ ๑๓๗ ลำดับที่ ๒)	ดำเนินการฝึกอบรมส่งเสริมอาชีพแก่แม่บ้านตำบลหนองปลิง	๕๐๐,๐๐๐	ในพื้นที่และนอกพื้นที่ตำบลหนองปลิง	กองสวัสดิการสังคม	←											→
๒	โครงการเยี่ยมบ้านคนพิการและผู้สูงอายุ (แผนพัฒนาท้องถิ่นสี่ปี หน้าที่ ๑๓๕ ลำดับที่ ๖)	ออกเยี่ยมบ้านผู้พิการในพื้นที่ตำบลหนองปลิงเพื่อให้ความรู้คำแนะนำการดูแลรักษาสุขภาพตนเอง	๑๕,๐๐๐	หมู่ที่ ๑-๘	กองสวัสดิการสังคม	←											→
๓	โครงการพัฒนาศูนย์เรียนรู้ชุมชนสู่ศูนย์การเรียนรู้ชุมชนสมบูรณ์แบบเศรษฐกิจพอเพียง (แผนพัฒนาท้องถิ่นสี่ปี หน้าที่ ๑๓๘ ลำดับที่ ๓)	เพื่อสนับสนุนคณะกรรมการศูนย์เรียนรู้ชุมชนบ้านสามัคคีสุข หมู่ที่ ๗	๕๐,๐๐๐	หมู่ที่ ๗	กองสวัสดิการสังคม	←											→
๔	โครงการส่งเสริมอาชีพและพัฒนารายได้ของชุมชนในเขตตำบลหนองปลิง (แผนพัฒนาท้องถิ่นสี่ปี หน้าที่ ๑๓๗ ลำดับที่ ๑)	ดำเนินการจัดฝึกอบรมอาชีพระยะสั้นให้กับประชาชนภายในเขตตำบล	๒๐,๐๐๐	เขตตำบลหนองปลิง	กองสวัสดิการสังคม	←											→

๒.๕ แผนงานการศาสนาวัฒนธรรมและนันทนาการ

ลำดับที่	โครงการ/กิจกรรม	รายละเอียดของโครงการ/กิจกรรม	งบประมาณ (บาท)	สถานที่ดำเนินการ	หน่วยดำเนินการ	พ.ศ. ๒๕๖๐			พ.ศ.๒๕๖๑								
						ต.ค.	พ.ย.	ธ.ค.	ม.ค.	ก.พ.	มี.ค.	เม.ย.	พ.ค.	มิ.ย.	ก.ค.	ส.ค.	ก.ย.
๑	โครงการแข่งขันกีฬาสายสัมพันธ์องค์การบริหารส่วนตำบลในเขตอำเภอเมืองนครสวรรค์ ประจำปีงบประมาณ ๒๕๖๑ (แผนพัฒนาท้องถิ่นสี่ปี หน้าที่ ๑๔๐ ลำดับที่ ๔)	ร่วมแข่งขันกีฬาเพื่อเชื่อมความสัมพันธ์ระหว่างตำบลในเขตอำเภอเมืองฯ	๑๐๐,๐๐๐	อบต. บางม่วง	กองการศึกษา		←						→				

๒.๖ แผนงานงบกลาง

ลำดับที่	โครงการ/กิจกรรม	รายละเอียดของโครงการ/กิจกรรม	งบประมาณ (บาท)	สถานที่ดำเนินการ	หน่วยดำเนินการ	พ.ศ. ๒๕๖๐			พ.ศ.๒๕๖๑								
						ต.ค.	พ.ย.	ธ.ค.	ม.ค.	ก.พ.	มี.ค.	เม.ย.	พ.ค.	มิ.ย.	ก.ค.	ส.ค.	ก.ย.
๑	เบี้ยยังชีพผู้สูงอายุ (แผนพัฒนาท้องถิ่นสี่ปี หน้าที่ ๑๔๑ ลำดับที่ ๑)	ค่าเบี้ยยังชีพ ผู้สูงอายุที่อายุ ๖๐ ปีขึ้นไปในตำบลที่ได้ขึ้นทะเบียนผู้สูงอายุ	๑๖,๐๐๐,๐๐๐	อบต. หนองปลิง	กองสวัสดิการสังคม	←											→
๒	เบี้ยยังชีพคนพิการ (แผนพัฒนาท้องถิ่นสี่ปี หน้าที่ ๑๔๑ ลำดับที่ ๒)	ค่าเบี้ยยังชีพ ผู้พิการในตำบลที่ได้ขึ้นทะเบียนผู้พิการ	๔,๐๐๐,๐๐๐	อบต. หนองปลิง	กองสวัสดิการสังคม	←											→
๓	เบี้ยยังชีพผู้ป่วยเอดส์ (แผนพัฒนาท้องถิ่นสี่ปี หน้าที่ ๑๔๑ ลำดับที่ ๓)	ค่าเบี้ยยังชีพ ผู้ป่วยเอดส์ในตำบลที่ได้ขึ้นทะเบียบผู้ป่วยเอดส์	๘๐,๐๐๐	อบต. หนองปลิง	กองสวัสดิการสังคม	←											→

ลำดับที่	โครงการ/กิจกรรม	รายละเอียดของโครงการ/กิจกรรม	งบประมาณ (บาท)	สถานที่ดำเนินการ	หน่วยดำเนินการ	พ.ศ. ๒๕๖๐			พ.ศ.๒๕๖๑								
						ต.ค.	พ.ย.	ธ.ค.	ม.ค.	ก.พ.	มี.ค.	เม.ย.	พ.ค.	มิ.ย.	ก.ค.	ส.ค.	ก.ย.
๔	เงินสมทบกองทุนหลักประกันสุขภาพในระดับท้องถิ่น (สปสช.) (แผนพัฒนาท้องถิ่นสี่ปี หน้าที่ ๑๔๒ ลำดับที่ ๔)	เงินสบทบกองทุนประกันสุขภาพ อบต.หนองปลิง ในการจัดบริการส่งเสริมสุขภาพและป้องกันโรคติดต่อสำหรับประชาชนในตำบล	๓๗๐,๐๐๐	อบต. หนองปลิง	กองสวัสดิการสังคม	←	—	—	—	—	—	—	—	—	—	—	→
๕	เงินสมทบกองทุนบำเหน็จบำนาญข้าราชการส่วนท้องถิ่น (กบท.) (แผนพัฒนาท้องถิ่นสี่ปี หน้าที่ ๑๔๒ ลำดับที่ ๕)	เงินสมทบกองทุนบำเหน็จบำนาญในการช่วยเหลือแก่ข้าราชการส่วนท้องถิ่น (กบท.) โดยคำนวณตั้งจ่ายในอัตราร้อยละ ๑ ของประมาณการรายรับไม่รวมเงินอุดหนุน	๔๕๐,๐๐๐	อบต. หนองปลิง	สำนักงานปลัด	←	—	—	—	—	—	—	—	—	—	—	→

๓. ยุทธศาสตร์การจัดระเบียบชุมชน สังคม และการรักษาความสงบเรียบร้อย

๓.๑ แผนงานบริหารงานทั่วไป

ลำดับที่	โครงการ/กิจกรรม	รายละเอียดของโครงการ/กิจกรรม	งบประมาณ (บาท)	สถานที่ดำเนินการ	หน่วยดำเนินการ	พ.ศ. ๒๕๖๐			พ.ศ.๒๕๖๑								
						ต.ค.	พ.ย.	ธ.ค.	ม.ค.	ก.พ.	มี.ค.	เม.ย.	พ.ค.	มิ.ย.	ก.ค.	ส.ค.	ก.ย.
๑	เลือกตั้ง/เลือกตั้งซ่อมสมาชิกสภา อบต. และผู้บริหาร อบต.หนองปลิง (แผนพัฒนาท้องถิ่นสี่ปี หน้าที่ ๑๔๔ ลำดับที่ ๔)	ค่าใช้จ่ายในการเลือกตั้งของ อบต.ตามที่คณะกรรมการการเลือกตั้งกำหนด (กรณีครบวาระ กรณียุบสภา กรณีแทนตำแหน่งที่ว่างและกรณีคณะกรรมการการเลือกตั้งสั่งให้มีการเลือกตั้งใหม่)	๑,๐๐๐,๐๐๐	อบต. หนองปลิง	สำนักงานปลัด	←											→
๒	โครงการเฉลิมพระเกียรติพระบาทสมเด็จพระเจ้าอยู่หัว รัชกาลที่ ๙ (๕ ธันวาคม ๒๕๖๐) (แผนพัฒนาท้องถิ่นสี่ปี หน้าที่ ๑๔๓ ลำดับที่ ๑)	ค่าวัสดุอุปกรณ์ต่าง ๆ ค่าป้ายประชาสัมพันธ์ ค่าจ้างเหมาบริการต่างๆ และค่าใช้จ่ายอื่นที่จำเป็นใช้ในการจัดโครงการ	๑๐๐,๐๐๐	อบต. หนองปลิง	สำนักงานปลัด			↔									
๓	โครงการ ๑๒ สิงหา มหามงคลเฉลิมพระเกียรติพระชนมพรรษา ๘๖ พรรษา สมเด็จพระนางเจ้าสิริกิติ์ พระบรมราชินีนาถ (แผนพัฒนาท้องถิ่นสี่ปี หน้าที่ ๑๔๓ ลำดับที่ ๒)	จัดงานรัฐพิธีวันแม่แห่งชาติ จุดเทียนถวายชัย ๑ ครั้ง/ปี	๔๐,๐๐๐	อบต. หนองปลิง	สำนักงานปลัด											↔	

๓.๒ แผนงานการรักษาความสงบภายใน

ลำดับที่	โครงการ/กิจกรรม	รายละเอียดของโครงการ/กิจกรรม	งบประมาณ (บาท)	สถานที่ดำเนินการ	หน่วยดำเนินการ	พ.ศ. ๒๕๖๐			พ.ศ.๒๕๖๑								
						ต.ค.	พ.ย.	ธ.ค.	ม.ค.	ก.พ.	มี.ค.	เม.ย.	พ.ค.	มิ.ย.	ก.ค.	ส.ค.	ก.ย.
๑	โครงการฝึกอบรมพัฒนาศักยภาพ อปพร. ตำบลหนองปลิง ประจำปีงบประมาณ ๒๕๖๐ (แผนพัฒนาท้องถิ่นสี่ปี หน้าที่ ๑๔๕ ลำดับที่ ๑)	ดำเนินการฝึกอบรมพัฒนาศักยภาพ อปพร.ในตำบลให้มีความพร้อมในการปฏิบัติหน้าที่เมื่อเกิดภัย	๓๐๐,๐๐๐	อบต. หนองปลิง	สำนักงานปลัด						↔						
๒	โครงการจัดตั้งศูนย์อำนวยความสะดวกให้แก่ประชาชนในช่วงเทศกาลปีใหม่ ประจำปี ๒๕๖๑ (แผนพัฒนาท้องถิ่นสี่ปี หน้าที่ ๑๔๘ ลำดับที่ ๘)	ตั้งจุดตรวจภายในตำบลช่วงเทศกาลปีใหม่ (๗ วันอันตราย) เส้นทางหลวงแผ่นดินหมายเลข ๓๐๐๑-๓๐๐๔ (หนองปลิง-ท่าตะโก)	๒๐,๐๐๐	ถนนทางหลวงหมายเลข ๓๐๐๑ และ๓๐๐๔	สำนักงานปลัด				↔								
๓	โครงการจัดตั้งศูนย์อำนวยความสะดวกให้แก่ประชาชนในช่วงเทศกาลสงกรานต์ ประจำปี ๒๕๖๑ (แผนพัฒนาท้องถิ่นสี่ปี หน้าที่ ๑๔๙ ลำดับที่ ๙)	ตั้งจุดตรวจภายในตำบลช่วงเทศกาลสงกรานต์ (๗ วันอันตราย) เส้นทางหลวงแผ่นดินหมายเลข ๓๐๐๑-๓๐๐๔ (หนองปลิง-ท่าตะโก)	๒๐,๐๐๐	ถนนทางหลวงหมายเลข ๓๐๐๑ และ๓๐๐๔	สำนักงานปลัด							↔					
๔	โครงการซ้อมแผนป้องกันและระงับอัคคีภัยศูนย์พัฒนาเด็กเล็กตำบลหนองปลิง ประจำปีงบประมาณ ๒๕๖๑ (แผนพัฒนาท้องถิ่นสี่ปี หน้าที่ ๑๔๗ ลำดับที่ ๕)	ดำเนินการซ้อมแผนป้องกันและระงับอัคคีภัยให้กับ ครู เด็กนักเรียน ศูนย์พัฒนาเด็กเล็กตำบลหนองปลิง	๕,๐๐๐	ศูนย์พัฒนาเด็กเล็กตำบลหนองปลิง	สำนักงานปลัด						↔				↔		

ลำดับที่	โครงการ/กิจกรรม	รายละเอียดของโครงการ/กิจกรรม	งบประมาณ (บาท)	สถานที่ดำเนินการ	หน่วยดำเนินการ	พ.ศ. ๒๕๖๐			พ.ศ.๒๕๖๑								
						ต.ค.	พ.ย.	ธ.ค.	ม.ค.	ก.พ.	มี.ค.	เม.ย.	พ.ค.	มิ.ย.	ก.ค.	ส.ค.	ก.ย.
๕	โครงการตรวจสอบถังเคมีดับเพลิง (แผนพัฒนาท้องถิ่นสี่ปี หน้าที่ ๑๔๗ ลำดับที่ ๔)	ดำเนินงานตรวจสอบถังเคมีดับเพลิงภายในหมู่บ้าน และตำบลทุกถังเพื่อพร้อมใช้เมื่อเกิดภัย	๕,๐๐๐	หมู่ที่ ๑-๘	สำนักงานปลัด						←	—	—	→			
๖	โครงการให้ความรู้เรื่องสาธารณภัยแก่ครู นักเรียน โรงเรียนภายในตำบลหนองปลิง (แผนพัฒนาท้องถิ่นสี่ปี หน้าที่ ๑๔๖ ลำดับที่ ๓)	ดำเนินการให้ความรู้เรื่องสาธารณภัยในโรงเรียน และฝึกซ้อมแผนอพยพในการป้องกันและประสานงานภายในได้อย่างรวดเร็วเมื่อเกิดภัยต่าง ๆ	๕,๐๐๐	โรงเรียนภายในตำบลหนองปลิง	สำนักงานปลัด						←	—	—	—	—	→	

๔. ยุทธศาสตร์การบริหารจัดการและการอนุรักษ์ทรัพยากรธรรมชาติและสิ่งแวดล้อม

๔.๑ แผนงานบริหารงานทั่วไป

ลำดับที่	โครงการ/กิจกรรม	รายละเอียดของโครงการ/กิจกรรม	งบประมาณ (บาท)	สถานที่ดำเนินการ	หน่วยดำเนินการ	พ.ศ. ๒๕๖๐			พ.ศ.๒๕๖๑								
						ต.ค.	พ.ย.	ธ.ค.	ม.ค.	ก.พ.	มี.ค.	เม.ย.	พ.ค.	มิ.ย.	ก.ค.	ส.ค.	ก.ย.
๑	โครงการประชาอาสาปลูกป่าภายในตำบลหนองปลิง ประจำปีงบประมาณ ๒๕๖๑ (แผนพัฒนาท้องถิ่นสี่ปี หน้าที่ ๑๕๐ ลำดับที่ ๑)	ดำเนินการปลูกต้นไม้ในหมู่บ้านตำบลและป่าชุมชน	๑๕,๐๐๐	ป่าชุมชนภายในตำบล	สำนักงานปลัด								←	—	—	—	→

ลำดับที่	โครงการ/กิจกรรม	รายละเอียดของโครงการ/กิจกรรม	งบประมาณ (บาท)	สถานที่ดำเนินการ	หน่วยดำเนินการ	พ.ศ. ๒๕๖๐			พ.ศ.๒๕๖๑								
						ต.ค.	พ.ย.	ธ.ค.	ม.ค.	ก.พ.	มี.ค.	เม.ย.	พ.ค.	มิ.ย.	ก.ค.	ส.ค.	ก.ย.
๒	จัดซื้อถังรองรับขยะมูลฝอยประจำหมู่บ้านหรือตำบล (แผนพัฒนาท้องถิ่นสี่ปี หน้าที่ ๑๕๐ ลำดับที่ ๒)	ดำเนินการจัดซื้อถังรองรับขยะมูลฝอยให้กับหมู่บ้านหรือตำบล	๑๐๐,๐๐๐	พื้นที่ตำบลหนองปลิง	กองคลัง				←	—	—	—	—	—	→		

๔.๒ แผนงานการรักษาความสงบภายใน

ลำดับที่	โครงการ/กิจกรรม	รายละเอียดของโครงการ/กิจกรรม	งบประมาณ (บาท)	สถานที่ดำเนินการ	หน่วยดำเนินการ	พ.ศ. ๒๕๖๐			พ.ศ.๒๕๖๑								
						ต.ค.	พ.ย.	ธ.ค.	ม.ค.	ก.พ.	มี.ค.	เม.ย.	พ.ค.	มิ.ย.	ก.ค.	ส.ค.	ก.ย.
๑	โครงการหน้าบ้านน่ามอง (ล้างถนนทางเท้าถนนทางหลวงแผ่นดินหลายเลข ๓๐๐๑ และ ๓๐๐๔) (แผนพัฒนาท้องถิ่นสี่ปี หน้าที่ ๑๕๒ ลำดับที่ ๑)	ดำเนินการล้างถนนบริเวณริมถนนทางหลวงหมายเลข ๓๐๐๑ และ ๓๐๐๔ (สายหนองปลิง-ท่าตะโก)	๕๐,๐๐๐	ถนนทางหลวงหมายเลข ๓๐๐๑ และ๓๐๐๔	สำนักงานปลัด			←	—	—	—	—	—	—	—	→

๕. ยุทธศาสตร์การอนุรักษ์และสืบสานศาสนา ศิลปวัฒนธรรม จารีตประเพณี และภูมิปัญญาท้องถิ่น

๕.๑ แผนงานการศาสนาวัฒนธรรมและนันทนาการ

ลำดับที่	โครงการ/กิจกรรม	รายละเอียดของโครงการ/กิจกรรม	งบประมาณ (บาท)	สถานที่ดำเนินการ	หน่วยดำเนินการ	พ.ศ. ๒๕๖๐			พ.ศ.๒๕๖๑								
						ต.ค.	พ.ย.	ธ.ค.	ม.ค.	ก.พ.	มี.ค.	เม.ย.	พ.ค.	มิ.ย.	ก.ค.	ส.ค.	ก.ย.
๑	โครงการอนุรักษ์และสืบสานประเพณีลอยกระทง ศูนย์พัฒนาเด็กเล็กตำบลหนองปลิง ประจำปีงบประมาณ ๒๕๖๑ (แผนพัฒนาท้องถิ่นสี่ปี หน้าที่ ๑๕๕ ลำดับที่ ๓)	สนับสนุนการจัดงานสืบสานประเพณีลอยกระทงเพื่ออนุรักษ์ประเพณีวันลอยกระทงให้คงอยู่สืบไป	๕,๐๐๐	ศูนย์พัฒนาเด็กเล็ก	กองการศึกษา		↔										
๒	โครงการจัดงานประเพณีสงกรานต์และกิจกรรมรดน้ำขอพรผู้สูงอายุ ประจำปี ๒๕๖๐ (แผนพัฒนาท้องถิ่นสี่ปี หน้าที่ ๑๕๔ ลำดับที่ ๒)	จัดกิจกรรมงานวันสงกรานต์รดน้ำดำหัวผู้สูงอายุตำบลหนองปลิง	๓๐,๐๐๐	อบต. หนองปลิง	กองการศึกษาฯ กองสวัสดิการฯ							↔					
๓	โครงการถวายเทียนจำนำพรรษาเพื่อถวายพระราชกุศลฯ และสร้างความปรองดองสมานฉันท์ ประจำปี ๒๕๖๐ (แผนพัฒนาท้องถิ่นสี่ปี หน้าที่ ๑๕๕ ลำดับที่ ๕)	ดำเนินการถวายเทียนจำนำพรรษาเพื่อถวายพระราชกุศลและสร้างความปรองดองสมานฉันท์แด่วัดภายในตำบลหนองปลิง	๒๐,๐๐๐	วัดภายในตำบล	กองการศึกษาฯ										↔		
๔	โครงการทำบุญตักบาตรเนื่องในเทศกาลวันขึ้นปีใหม่ ประจำปี ๒๕๖๑ (แผนพัฒนาท้องถิ่นสี่ปี หน้าที่ ๑๕๔ ลำดับที่ ๑)	จัดงานทำบุญตักบาตรวันขึ้นปีใหม่หน้าสถานีรถไฟและซอยสามัคคีสุข	๒๐,๐๐๐	หมู่ที่ ๒ , หมู่ที่ ๗	สำนักงานปลัด กองการศึกษา				↔								

๖. ยุทธศาสตร์การสร้างธรรมาภิบาลและการบริหารจัดการบ้านเมืองที่ดี

๖.๑ แผนงานบริหารงานทั่วไป

ลำดับที่	โครงการ/กิจกรรม	รายละเอียดของโครงการ/กิจกรรม	งบประมาณ (บาท)	สถานที่ดำเนินการ	หน่วยดำเนินการ	พ.ศ. ๒๕๖๐			พ.ศ.๒๕๖๑								
						ต.ค.	พ.ย.	ธ.ค.	ม.ค.	ก.พ.	มี.ค.	เม.ย.	พ.ค.	มิ.ย.	ก.ค.	ส.ค.	ก.ย.
๑	โครงการจัดเวทีประชาคมเพื่อเพิ่มเติมหรือเปลี่ยนแปลงแผนพัฒนาท้องถิ่นสี่ปีตำบลหนองปลิง (แผนพัฒนาท้องถิ่นสี่ปี หน้าที่ ๑๕๗ ลำดับที่ ๑)	ดำเนินการจัดประชุมประชาคมหมู่บ้านและตำบล ๙ ครั้ง/ปี ระดับหมู่บ้าน ๘ หมู่ ระดับตำบล ๑ ครั้ง	๒๕,๐๐๐	หมู่ที่ ๑-๘	สำนักงานปลัด												↔
๒	การสำรวจความพึงพอใจในการให้บริการองค์การบริหารส่วนตำบลหนองปลิง ประจำปีงบประมาณ ๒๕๖๑ (แผนพัฒนาท้องถิ่นสี่ปี หน้าที่ ๑๕๗ ลำดับที่ ๒)	ค่าใช้จ่ายในการจ้างองค์กร สถาบันการศึกษา หรือบุคคลที่เป็นกลางในการสำรวจความพึงพอใจของประชาชนต่อการให้บริการงานของ อบต.หนองปลิง	๑๘,๐๐๐	หมู่ที่ ๑-๘	สำนักงานปลัด	←	—	—	—	—	—	—	—	—	—	—	→
๓	โครงการพัฒนาศักยภาพบุคลากรท้องถิ่นและผู้นำชุมชน สู่การพัฒนาตำบลอย่างยั่งยืน ประจำปีงบประมาณ ๒๕๖๑ (แผนพัฒนาท้องถิ่นสี่ปี หน้าที่ ๑๕๘ ลำดับที่ ๓)	ค่าใช้จ่ายจัดอบรมทัศนศึกษาดูงานแก่คณะผู้บริหาร สมาชิกสภา บุคลากรท้องถิ่น	๕๐๐,๐๐๐	อบต. หนองปลิง	สำนักงานปลัด						←	—	—	—	—	→
๔	โครงการอบรมคุณธรรมและจริยธรรมคณะผู้บริหาร สภา อบต. พนักงานส่วนตำบล ลูกจ้าง พนักงานจ้าง อบต.หนองปลิง (แผนพัฒนาท้องถิ่นสี่ปี หน้าที่ ๑๕๙ ลำดับที่ ๗)	ค่าใช้จ่ายจัดอบรมหรือส่งเข้ารับการอบรมด้านจริยธรรม คุณธรรม จำนวน ๑ ครั้ง/ปี	๒๐,๐๐๐	อบต. หนองปลิง	สำนักงานปลัด					↔						

ลำดับที่	โครงการ/กิจกรรม	รายละเอียดของโครงการ/กิจกรรม	งบประมาณ (บาท)	สถานที่ดำเนินการ	หน่วยดำเนินการ	พ.ศ. ๒๕๖๐			พ.ศ.๒๕๖๑								
						ต.ค.	พ.ย.	ธ.ค.	ม.ค.	ก.พ.	มี.ค.	เม.ย.	พ.ค.	มิ.ย.	ก.ค.	ส.ค.	ก.ย.
๕	อุดหนุนโครงการศูนย์ข้อมูลการจัดซื้อจัดจ้างขององค์กรปกครองส่วนท้องถิ่น อำเภอเมือง จังหวัดนครสวรรค์ ปีงบประมาณ ๒๕๖๑ (แผนพัฒนาท้องถิ่นสี่ปี หน้าที่ ๑๖๖ ลำดับที่ ๑)	จ่ายเป็นเงินอุดหนุนให้กับ อบต.บึงเสนาท ใช้ในการดำเนินงานศูนย์ข้อมูลการจัดซื้อจัดจ้างขององค์กรปกครองส่วนท้องถิ่น อำเภอเมืองนครสวรรค์	๒๕,๐๐๐	ท้องถิ่น อำเภอเมือง นครสวรรค์	สำนักงานปลัด	←											→
๖	โครงการจัดทำแผนที่ภาษีและทะเบียนทรัพย์สิน (แผนพัฒนาท้องถิ่นสี่ปี หน้าที่ ๑๕๙ ลำดับที่ ๖)	ค่าวัสดุอุปกรณ์ต่างๆ ค่าป้ายและรถประชาสัมพันธ์ ค่าจ้างเหมาบริการต่างๆ เริ่มตั้งแต่เตรียมการจัดทำแผนที่แม่บทและคัดลอกข้อมูลการลงสำรวจภาคสนาม ขั้นการจัดทำแผนที่ภาษีและทะเบียนทรัพย์สินหมู่ที่ ๑-๘	๑,๐๐๐,๐๐๐	ตำบล หนองปลิง	กองคลัง กองช่าง	←							→			
๗	โครงการเพิ่มประสิทธิภาพงานจัดเก็บรายได้ (อบต.จัดเก็บภาษีเคลื่อนที่) (แผนพัฒนาท้องถิ่นสี่ปี หน้าที่ ๑๕๘ ลำดับที่ ๖)	ค่าวัสดุอุปกรณ์ต่างๆ ค่าป้ายและรถประชาสัมพันธ์ค่า จ้างเหมาบริการต่างๆ ในการออกเก็บภาษีเคลื่อนที่หมู่บ้าน หมู่ที่ ๑-๘	๕,๐๐๐	หมู่ที่ ๑-๘ ตำบล หนองปลิง	กองคลัง						←	→				

๗. ยุทธศาสตร์การป้องกันและแก้ไขปัญหายาเสพติด

๗.๑ แผนงานสร้างความเข้มแข็งของชุมชน

ลำดับที่	โครงการ/กิจกรรม	รายละเอียดของโครงการ/กิจกรรม	งบประมาณ (บาท)	สถานที่ดำเนินการ	หน่วยดำเนินการ	พ.ศ. ๒๕๖๐			พ.ศ.๒๕๖๑								
						ต.ค.	พ.ย.	ธ.ค.	ม.ค.	ก.พ.	มี.ค.	เม.ย.	พ.ค.	มิ.ย.	ก.ค.	ส.ค.	ก.ย.
๑	เงินรางวัลสินบนนำจับ (แผนพัฒนาท้องถิ่นสี่ปี หน้าที่ ๑๖๐ ลำดับที่ ๑)	เพื่อจ่ายเป็นค่าสินบนนำจับแก่ผู้ที่แจ้งเบาะแสผู้กระทำผิดเกี่ยวกับกฎหมายยาเสพติด	๕,๐๐๐	เขตตำบลหนองปลิง	สำนักงานปลัด	←											→
๒	โครงการฟื้นฟู บำบัด ผู้ติดยาเสพติดตำบลหนองปลิง (แผนพัฒนาท้องถิ่นสี่ปี หน้าที่ ๑๖๑ ลำดับที่ ๕)	สนับสนุนค่าใช้จ่ายในการช่วยเหลือประชาชนและเยาวชนในพื้นที่ซึ่งติดสารเสพติดส่งเข้ารักษาบำบัด	๒๐,๐๐๐	เขตตำบลหนองปลิง	สำนักงานปลัด	←											→
๓	โครงการใส่ใจเด็กนักเรียนเยาวชนไทยห่างไกลยาเสพติดในเขตตำบลหนองปลิง (แผนพัฒนาท้องถิ่นสี่ปี หน้าที่ ๑๖๑ ลำดับที่ ๓)	จัดกิจกรรมแข่งขันกีฬาเยาวชน จำนวน ๑ ครั้ง/ปี	๓๐,๐๐๐	โรงเรียนรัฐในเขตตำบลหนองปลิง	กองการศึกษา										←	→	
๔	โครงการ อบต.หนองปลิงคัพต้านยาเสพติด ประจำปีงบประมาณ ๒๕๖๑ (แผนพัฒนาท้องถิ่นสี่ปี หน้าที่ ๑๖๐ ลำดับที่ ๒)	จัดกิจกรรมแข่งขันกีฬาเยาวชน จำนวน ๑ ครั้ง/ปี	๕๐,๐๐๐	เขตตำบลหนองปลิง	กองการศึกษา			←	→								

บัญชีครุภัณฑ์

ลำดับที่	โครงการ/กิจกรรม	รายละเอียดของโครงการ/กิจกรรม	งบประมาณ (บาท)	สถานที่ดำเนินการ	หน่วยดำเนินการ	พ.ศ. ๒๕๖๐			พ.ศ.๒๕๖๑								
						ต.ค.	พ.ย.	ธ.ค.	ม.ค.	ก.พ.	มี.ค.	เม.ย.	พ.ค.	มิ.ย.	ก.ค.	ส.ค.	ก.ย.
	จัดซื้อครุภัณฑ์สำนักงานปลัด																
๑	จัดซื้อตู้เหล็กเก็บเอกสารแบบฟอร์ม จำนวน ๒ ตู้ (แผนพัฒนาท้องถิ่นสี่ปี หน้าที่ ๑๗๙ ลำดับที่ ๑)	จัดซื้อตู้เหล็กเก็บเอกสารแบบฟอร์ม จำนวน ๑ ตู้ ๆ ละ ๔,๓๐๐ บาท ขนาด ๑๕ ลิ้นชัก ขนาดไม่น้อยกว่า ๓๗x๔๕x๑๓๑ ซม.สำหรับเก็บเอกสารงานกฎหมายและคดี จำนวน ๑ ตู้ และเก็บเอกสารงานการเจ้าหน้าที่ จำนวน ๑ ตู้ ตามบัญชีราคามาตรฐานครุภัณฑ์	๘,๖๐๐	สนง. อบต.	สำนักงานปลัด							←	→			
๒	จัดซื้อกล้องโทรทัศน์วงจรปิด ชนิดเคลือข่าย แบบที่ ๑ จำนวน ๕ จุด ๆ ละ ๒๒,๐๐๐ บาท (แผนพัฒนาท้องถิ่นสี่ปี หน้าที่ ๑๘๒ ลำดับที่ ๑๒)	จัดซื้อกล้องโทรทัศน์วงจรปิดชนิดเครือข่าย แบบมุมมองคงที่สำหรับติดตั้งภายนอกอาคาร (Outdoor Fixed Network Camera) แบบที่ ๑ ติดตั้งภายในตำบลหนองปลิง ตามจุดเสี่ยงอันตราย รายละเอียดตามเกณฑ์ราคากลางและคุณลักษณะพื้นฐานของระบบกล้องโทรทัศน์วงจรปิด	๑๑๐,๐๐๐	พื้นที่ตำบลหนองปลิง	สำนักงานปลัด							←	→			

ลำดับที่	โครงการ/กิจกรรม	รายละเอียดของโครงการ/กิจกรรม	งบประมาณ (บาท)	สถานที่ดำเนินการ	หน่วยดำเนินการ	พ.ศ. ๒๕๖๐			พ.ศ.๒๕๖๑								
						ต.ค.	พ.ย.	ธ.ค.	ม.ค.	ก.พ.	มี.ค.	เม.ย.	พ.ค.	มิ.ย.	ก.ค.	ส.ค.	ก.ย.
๓	จัดซื้อกล้องโทรทัศน์วงจรปิดชนิดเคลือข่าย แบบมุมมองคงที่สำหรับติดตั้งภายในอาคาร จำนวน ๕ จุด จุดละ ๑๗,๐๐๐ บาท (แผนพัฒนาท้องถิ่นสี่ปี หน้าที่ ๑๘๒ ลำดับที่ ๑๒)	จัดซื้อกล้องโทรทัศน์วงจรปิดชนิดเคลือข่าย แบบมุมมองคงที่สำหรับติดตั้งภายในอาคาร (Indoor Fixed Network Camera) แบบที่ ๑ ติดตั้งในศูนย์พัฒนาเด็กเล็กตำบลหนองปลิง รายละเอียดตามเกณฑ์ราคากลางและคุณลักษณะพื้นฐานของระบบกล้องโทรทัศน์วงจรปิด	๘๕,๐๐๐	พื้นที่ตำบลหนองปลิง	สำนักงานปลัด				←	—	—	—	—	→			
	จัดซื้อครุภัณฑ์กองคลัง																
๔	จัดซื้อเครื่องคอมพิวเตอร์ สำหรับงานประมวลผล แบบที่ ๑ จำนวน ๑ เครื่อง (แผนพัฒนาท้องถิ่นสี่ปี หน้าที่ ๑๘๒ ลำดับที่ ๑๓)	จัดซื้อเครื่องคอมพิวเตอร์ สำหรับงานประมวลผล แบบที่ ๑ จอขนาดไม่น้อยกว่า ๑๙ นิ้ว ไว้ใช้ในงานกองคลัง งานแผนที่ภาษีและทะเบียนทรัพย์สิน รายละเอียดตามเกณฑ์ราคากลางและคุณลักษณะพื้นฐานครุภัณฑ์คอมพิวเตอร์	๒๒,๐๐๐	สนง. อบต.	กองคลัง			←	—	—	—	—	→			
๕	จัดซื้อเครื่องพิมพ์ Multifunction ชนิดเลเซอร์ หรือชนิด LED สี จำนวน ๑ เครื่อง (แผนพัฒนาท้องถิ่นสี่ปี หน้าที่ ๑๘๒ ลำดับที่ ๑๔)	จัดซื้อเครื่องพิมพ์ Multifunctionชนิดเลเซอร์หรือชนิด LEDคุณลักษณะพื้นฐานเป็นอุปกรณ์ที่มีความสามารถเป็น Printer, Copier, และ Fax ภายในเครื่องเดียวกัน ไว้ใช้ในงานกองคลังงานแผนที่ภาษีและทะเบียนทรัพย์สิน รายละเอียดตามเกณฑ์ราคากลางและคุณลักษณะพื้นฐานครุภัณฑ์คอมพิวเตอร์	๑๗,๐๐๐	สนง. อบต.	กองคลัง			←	—	—	—	—	→			

ลำดับที่	โครงการ/กิจกรรม	รายละเอียดของโครงการ/กิจกรรม	งบประมาณ (บาท)	สถานที่ดำเนินการ	หน่วยดำเนินการ	พ.ศ. ๒๕๖๐			พ.ศ.๒๕๖๑								
						ต.ค.	พ.ย.	ธ.ค.	ม.ค.	ก.พ.	มี.ค.	เม.ย.	พ.ค.	มิ.ย.	ก.ค.	ส.ค.	ก.ย.
	จัดซื้อครุภัณฑ์กองการศึกษาศาสนาและวัฒนธรรม																
๖	จัดซื้อเครื่องถ่ายเอกสาร จำนวน ๑ เครื่อง (แผนพัฒนาท้องถิ่นสี่ปี หน้าที่ ๑๘๕ ลำดับที่ ๒๕)	จัดซื้อเครื่องถ่ายเอกสารระบบดิจิตอล (ขาว-ดำ) ความเร็ว ๒๐ แผ่นต่อนาที ชนิดขาว-ดำ ขนาดที่กำหนดเป็นขนาดความเร็วขั้นต่ำเป็นระบบมัลติฟังก์ชั่น เป็นระบบกระดาษชนิดหมึกผง ย่อ-ขยายได้	๑๐๐,๐๐๐	ศูนย์พัฒนาเด็กเล็ก	กองการศึกษา						←						→
	จัดซื้อครุภัณฑ์กองช่าง																
๗	จัดซื้อตู้เหล็กเก็บเอกสาร ขนาด ๒ บาน (มอก.) จำนวน ๒ ตู้ ๆ ละ ๕,๕๐๐ บาท (แผนพัฒนาท้องถิ่นสี่ปี หน้าที่ ๑๘๗ ลำดับที่ ๓๒)	จัดซื้อตู้เหล็ก ๒ บาน (มอก.) จำนวน ๒ ตู้ ตู้ละ ๕,๕๐๐ บาท มีมือจับชนิดบิด มีแผ่นชั้นปรับระดับ ๓ ชิ้น คุณสมบัติตามมาตรฐานผลิตภัณฑ์อุตสาหกรรม ตามบัญชีราคามาตรฐานครุภัณฑ์	๑๑,๐๐๐	สนง. อบต.	กองช่าง					←				→		
๘	จัดซื้อรถฟาร์มแทรกเตอร์ จำนวน ๑ คัน (แผนพัฒนาท้องถิ่นสี่ปี หน้าที่ ๑๘๐ ลำดับที่ ๓)	จัดซื้อรถฟาร์มแทรกเตอร์ ขับเคลื่อน ๔ ล้อ ขนาด ๔๐ แรงม้า รายละเอียดตามมาตรฐานครุภัณฑ์	๕๙๐,๐๐๐	อบต.	กองช่าง						←						→
๙	จัดซื้อเครื่องตบดิน จำนวน ๑ เครื่อง (แผนพัฒนาท้องถิ่นสี่ปี หน้าที่ ๑๘๗ ลำดับที่ ๓๓)	จัดซื้อเครื่องตบดิน ใช้เครื่องยนต์เบนซิน น้ำหนักของเครื่องตบดินไม่น้อยกว่า ๘๐ กิโลกรัม แรงบดอัดไม่น้อยกว่า ๕ ตัน ความเร็วในการตบไม่น้อยกว่า ๕,๐๐๐ ครั้งต่อนาที สำหรับใช้ในงานกองช่างรายละเอียดตามบัญชีราคามาตรฐานครุภัณฑ์	๒๑,๐๐๐	อบต.	กองช่าง				←					→		