ส่วนที่ 1

สภาพทั่วไปและข้อมูลพื้นฐาน

1.ด้านกายภาพ

1.1 ที่ตั้งของหมู่บ้านหรือชุมชนหรือตำบล

ตำบลโพธิ์ประสาท เดิมขึ้นกับตำบลสำโรงชัย อำเภอท่าตะโก ต่อมาได้แยกออกมาจากตำบลสำโรงชัย มาตั้งเป็นตำบลโพธิ์ประสาท เมื่อปี พ.ศ. 2518 ประวัติคำว่า “โพธิ์ประสาท” มาจากชื่อของต้นไม้ชนิดหนึ่ง ตั้งอยู่ริมห้วย ซึ่งเป็นทางผ่านและชาวบ้านได้ใช้น้ำในลำห้วยนี้ อุปโภคบริโภคและใช้ในการเกษตร ชาวบ้านเรียกติดปากกันมาว่า ลำห้วยโพธิ์ประสาท ต่อมามีผู้อพยพมาตั้งถิ่นฐานและแยกเป็นตำบลใหม่ตั้งชื่อตามลำห้วย ชื่อว่า “ตำบลโพธิ์ประสาท” มาจนถึงปัจจุบัน

องค์การบริหารส่วนตำบลโพธิ์ประสาท อยู่ห่างจากที่ว่าการอำเภอไพศาลี จังหวัดนครสวรรค์ ทางทิศใต้ประมาณ 23.5 กิโลเมตร ห่างจากตัวจังหวัดนครสวรรค์ประมาณ 90 กิโลเมตร องค์การบริหารส่วนตำบลโพธิ์ประสาท ตั้งอยู่ เลขที่ 235 หมู่ 8 บ้านหนองยอ โดยมีอาณาเขตติดต่อพื้นที่ตำบลต่าง ๆ ดังนี้

ทิศเหนือ	ติดต่อ	ตำบลสำโรงชัย	อำเภอไพศาลี	จังหวัดนครสวรรค์
ทิศตะวันออก	ติดต่อ	ตำบลตะคร้อ	อำเภอไพศาลี	จังหวัดนครสวรรค์
		ตำบลดงดินแดง	อำเภอหนองม่วง	จังหวัดลพบุรี
ทิศตะวันตก	ติดต่อ	ตำบลทำนบ	อำเภอท่าตะโก	จังหวัดนครสวรรค์
ทิศใต้	ติดต่อ	ตำบลสุขสำราญ	อำเภอตากฟ้า	จังหวัดนครสวรรค์

แผนที่องค์การบริหารส่วนตำบลโพธิ์ประสาท อำเภอไพศาลี จังหวัดนครสวรรค์

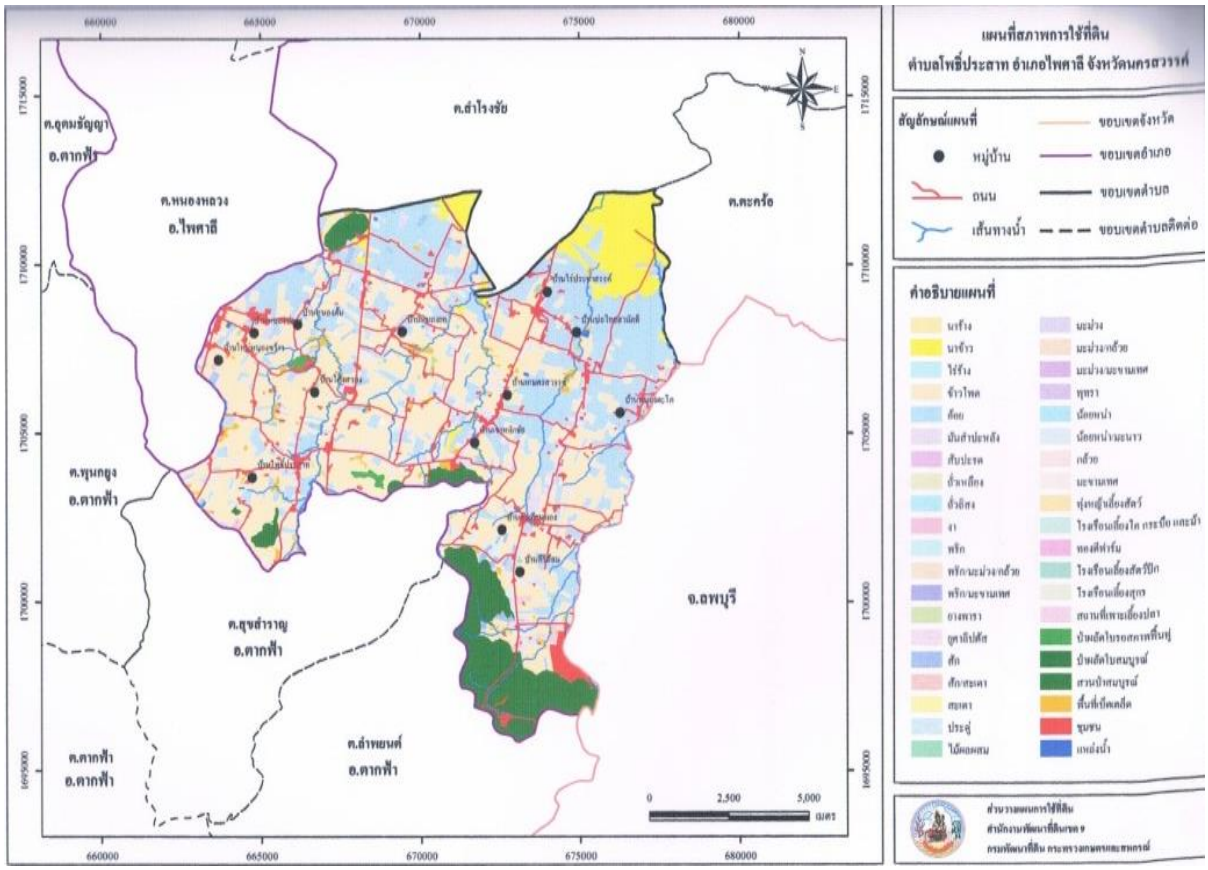

1.2 ลักษณะภูมิประเทศ

องค์การบริหารส่วนตำบลโพธิ์ประสาท อยู่ห่างจากที่ว่าการอำเภอไพศาลีทางทิศใต้ประมาณ 23.5 กิโลเมตร มีเนื้อที่ประมาณ 134.16 ตารางกิโลเมตร

ลักษณะพื้นที่ส่วนใหญ่เป็นที่ราบลุ่มและมีพื้นที่บางส่วนเป็นที่ดอนทั่วทั้งตำบล แหล่งน้ำตามธรรมชาติ

เนื้อที่

ตำบลโพธิ์ประสาท มีเนื้อที่ประมาณ 134.16 ตารางกิโลเมตร ครัวเรือน 2,331 ครัวเรือน แยกเป็น ชาย 3,359 คน หญิง 3,419 คน รวม 6,778 คน

1.3 ลักษณะภูมิอากาศ

มี 3 ฤดู ได้แก่ ฤดูร้อน ฤดูฝน และฤดูหนาว

1.4 ลักษณะของดิน

ลักษณะของดินในพื้นที่เป็นดินร่วน ปนทราย พื้นราบเหมาะแก่การเพาะปลูกพืชไร่

2.ด้านการเมืองการปกครอง

2.1 เขตการปกครอง

ตำบลโพธิ์ประสาทประกอบด้วยจำนวนหมู่บ้าน 13 หมู่บ้าน

2.2 การเลือกตั้ง

การเลือกตั้งผู้บริหารและสมาชิกสภาองค์การบริหารส่วนตำบล ตามพระราชบัญญัติสภาตำบลและองค์การบริหารส่วนตำบล พ.ศ. 2537 และที่แก้ไขเพิ่มเติมถึงปัจจุบัน มีจำนวน 13 หมู่บ้าน หากมีการเลือกตั้งในครั้งหน้า จะมีผู้บริหารท้องถิ่น (นายกองค์การบริหารส่วนตำบล) จำนวน 1 คน จะมีการเลือกตั้งสมาชิกสภาองค์การบริหารส่วนตำบล หมู่บ้านละ 2 คน 13 หมู่บ้าน รวมเป็น 26 คน

3.ประชากร

3.1 ข้อมูลเกี่ยวกับจำนวนประชากร (ข้อมูลเปรียบเทียบย้อนหลัง 3-5 ปี และการคาดการณ์ในอนาคต)ที่มา :ระบบสถิติทางการทะเบียน

รายการ	ปี 2559	ปี 2560	ปี 2561	ปี 2562	ปี 2563
ประชากรชาย	3,376	3,388	3,386	3,350	3,371
ประชากรหญิง	3,429	3,446	3,406	3,424	3,429
รวมประชากร	6,805	6,834	6,792	6,774	6,800
ครัวเรือน	2,312	2,341	2,356	2,380	2,412

3.2 ช่วงอายุและจำนวนประชากร (ปี 2563)

ช่วงอายุ	ชาย	หญิง	รวม
0-20 ปี	792	753	1,545
21-40 ปี	938	921	1,859
41-60 ปี	1,099	1,097	2,196
61-80 ปี	473	560	1,033
80 ปีขึ้นไป	67	96	163

4.สภาพทางสังคม

4.1 การศึกษา

โรงเรียนประถมศึกษาสังกัด สพฐ. 6 แห่ง

ระดับประถมศึกษา	โรงเรียนบ้านบ่อไทยสามัคคี หมู่ 1	โรงเรียนบ้านไร่ประชาสรรค์ หมู่ 2	โรงเรียนบ้านตะเคียนทอง หมู่ 4	โรงเรียนบ้านโพธิ์ประสาท หมู่ 5	โรงเรียนบ้านโค้งสวอง หมู่ 6	โรงเรียนวังทองประชานุกูล หมู่ 7	รวม
จำนวนนักเรียน	50	69	8	124	80	32	363
จำนวนครู	4	4	3	15	4	4	41
จำนวนห้องเรียน	7	7	6	11	7	7	46

ศูนย์พัฒนาเด็กเล็กก่อนวัยเรียน 6 แห่ง

ศูนย์พัฒนาเด็กเล็ก	โรงเรียนบ้านโพธิ์ประสาท	โรงเรียนบ้านไร่ประชาสรรค์	โรงเรียนบ้านบ่อไทยสามัคคี	โรงเรียนบ้านตะเคียนทอง	โรงเรียนวังทองประชานุกูล	โรงเรียนโค้งสวอง	รวม
จำนวนนักเรียน	17	21	13	9	7	15	82
จำนวนครู	3	2	2	2	1	2	13
จำนวนห้องเรียน	2	1	1	1	1	1	7

ในพื้นที่มีการศึกษานอกระบบ(กศน.ต.โพธิ์ประสาท) 1 แห่ง

4.2 สาธารณสุข

โรงพยาบาลส่งเสริมสุขภาพตำบลบ้านบ่อไทยสามัคคี 1 แห่ง
โรงพยาบาลส่งเสริมสุขภาพตำบลบ้านโพธิ์ประสาท 1 แห่ง
ศูนย์สาธารณสุขมูลฐานชุมชน 13 แห่ง

4.3 อาชญากรรม

-

4.4ยาเสพติด

1. ที่พักสายตรวจ จำนวน 1 แห่ง (จุดตรวจโพธิ์ประสาท)
2. ศูนย์ อปพร. จำนวน 1 ศูนย์

4.5การสังคมสงเคราะห์

-

5.ระบบบริการพื้นฐาน

5.1 การคมนาคมขนส่ง

ภายในตำบลอาศัยเส้นทางคมนาคมทางบกโดยรถยนต์มีเส้นทางคมนาคมที่สำคัญ ได้แก่

1. ทางหลวงแผ่นดิน 3 เส้นทาง คือหมายเลข 3330, 3420 และ 11
2. ถนนลาดยางในหมู่บ้าน

3. ถนนคอนกรีตในหมู่บ้านมี
4. ถนนลูกรังระหว่างหมู่บ้าน

5.2 การไฟฟ้า

จำนวนหมู่บ้านที่ไฟฟ้าเข้าถึง 13 หมู่ และจำนวนประชากรที่ใช้ไฟฟ้าร้อยละ 98

5.3 การประปา

มีระบบประปาหมู่บ้าน จำนวน 13 หมู่บ้าน ได้แก่ หมู่ที่ 1-13

5.4 โทรศัพท์

ตู้โทรศัพท์สาธารณะ จำนวน 26 แห่ง

5.5 ไปรษณีย์หรือการสื่อสารหรือการขนส่ง และวัสดุ ครุภัณฑ์

ที่ทำการไปรษณีย์ที่ใกล้ที่สุด ได้แก่ ไปรษณีย์ตากฟ้า ตั้งอยู่ ตำบลตากฟ้า อำเภอตากฟ้า จังหวัดนครสวรรค์ ห่างจากตำบลโพธิ์ประสาท อำเภอไพศาลี จังหวัดนครสวรรค์ ไปทางทิศเหนือประมาณ 20 กิโลเมตร

6.ระบบเศรษฐกิจ

6.1 การเกษตร

ประชากรส่วนใหญ่ประกอบอาชีพหลัก คือ เกษตรกรรม รองลงมาเป็นการเพาะปลูกและการเลี้ยงสัตว์ อาชีพรับราชการ/พนักงานของรัฐ รับจ้าง และค้าขาย ตามลำดับ

<u>ด้านการเพาะปลูก</u> ประชาชนภายในตำบลส่วนใหญ่มีรายได้มาจากเกษตรกรรมเพาะปลูก พืชที่นิยมปลูกกันมาก ได้แก่ ข้าวโพด อ้อย ข้าวฟ่าง พริก ถั่วมันต่างๆ

<u>ด้านการเลี้ยงสัตว์</u> เกษตรกรส่วนใหญ่นิยมเลี้ยงไว้เพื่อการบริโภคภายในครัวเรือน และนำบางส่วนมาจำหน่ายเพื่อเป็นรายได้เสริมของครอบครัว สัตว์ที่นิยมเลี้ยงกันมากได้แก่ โค สุกร ไก่ เป็ด เป็นต้น โดยเลี้ยงแบบปล่อยให้หาอาหารกินเองตามธรรมชาติ

<u>ด้านอุตสาหกรรม</u> ยังเป็นอุตสาหกรรมภายในครัวเรือน เช่น หัตถกรรมพื้นบ้านจักรสาน กลุ่มทอผ้า กลุ่มผลไม้ดูดกลิ่น และกลุ่มน้ำพริกแปรรูปสตรีแม่บ้าน

6.2 การประมง

-

6.3 การปศุสัตว์

-

6.4 การบริการ

- ปั๊มน้ำมัน	จำนวน	8	แห่ง
- กิจการขายมูลค้างคาว	จำนวน	1	แห่ง
- ร้านค้าปลีก	จำนวน	65	แห่ง
- ร้านอาหาร	จำนวน	12	แห่ง
- อู่ซ่อมรถ	จำนวน	6	แห่ง
- ร้านเสริมสวย	จำนวน	5	ร้าน
- ร้านขายสังฆภัณฑ์	จำนวน	3	ร้าน
- เสาส่งสัญญาณโทรศัพท์	จำนวน	3	แห่ง

- ห้องเช่า	จำนวน	4	แห่ง
- กิจการให้เช่าเครื่องขยายเสียง	จำนวน	1	แห่ง
- ร้านซ่อมเครื่องใช้ไฟฟ้าอิเล็กทรอนิคส์	จำนวน	2	แห่ง
- ร้านอ๊อก เชื่อม เหล็กทุกชนิด	จำนวน	1	แห่ง
- ร้านปะยาง	จำนวน	1	แห่ง

(ข้อมูลจากทะเบียนคุมผู้ชำระภาษี ณ เดือน 30 กันยายน พ.ศ. 2562)

6.5 การท่องเที่ยว

-

6.6 อุตสาหกรรม

-

6.7 การพาณิชย์และกลุ่มอาชีพ

-

6.8 แรงงาน

-

7.ศาสนา ประเพณี วัฒนธรรม

7.1 การนับถือศาสนา

ผู้นับถือศาสนาพุทธ ร้อยละ 99.8% ของจำนวนประชากรทั้งหมดในเขตองค์การบริหารส่วนตำบลมีวัดจำนวน 13 แห่ง ผู้นับถือศาสนาอื่นๆ ร้อยละ 0.2 จำนวนประชากรทั้งหมดในเขตองค์การบริหารส่วนตำบลโพธิ์ประสาท วัฒนธรรมประเพณีท้องถิ่นที่สำคัญ โดยมีข้อมูล ศาสนสถาน ดังนี้

วัด มีจำนวน 11 วัด ได้แก่

1. วัดบ่อไทยสามัคคี
2. วัดบ้านไร่ประชาสรรค์
3. วัดบ้านไร่เกษตรสวรรค์
4. วัดเขาหลักชัย
5. วัดตะเคียนทอง
6. วัดโพธิ์ประสาท
7. วัดโค้งสวอง
8. วัดหนองปลาย
9. วัดหนองยอ
10. วัดถ้ำนิรภัยสังฆาราม
11. วัดคีรีปราสาท

สำนักสงฆ์ 2 แห่งได้แก่

1. สำนักสงฆ์เขาแรดใหญ่
2. สำนักสงฆ์คีรีล้อม

7.2 ประเพณีและงานประจำปี

ช่วงเดือนเมษายน สรงน้ำพระ อาบน้ำผู้สูงอายุ

7.3 ภูมิปัญญาท้องถิ่น ภาษาถิ่น

-

7.4 สินค้าพื้นเมืองและของที่ระลึก

-

8.ทรัพยากรธรรมชาติ

8.1 น้ำ

แหล่งน้ำธรรมชาติ 5 แห่ง

1. ลำห้วยโพธิ์ประสาท ไหลจากหมู่ที่ 5 ผ่านหมู่ที่ 10
2. ลำห้วยผาลาด ไหลจากหมู่ที่ 10 ผ่านหมู่ที่ 11 หมู่ที่ 7
3. ลำห้วยตะพานหิน ไหลจากหมู่ที่ 6 ผ่านหมู่ที่ 8 หมู่ที่ 11 หมู่ที่ 12
4. ลำห้วยคีรีล้อม(ชงโค) ไหลจากหมู่ที่ 9 ผ่านหมู่ที่ 4 หมู่ที่ 1 หมู่ที่ 2
5. ลำห้วยเขาหลักชัย ไหลจากหมู่ที่ 3 ผ่านหมู่ที่ 8 หมู่ที่ 13

แหล่งน้ำที่สร้างขึ้น

1. บ่อน้ำดื่ม 103 แห่ง
2. บ่อโยก 68 แห่ง
3. ประปา 31 แห่ง
4. สระน้ำสาธารณะ 34 แห่ง

8.2 ป่าไม้

ในพื้นที่มีป่าไม้เบญจพรรณบางส่วน

8.3 ภูเขา

-

8.4 ทรัพยากรธรรมชาติที่สำคัญขององค์กรปกครองส่วนท้องถิ่น

-

9. อื่นๆ (ถ้ามีระบุด้วย)

-

ส่วนที่ 2

ยุทธศาสตร์การพัฒนาองค์กรปกครองส่วนท้องถิ่น

1. ความสัมพันธ์ระหว่างแผนพัฒนาระดับมหภาค

1. แผนยุทธศาสตร์ชาติ 20 ปี

การจัดทำแผนพัฒนาขององค์การบริหารส่วนตำบลจะต้องมีความสัมพันธ์ระหว่างแผนยุทธศาสตร์ชาติ เพื่อขับเคลื่อนการพัฒนาประเทศไปสู่ความมั่นคง มั่งคั่ง และยั่งยืน โดยแผนยุทธศาสตร์ชาติ 20 ปี ของประเทศไทยกำลังอยู่ระหว่างการการเสนอร่างกรอบยุทธศาสตร์ชาติต่อที่ประชุมคณะกรรมกรรจัดทำยุทธศาสตร์ชาติ ซึ่งขณะนี้อยู่ระหว่างการดำเนินการปรับปรุงร่างกรอบยุทธศาสตร์ชาติตามมิติที่ประชุมคณะกรรมกรรจัดทำร่างยุทธศาสตร์ชาติ โดยร่างกรอบยุทธศาสตร์ชาติ 20 ปี (พ.ศ. 2560-2579) สรุปย่อได้ ดังนี้

ความเป็นมา

คณะรัฐมนตรีได้มีมติเมื่อวันที่ 30 มิถุนายน 2558 เห็นชอบให้มีการจัดตั้งคณะกรรมการจัดทำยุทธศาสตร์ชาติมีอำนาจหน้าที่ในการจัดทาร่างยุทธศาสตร์ชาติระยะ 20 ปี เพื่อใช้ในการขับเคลื่อนการพัฒนาประเทศสู่ความมั่นคงมั่งคั่งและยั่งยืนและให้เสนอร่างยุทธศาสตร์ชาติระยะ 20 ปี ให้คณะรัฐมนตรีพิจารณาให้ความเห็นชอบเพื่อใช้เป็นกรอบในการดำเนินงานในระยะที่ 2 ของรัฐบาล (ปี2558-2559) และกรอบการปฏิรูปในระยะที่ 3 (ปี 2560 เป็นต้นไป) คณะกรรมการจัดทำยุทธศาสตร์ชาติได้แต่งตั้งคณะอนุกรรมการ 2 คณะ ได้แก่ (1) คณะอนุกรรมการจัดทำยุทธศาสตร์และกรอบการปฏิรูปเพื่อจัดทำร่างกรอบยุทธศาสตร์ชาติระยะ 20 ปี และ (2) คณะอนุกรรมการจัดทำแผนปฏิบัติการตามแนวทางการปฏิรูปประเทศเพื่อจัดทำร่างแผนปฏิบัติการตามแนวทางการปฏิรูปประเทศ (Roadmap) ภายใต้ยุทธศาสตร์ชาติระยะ 20 ปี

คณะอนุกรรมการจัดทำยุทธศาสตร์และกรอบการปฏิรูปได้ดำเนินการยกร่างกรอบยุทธศาสตร์ชาติระยะ 20 ปี ตามแนวทางที่คณะรัฐมนตรีกำหนดโดยได้มีการนำความคิดเห็นและข้อเสนอแนะจากกรรมการจัดทำยุทธศาสตร์ชาติที่มาจากหลายภาคส่วนได้แก่ภาคราชการภาคเอกชนภาคการเมืองและนักวิชาการรวมถึงได้พิจารณานำข้อคิดเห็นจากสภาปฏิรูปแห่งชาติและความคิดเห็นจากภาคประชาชนมาเป็นข้อมูลในการยกร่างยุทธศาสตร์ชาติด้วยและได้นำเสนอร่างกรอบยุทธศาสตร์ชาติระยะ 20 ปี ต่อที่ประชุม

คณะกรรมการจัดทำยุทธศาสตร์ชาติซึ่งขณะนี้อยู่ระหว่างการดำเนินการปรับปรุงร่างกรอบยุทธศาสตร์ชาติตามมติที่ประชุมคณะกรรมการจัดทำยุทธศาสตร์ชาติ

ในการดำเนินการขั้นต่อไปคณะกรรมการจัดทำยุทธศาสตร์ชาติจะนำเสนอร่างกรอบยุทธศาสตร์ชาติเพื่อขอความเห็นชอบจากคณะรัฐมนตรีและจะได้มีการรับฟังความคิดเห็นจากประชาชนก่อนที่จะนำเสนอต่อสภานิติบัญญัติแห่งชาติให้ความเห็นชอบกรอบยุทธศาสตร์ชาติมาใช้เป็นกรอบในการกำหนดทิศทางในการบริหารประเทศภายในเดือนตุลาคม 2559 ซึ่งเป็นช่วงเวลาของการประกาศใช้แผนพัฒนาเศรษฐกิจและสังคมแห่งชาติฉบับที่ 12 (ตุลาคม 2559 – กันยายน 2564) นอกจากนี้หน่วยงานต่างๆ จะได้นำแผนพัฒนาเศรษฐกิจและสังคมแห่งชาติซึ่งเป็นแผนระยะ 5 ปี มาถ่ายทอดลงสู่แผนปฏิบัติการระดับกระทรวงและแผนพัฒนารายสาขาในระหว่างที่กลไกการจัดทำยุทธศาสตร์ชาติตามร่างรัฐธรรมนูญฉบับใหม่อยู่ระหว่างการดำเนินการซึ่งคาดว่าจะดำเนินการแล้วเสร็จภายในเดือนกรกฎาคม 2560

วิสัยทัศน์

วิสัยทัศน์ “**ประเทศไทยมีความมั่นคงมั่งคั่งยั่งยืนเป็นประเทศพัฒนาแล้ว ด้วยการพัฒนาตามหลักปรัชญาของเศรษฐกิจพอเพียง**”หรือเป็นคติพจน์ประจำชาติว่า “มั่นคง มั่งคั่ง ยั่งยืน” ทั้งนี้วิสัยทัศน์ดังกล่าวจะต้องสนองตอบต่อผลประโยชน์แห่งชาติอันได้แก่การมีเอกราชอธิปไตยและบูรณภาพแห่งเขตอำนาจรัฐการดำรงอยู่อย่างมั่นคงยั่งยืนของสถาบันหลักของชาติการดำรงอยู่อย่างมั่นคงของชาติและประชาชนจากภัยคุกคามทุกรูปแบบการอยู่ร่วมกันในชาติอย่างสันติสุขเป็นปึกแผ่นมีความมั่นคงทางสังคมท่ามกลางพหุสังคมและการมีเกียรติและศักดิ์ศรีของความเป็นมนุษย์ความเจริญเติบโตของชาติความเป็นธรรมและความอยู่ดีมีสุขของประชาชนความยั่งยืนของฐานทรัพยากรธรรมชาติสิ่งแวดล้อมความมั่นคงทางพลังงานและอาหารความสามารถในการรักษาผลประโยชน์ของชาติภายใต้การเปลี่ยนแปลงของสภาวะแวดล้อมระหว่างประเทศและการอยู่ร่วมกันอย่างสันติประสานสอดคล้องกันด้านความมั่นคงในประชาคมอาเซียนและประชาคมโลกอย่างมีเกียรติและศักดิ์ศรีไม่เป็นภาระของโลกและสามารถเกื้อกูลประเทศที่มีศักยภาพทางเศรษฐกิจที่ด้อยกว่า

ยุทธศาสตร์ชาติ

ในการที่จะบรรลุวิสัยทัศน์และทำให้ประเทศไทยพัฒนาไปสู่อนาคตที่พึงประสงค์นั้นจำเป็นจะต้องมีการวางแผนและกำหนดยุทธศาสตร์การพัฒนาในระยะยาวและกำหนดแนวทางการพัฒนาของทุกภาคส่วนให้ขับเคลื่อนไปในทิศทางเดียวกันดังนั้นจึงจำเป็นจะต้องกำหนดยุทธศาสตร์ชาติในระยะยาวเพื่อถ่ายทอดแนวทางการพัฒนาสู่การปฏิบัติในแต่ละช่วงเวลาอย่างต่อเนื่องและมีการบูรณาการและสร้างความเข้าใจถึงอนาคตของประเทศไทยร่วมกัน และเกิดการรวมพลังของทุกภาคส่วนในสังคมทั้งประชาชนเอกชนประชาสังคมในการขับเคลื่อนการพัฒนาเพื่อการสร้างและรักษาไว้ซึ่งผลประโยชน์แห่งชาติและบรรลุวิสัยทัศน์ “ประเทศไทยมีความมั่นคงมั่งคั่งยั่งยืนเป็นประเทศพัฒนาแล้วด้วยการพัฒนาตามหลักปรัชญาของเศรษฐกิจพอเพียง ”หรือคติพจน์ประจำชาติ “มั่นคง มั่งคั่ง ยั่งยืน” เพื่อให้ประเทศมีขีดความสามารถในการแข่งขันมีรายได้สูงอยู่ในกลุ่มประเทศพัฒนาแล้วคนไทยมีความสุขอยู่ดีกินดีสังคมมีความมั่นคงเสมอภาคและเป็นธรรมซึ่งยุทธศาสตร์ชาติที่จะใช้เป็นกรอบแนวทางการพัฒนาในระยะ 20 ปี ต่อจากนี้ไปจะประกอบด้วย 6 ยุทธศาสตร์ได้แก่ (1) ยุทธศาสตร์ด้านความมั่นคง (2) ยุทธศาสตร์ด้านการสร้างความสามารถในการแข่งขัน (3) ยุทธศาสตร์การพัฒนาและเสริมสร้างศักยภาพคน (4) ยุทธศาสตร์ด้านการสร้างโอกาสความเสมอภาคและเท่าเทียมกันทางสังคม (5) ยุทธศาสตร์ด้านการสร้างการเติบโตบนคุณภาพชีวิตที่เป็นมิตรกับสิ่งแวดล้อม และ(6) ยุทธศาสตร์ด้านการปรับสมดุลและพัฒนาระบบการบริหารจัดการภาครัฐโดยมีสาระสำคัญของแต่ละยุทธศาสตร์สรุปได้ดังนี้

1.ยุทธศาสตร์ด้านความมั่นคง มีเป้าหมายทั้งในการสร้างเสถียรภาพภายในประเทศและช่วยลดและป้องกันภัยคุกคามจากภายนอกรวมทั้งสร้างความเชื่อมั่นในกลุ่มประเทศอาเซียนและประชาคมโลกที่มีต่อประเทศไทยกรอบแนวทางที่ต้องให้ความสำคัญอาทิ

(1) การเสริมสร้างความมั่นคงของสถาบันหลักและการปกครองระบอบประชาธิปไตยอันมีพระมหากษัตริย์ทรงเป็นประมุข

(2) การปฏิรูปกลไกการบริหารประเทศและพัฒนาความมั่นคงทางการเมืองขจัดคอร์รัปชั่นสร้างความเชื่อมั่นในกระบวนการยุติธรรม

(3) การรักษาความมั่นคงภายในและความสงบเรียบร้อยภายในตลอดจนการบริหารจัดการความมั่นคงชายแดนและชายฝั่งทะเล

(4) การพัฒนาระบบกลไกมาตรการและความร่วมมือระหว่างประเทศทุกระดับและรักษาดุลยภาพความสัมพันธ์กับประเทศมหาอานาจเพื่อป้องกันและแก้ไขปัญหาความมั่นคงรูปแบบใหม่

(5) การพัฒนาเสริมสร้างศักยภาพการผนึกกาลังป้องกันประเทศการรักษาความสงบเรียบร้อยภายในประเทศสร้างความร่วมมือกับประเทศเพื่อนบ้านและมิตรประเทศ

(6) การพัฒนาระบบการเตรียมพร้อมแห่งชาติและระบบบริหารจัดการภัยพิบัติรักษาความมั่นคงของฐานทรัพยากรธรรมชาติ สิ่งแวดล้อม

(7) การปรับกระบวนการทางานของกลไกที่เกี่ยวข้องจากแนวดิ่งสู่แนวระนาบมากขึ้น

2. ยุทธศาสตร์ด้านการสร้างความสามารถในการแข่งขัน เพื่อให้ประเทศไทยสามารถพัฒนาไปสู่การเป็นประเทศพัฒนาแล้วซึ่งจาเป็นต้องยกระดับผลิตภาพการผลิตและการใช้นวัตกรรมในการเพิ่มความสามารถในการแข่งขันและการพัฒนาอย่างยั่งยืนทั้งในสาขาอุตสาหกรรมเกษตรและบริการการสร้างความมั่นคงและปลอดภัยด้านอาหารการเพิ่มขีดความสามารถทางการค้าและการเป็นผู้ประกอบการรวมทั้งการพัฒนาฐานเศรษฐกิจแห่งอนาคตทั้งนี้ภายใต้กรอบการปฏิรูปและพัฒนาปัจจัยเชิงยุทธศาสตร์ทุกด้านอันได้แก่โครงสร้างพื้นฐานและระบบโลจิสติกส์วิทยาศาสตร์เทคโนโลยีและนวัตกรรมการพัฒนาทุนมนุษย์และการบริหารจัดการทั้งในภาครัฐและภาคธุรกิจเอกชนกรอบแนวทางที่ต้องให้ความสำคัญอาทิ

(1) การพัฒนาสมรรถนะทางเศรษฐกิจได้แก่การรักษาเสถียรภาพเศรษฐกิจและสร้างความเชื่อมั่นการส่งเสริมการค้าและการลงทุนที่อยู่บนการแข่งขันที่เป็นธรรมและรับผิดชอบต่อสังคมตลอดจนการพัฒนาประเทศสู่ความเป็นชาติการค้าเพื่อให้ได้ประโยชน์จากห่วงโซ่มูลค่าในภูมิภาคและเป็นการยกระดับไปสู่ส่วนบนของห่วงโซ่มูลค่ามากขึ้น

(2) การพัฒนาภาคการผลิตและบริการบนฐานของการพัฒนานวัตกรรมและมีความเป็นมิตรต่อสิ่งแวดล้อมโดยมีการใช้ดิจิทัลและการค้าที่เข้มข้นเพื่อสร้างมูลค่าเพิ่มและขยายกิจกรรมการผลิตและบริการโดยมุ่งสู่ความเป็นเลิศในระดับโลกและในระดับภูมิภาคในอุตสาหกรรมหลายสาขาและในภาคบริการที่หลากหลายตามรูปแบบการดำเนินชีวิตและการดำเนินธุรกิจที่เปลี่ยนไปรวมทั้งเป็นแหล่งอาหารคุณภาพสะอาดและปลอดภัยของโลก

- ภาคเกษตรโดยเสริมสร้างฐานการผลิตให้เข้มแข็งและยั่งยืนเพิ่มขีดความสามารถในการแข่งขันของภาคเกษตรส่งเสริมเกษตรกรรายย่อยให้ปรับไปสู่การทำการเกษตรยั่งยืนที่เป็นมิตรกับสิ่งแวดล้อมและรวมกลุ่มเกษตรกรในการพัฒนาอาชีพที่เข้มแข็งและการพัฒนาสินค้าเกษตรที่มีศักยภาพและอาหารคุณภาพสะอาดและปลอดภัย

- ภาคอุตสาหกรรมโดยพัฒนาอุตสาหกรรมศักยภาพยกระดับการพัฒนาอุตสาหกรรมปัจจุบันที่มีศักยภาพสูงและพัฒนาอุตสาหกรรมอนาคตที่มีศักยภาพโดยการใช้ดิจิทัลและการค้ามาเพิ่มมูลค่าและยกระดับห่วงโซ่มูลค่าในระดับสูงขึ้น

- ภาคบริการโดยขยายฐานการบริการให้มีความหลากหลายมีความเป็นเลิศและเป็นมิตรต่อสิ่งแวดล้อมโดยการยกระดับบริการที่เป็นฐานรายได้เดิมเช่นการท่องเที่ยวและพัฒนาให้ประเทศไทยเป็นศูนย์กลางการให้บริการสุขภาพธุรกิจบริการด้านการเงินและธุรกิจบริการที่มีศักยภาพอื่นๆเป็นต้น

(3) การพัฒนาผู้ประกอบการและเศรษฐกิจชุมชนพัฒนาทักษะผู้ประกอบการยกระดับผลิตภาพแรงงานและพัฒนาวิสาหกิจขนาดกลางและขนาดย่อม (SMEs) สู่สากลและพัฒนาวิสาหกิจชุมชนและสถาบันเกษตรกร

(4) การพัฒนาพื้นที่เศรษฐกิจพิเศษและเมืองพัฒนาเขตเศรษฐกิจพิเศษชายแดนและพัฒนาระบบเมืองศูนย์กลางความเจริญจัดระบบผังเมืองที่มีประสิทธิภาพและมีส่วนร่วมมีการจัดการสิ่งแวดล้อมเมืองและโครงสร้างพื้นฐานทางสังคมและเศรษฐกิจที่สอดคล้องกับศักยภาพ

(5) การลงทุนพัฒนาโครงสร้างพื้นฐานในด้านการขนส่งด้านพลังงานระบบเทคโนโลยีสารสนเทศและการสื่อสารและการวิจัยและพัฒนา

(6) การเชื่อมโยงกับภูมิภาคและเศรษฐกิจโลกสร้างความเป็นหุ้นส่วนการพัฒนากับนานาประเทศส่งเสริมความร่วมมือกับนานาชาติในการสร้างความมั่นคงด้านต่างๆเพิ่มบทบาทของไทยในองค์กรระหว่างประเทศรวมถึงสร้างองค์ความรู้ด้านการต่างประเทศ

3. ยุทธศาสตร์การพัฒนาและเสริมสร้างศักยภาพคน เพื่อพัฒนาคนและสังคมไทยให้เป็นรากฐานที่แข็งแกร่งของประเทศมีความพร้อมทางกายใจสติปัญญามีความเป็นสากลมีทักษะการคิดวิเคราะห์อย่างมีเหตุผลมีระเบียบวินัยเคารพกฎหมายมีคุณธรรมจริยธรรมรู้คุณค่าความเป็นไทยมีครอบครัวที่มั่นคงกรอบแนวทางที่ต้องให้ความสำคัญอาทิ

(1) การพัฒนาศักยภาพคนตลอดช่วงชีวิตให้สนับสนุนการเจริญเติบโตของประเทศ

(2) การยกระดับคุณภาพการศึกษาและการเรียนรู้ให้มีคุณภาพเท่าเทียมและทั่วถึง

(3) การปลูกฝังระเบียบวินัยคุณธรรมจริยธรรมค่านิยมที่พึงประสงค์

(4) การสร้างเสริมให้คนมีสุขภาวะที่ดี

(5) การสร้างความอยู่ดีมีสุขของครอบครัวไทยเสริมสร้างบทบาทของสถาบันครอบครัวในการบ่มเพาะจิตใจให้เข้มแข็ง

4.ยุทธศาสตร์ด้านการสร้างโอกาสความเสมอภาคและเท่าเทียมกันทางสังคม เพื่อเร่งกระจายโอกาสการพัฒนาและสร้างความมั่นคงให้ทั่วถึงลดความเหลื่อมล้ำไปสู่สังคมที่เสมอภาคและเป็นธรรมกรอบแนวทางที่ต้องให้ความสำคัญอาทิ

(1) การสร้างความมั่นคงและการลดความเหลื่อมล้ำทางด้านเศรษฐกิจและสังคม

(2) การพัฒนาระบบบริการและระบบบริหารจัดการสุขภาพ

(3) การสร้างสภาพแวดล้อมและนวัตกรรมที่เอื้อต่อการดำรงชีวิตในสังคมสูงวัย

(4) การสร้างความเข้มแข็งของสถาบันทางสังคมทุนทางวัฒนธรรมและความเข้มแข็งของชุมชน

(5) การพัฒนาการสื่อสารมวลชนให้เป็นกลไกในการสนับสนุนการพัฒนา

5.ยุทธศาสตร์ด้านการสร้างการเติบโตบนคุณภาพชีวิตที่เป็นมิตรต่อสิ่งแวดล้อม เพื่อเร่งอนุรักษ์ฟื้นฟูและสร้างความมั่นคงของฐานทรัพยากรธรรมชาติและมีความมั่นคงด้านน้ำรวมทั้งมีความสามารถในการป้องกันผลกระทบและปรับตัวต่อการเปลี่ยนแปลงสภาพภูมิอากาศและภัยพิบัติธรรมชาติและพัฒนามุ่งสู่การเป็นสังคมสีเขียวกรอบแนวทางที่ต้องให้ความสำคัญอาทิ

(1) การจัดระบบอนุรักษ์ฟื้นฟูและป้องกันการทำลายทรัพยากรธรรมชาติ

(2) การวางระบบบริหารจัดการน้ำให้มีประสิทธิภาพทั้ง๒๕ลุ่มน้ำเน้นการปรับระบบการบริหารจัดการอุทกภัยอย่างบูรณาการ

(3) การพัฒนาและใช้พลังงานที่เป็นมิตรกับสิ่งแวดล้อม

(4) การพัฒนาเมืองอุตสาหกรรมเชิงนิเวศและเมืองที่เป็นมิตรกับสิ่งแวดล้อม

(5) การร่วมลดปัญหาโลกร้อนและปรับตัวให้พร้อมกับการเปลี่ยนแปลงสภาพภูมิอากาศ

(6) การใช้เครื่องมือทางเศรษฐศาสตร์และนโยบายการคลังเพื่อสิ่งแวดล้อม

6.ยุทธศาสตร์ด้านการปรับสมดุลและพัฒนาระบบการบริหารจัดการภาครัฐ เพื่อให้หน่วยงานภาครัฐมีขนาดที่เหมาะสมกับบทบาทภารกิจมีสมรรถนะสูงมีประสิทธิภาพและประสิทธิผลกระจายบทบาทภารกิจไปสู่ท้องถิ่นอย่างเหมาะสมมีธรรมาภิบาลกรอบแนวทางที่ต้องให้ความสำคัญอาทิ

(1) การปรับปรุงโครงสร้างบทบาทภารกิจของหน่วยงานภาครัฐให้มีขนาดที่เหมาะสม

(2) การวางระบบบริหารราชการแบบบูรณาการ

(3) การพัฒนาระบบบริหารจัดการกำลังคนและพัฒนาบุคลากรภาครัฐ

(4) การต่อต้านการทุจริตและประพฤติมิชอบ

(5) การปรับปรุงกฎหมายและระเบียบต่างๆให้ทันสมัยเป็นธรรมและเป็นสากล

(6) การพัฒนาระบบการให้บริการประชาชนของหน่วยงานภาครัฐ

(7) การปรับปรุงการบริหารจัดการรายได้และรายจ่ายของภาครัฐ

กลไกการขับเคลื่อนกระบวนการพัฒนา

ยุทธศาสตร์ชาติจะเป็นแผนแม่บทหลักในการพัฒนาประเทศเพื่อให้ส่วนราชการและหน่วยงานต่างๆใช้เป็นแนวทางในการจัดทาแผนยุทธศาสตร์การพัฒนาประเทศในด้านต่างๆอาทิแผนพัฒนาเศรษฐกิจและสังคมแห่งชาติแผนเฉพาะด้านต่างๆ เช่น ด้านความมั่นคงเศรษฐกิจการศึกษาศิลปวัฒนธรรม ฯลฯ แผนปฏิบัติการในระดับกระทรวงและในระดับพื้นที่ให้มีความสอดคล้องกันตามห้วงเวลานอกจากนี้ยุทธศาสตร์ชาติจะใช้เป็นกรอบในการจัดสรรงบประมาณและทรัพยากรอื่นๆ ของประเทศเพื่อขับเคลื่อนการพัฒนาอย่างมีเอกภาพให้บรรลุเป้าหมายโดยจะต้องอาศัยการประสานความร่วมมือจากหลายภาคส่วนภายใต้ระบบประชารัฐคือความร่วมมือของภาครัฐภาคเอกชนภาคประชาชนและประชาสังคมทั้งนี้รัฐธรรมนูญแห่งราชอาณาจักรไทยจะได้มีการกำหนดเกี่ยวกับบทบาทของยุทธศาสตร์ชาติและแนวทางในการนำยุทธศาสตร์ชาติไปสู่การปฏิบัติเพื่อที่ส่วนราชการและหน่วยงานต่างๆ จะสามารถขับเคลื่อนการพัฒนาได้อย่างต่อเนื่องและบูรณาการ

ปัจจัยความสำเร็จของยุทธศาสตร์ชาติ

1. สาระของยุทธศาสตร์ชาติ กำหนดวิสัยทัศน์ระยะยาวที่ชัดเจนมีการกำหนดเป้าหมายและภาพในอนาคตของประเทศที่ชัดเจนและเป็นที่เข้าใจรับรู้และยอมรับเป็นเจ้าของร่วมกันสามารถถ่ายทอดเป้าหมายของยุทธศาสตร์ชาติสู่เป้าหมายเฉพาะด้านต่างๆตามระยะเวลาเป็นช่วงๆของหน่วยงานปฏิบัติได้และมีการกำหนดตัวชี้วัดที่สามารถวัดผลสัมฤทธิ์ได้

2. ระบบและกฎหมาย มีกฎหมายรองรับมีกลไกเชื่อมโยงกับแผนพัฒนาเศรษฐกิจและสังคมแห่งชาติและแผนในระดับต่างๆเพื่อให้ส่วนราชการนายุทธศาสตร์ชาติไปปฏิบัติรวมทั้งกรอบกฎหมายด้านการจัดสรรงบประมาณให้สามารถระดมทรัพยากรเพื่อผลักดันขับเคลื่อนการดาเนินการตามยุทธศาสตร์ชาติอย่างมีบูรณาการและกรอบกฎหมายที่จะกำหนดให้การดำเนินการตามยุทธศาสตร์ชาติมีความต่อเนื่องรวมทั้งมีระบบการติดตามและประเมินผลอย่างเป็นระบบในทุกระดับ

3. กลไกสู่การปฏิบัติ มีกลไกที่สอดรับ/สอดคล้องตั้งแต่ระดับการจัดทำยุทธศาสตร์การนำไปสู่การปฏิบัติและการติดตามประเมินผลรวมทั้งมีกลไกในการกำกับดูแลบริหารจัดการและการขับเคลื่อนยุทธศาสตร์ชาติสู่การปฏิบัติอย่างมีประสิทธิภาพและหน่วยงานปฏิบัติจะต้องมีความเข้าใจสามารถกำหนดแผนงานโครงการให้สอดคล้องกับเป้าหมายที่กำหนดไว้ในยุทธศาสตร์ชาติ

2. ร่างแผนพัฒนาเศรษฐกิจและสังคมแห่งชาติ ฉบับที่ 13 (พ.ศ. 2566-2570)

องค์การบริหารส่วนตำบลโพธิ์ประสาท ได้จัดทำแผนพัฒนาท้องถิ่นที่มีความสัมพันธ์และสอดคล้องกับแผนพัฒนาเศรษฐกิจและสังคมแห่งชาติ ทั้งนี้ แผนพัฒนาเศรษฐกิจและสังคมแห่งชาติ ฉบับที่ 12 (พ.ศ. 2561-2564) จะสิ้นสุดลงในปีงบประมาณ พ.ศ.2564 และการจัดทำแผนพัฒนาเศรษฐกิจและสังคมแห่งชาติ ฉบับที่ 13 อยู่ระหว่างการร่วมสร้างแผนฯ โดยมุ่งพัฒนา 4 ด้าน ได้แก่

1. ด้านเศรษฐกิจมูลค่าสูงที่เป็นมิตรต่อสิ่งแวดล้อม (High Value-added Economy)

2. ด้านสังคมแห่งโอกาส และความเสมอภาค High Opportunity Society

3. ชีวิตที่ยั่งยืน (Eco-friendly Living)

4. ด้านปัจจัยสนับสนุนการพลิกโฉมประเทศ (Key Enablers for Thailand's Transformation)

เมื่อแผนพัฒนาเศรษฐกิจและสังคมแห่งชาติ ฉบับที่ 13 (พ.ศ.2566-2570) ประกาศใช้ จึงจะดำเนินการทบทวนแผนพัฒนาท้องถิ่น (พ.ศ.2566–2570) ให้สอดคล้องกับแผนพัฒนาเศรษฐกิจฯ ต่อไป

3. แผนพัฒนาภาค/แผนพัฒนากลุ่มจังหวัด/แผนพัฒนาจังหวัด

3.1 แผนพัฒนาภาคเหนือ พ.ศ. 2560–2565 ฉบับทบทวน

เป้าหมายเชิงยุทธศาสตร์:

พัฒนาเป็นฐานเศรษฐกิจสร้างสรรค์มูลค่าสูง เชื่อมโยงเศรษฐกิจกับประเทศในกลุ่มอนุภูมิภาคลุ่มแม่น้ำโขง

ยุทธศาสตร์ที่ 1

พัฒนาการท่องเที่ยวและธุรกิจบริการต่อเนื่องให้มีคุณภาพ สามารถสร้างมูลค่าเพิ่มอย่างยั่งยืนและกระจายประโยชน์อย่างทั่วถึง รวมทั้งต่อยอดการผลิตสินค้าและบริการ ที่มีศักยภาพสูง ด้วยภูมิปัญญาและนวัตกรรม

ยุทธศาสตร์ที่ 2

ใช้โอกาสจากเขตเศรษฐกิจพิเศษ และการเชื่อมโยงกับอนุภูมิภาค GMS BIMSTEC และ AEC เพื่อขยายฐานเศรษฐกิจของภาค

ยุทธศาสตร์ที่ 3

ยกระดับเป็นฐานการผลิตเกษตรอินทรีย์และเกษตรปลอดภัย เชื่อมโยงสู่อุตสาหกรรมเกษตรแปรรูปที่สร้างมูลค่าเพิ่มสูง

ยุทธศาสตร์ที่ 4

พัฒนาคุณภาพชีวิตและแก้ไขปัญหาความยากจน พัฒนาระบบดูแลผู้สูงอายุอย่างมีส่วนร่วมของครอบครัวและชุมชน ยกระดับทักษะฝีมือแรงงานภาคบริการ

ยุทธศาสตร์ที่ 5

อนุรักษ์และฟื้นฟูป่าต้นน้ำให้คงความสมบูรณ์จัดระบบบริหารจัดการน้ำอย่างเหมาะสมและเชื่อมโยงพื้นที่เกษตรให้ทั่วถึง ป้องกันและแก้ไขปัญหามลพิษหมอกควัน อย่างยั่งยืน

3.2 แผนพัฒนากลุ่มจังหวัดภาคเหนือตอนล่าง 2 (พ.ศ.2561–2565) ฉบับทบทวน พ.ศ.2565

เป้าหมายการพัฒนา

"ศูนย์กลางสินค้าเกษตรปลอดภัยที่มีนวัตกรรม การท่องเที่ยวธรรมชาติ ประวัติศาสตร์และวัฒนธรรม ล้ำค่า ยกระดับคุณภาพชีวิตอย่างมั่นคง มั่งคั่ง ยั่งยืน"

ตำแหน่งการพัฒนา (Positioning)

1. การยกระดับคุณภาพและมาตรฐานสินค้าเกษตรปลอดภัย อุตสาหกรรมแปรรูป และอุตสาหกรรมฐานชีวภาพ เพิ่มมูลค่าและนวัตกรรมเพื่อตอบสนองความต้องการของผู้บริโภค

2. การพัฒนาศักยภาพการท่องเที่ยวเชิงธรรมชาติ ประวัติศาสตร์และวัฒนธรรม ที่ได้มาตรฐานและปลอดภัยเป็นที่ยอมรับของนักท่องเที่ยวในระดับสากล

พันธกิจ (Mission)

1. พัฒนาการบริหารจัดการน้ำและส่งเสริมระบบการเกษตรอย่างครบวงจรด้วยนวัตกรรมและเทคโนโลยี

2. พัฒนาอุตสาหกรรมแปรรูป และอุตสาหกรรมฐานชีวภาพ ให้เติบโตที่เป็นมิตรกับสิ่งแวดล้อมและสร้างขีดความสามารถในการแข่งขัน

3. ยกระดับแหล่งท่องเที่ยว และการบริการการท่องเที่ยวเชิงสุขภาพ ประวัติศาสตร์ ศิลปวัฒนธรรมและตลาดไมซ์ (MICE) เพื่อให้ได้มาตรฐานและปลอดภัยเป็นที่ยอมรับ

4. พัฒนาระบบเชื่อมโยงโครงสร้างพื้นฐานและโลจิสติกส์

เป้าประสงค์หลัก (Goal)

1. ผลผลิตพืชและสัตว์เศรษฐกิจ สินค้าเกษตรปลอดภัยและอินทรีย์ แปรรูปด้วยนวัตกรรมและเทคโนโลยี เพิ่มมูลค่า มีคุณภาพมาตรฐาน และเพิ่มช่องทางการตลาดค้าข้าวและสินค้าเกษตรสู่ตลาดเป้าหมายสากล

2. สร้างองค์ความรู้ นวัตกรรมและเทคโนโลยี เพื่อพัฒนาอุตสาหกรรมแปรรูป และอุสาหกรรมฐานชีวภาพ ที่เป็นมิตรกับสิ่งแวดล้อม เพิ่มขีดความสามารถในการแข่งขันให้แก่ผู้ประกอบการ และฝีมือแรงงานให้มีศักยภาพในการผลิตสินค้าเกษตรแปรรูปและผลิตภัณฑ์ชีวภาพ

3. พัฒนาแหล่งท่องเที่ยว และการบริการการท่องเที่ยวเชิง สุขภาพ ประวัติศาสตร์ ศิลปวัฒนธรรม และตลาดไมซ์ (MICE) เพื่อให้ได้มาตรฐานและปลอดภัยเป็นที่ยอมรับ

4. พัฒนาระบบเชื่อมโยงโครงสร้างพื้นฐานและโลจิสติกส์

<u>ประเด็นการพัฒนา วัตถุประสงค์ เป้าหมาย ตัวชี้วัด และแนวทางการพัฒนา</u>

ประเด็นการพัฒนา

ประเด็นที่ 1 การส่งเสริมและพัฒนาการบริหารจัดการน้ำ ระบบเกษตรปลอดภัยและอินทรีย์ อุตสาหกรรมแปรรูป และอุตสาหกรรมฐานชีวภาพ ด้วยแนวทางเกษตรสมัยใหม่

ประเด็นที่ 2 การส่งเสริมและพัฒนาศักยภาพทางการท่องเที่ยวเชิงธรรมชาติ ประวัติศาสตร์ และวัฒนธรรม เพื่อยกระดับมาตรฐานสู่สากล

ประเด็นการพัฒนาที่ 1

การส่งเสริมและพัฒนาการบริหารจัดการน้ำ ระบบเกษตรปลอดภัยและอินทรีย์ อุตสาหกรรมแปรรูปและอุตสาหกรรมฐานชีวภาพ ด้วยแนวทางเกษตรสมัยใหม่

วัตถุประสงค์

1. เพื่อพัฒนากระบวนการผลิตและแปรรูป สินค้าเกษตรปลอดภัยและอินทรีย์แบบครบวงจรด้วยแนวทางเกษตรสมัยใหม่

2. เพื่อพัฒนานวัตกรรมเทคโนโลยีชีวภาพที่เป็นมิตรกับสิ่งแวดล้อม และเสริมสร้างศักยภาพในการผลิตสินค้าชีวภาพให้ผู้ประกอบ และฝีมือแรงงาน

เป้าหมายและตัวชี้วัด

1. จำนวนผลผลิตต่อไร่ของสินค้าเกษตรปลอดภัยและเกษตรแปรรูปได้มาตรฐานเพิ่มขึ้น ไม่น้อยกว่าร้อยละ 2 ต่อปี

2. จำนวนเกษตรกรได้รับมาตรฐานเกษตรปลอดภัย เพิ่มขึ้น ไม่น้อยกว่าร้อยละ 2 ต่อปี

3. จำนวนพื้นที่ทำการผลิตเกษตรปลอดภัยได้มาตรฐาน เพิ่มขึ้น ไม่น้อยกว่าร้อยละ 2 ต่อปี

4. แหล่งน้ำและระบบการบริหารจัดการน้ำได้รับการพัฒนาและแก้ไขปัญหาเพิ่มขึ้น ไม่น้อยกว่า 2 แหล่ง

5. เส้นทางคมนาคมได้รับการพัฒนา/ปรับปรุง เพิ่มขึ้นไม่น้อยกว่า 2 เส้นทาง

แนวทางการพัฒนา

1. พัฒนาโครงสร้างพื้นฐาน แหล่งน้ำ และระบบบริหารจัดการน้ำ เพื่อรองรับการเกษตร อุตสาหกรรมชีวภาพ การขนส่ง ระบบโลจิสติกส์ การค้า การลงทุน และการท่องเที่ยว

2. พัฒนากระบวนการผลิต แปรรูป การตลาด ข้าว/สินค้าเกษตรปลอดภัยและอินทรีย์ได้มาตรฐาน

3. เพื่อมุ่งสู่เกษตรอินทรีย์ตามความเหมาะสมของพื้นที่ (Zoning) ยกระดับคุณภาพชีวิตบุคลากรด้านการเกษตร

4. ส่งเสริมและสนับสนุนการใช้นวัตกรรมเพื่อแปรรูปข้าวและสินค้าเกษตรในการยกระดับขีดความสามารถการแข่งขันทางการค้าของกลุ่มจังหวัด

ประเด็นการพัฒนาที่ 2

การส่งเสริมและพัฒนาศักยภาพทางการท่องเที่ยวเชิงธรรมชาติ ประวัติศาสตร์และวัฒนธรรมเพื่อยกระดับมาตรฐานสู่สากล

วัตถุประสงค์

1. เพื่อพัฒนาศักยภาพโครงสร้างพื้นฐาน พัฒนาแหล่งท่องเที่ยว และบริการการท่องเที่ยว

2. เพื่อเผยแพร่ และประชาสัมพันธ์แหล่งท่องเที่ยวของกลุ่มจังหวัดภาคเหนือตอนล่าง 2 ให้เป็นที่รู้จัก

เป้าหมายและตัวชี้วัด

1. จำนวนผู้มาเยี่ยมเยือนที่เพิ่มขึ้น (ไม่น้อยกว่าร้อยละ 2 ต่อปี)

2. รายได้จากการท่องเที่ยวที่เพิ่มขึ้น (ไม่น้อยกว่าร้อยละ 2 ต่อปี)

แนวทางการพัฒนา

1. พัฒนา/ฟื้นฟูแหล่งท่องเที่ยว และเส้นทางการเชื่อมการท่องเที่ยว ตามมาตรฐานการท่องเที่ยว

2. พัฒนาสินค้า บริการ และปัจจัยสนับสนุนการท่องเที่ยวให้ได้ระดับมาตรฐาน

3. พัฒนาการตลาดและการประชาสัมพันธ์การท่องเที่ยว

4. พัฒนาผู้ประกอบการและบุคลากรด้านท่องเที่ยว

แผนผังสุรปยุทธศาสตร์การพัฒนากลุ่มจังหวัดภาคเหนือตอนล่าง 2 (พ.ศ.2561-2565) ฉบับทบทวน พ.ศ. 2565

ตำแหน่งการพัฒนา (Positioning)	
1. การยกระดับคุณภาพ และมาตรฐานสินค้าเกษตรปลอดภัย อุตสาหกรรมแปรรูป และอุตสาหกรรมฐานชีวภาพ เพิ่มมูลค่าและนวัตกรรมเพื่อตอบสนองความต้องการของผู้บริโภค	2. การพัฒนาศักยภาพการท่องเที่ยวเชิงธรรมชาติประวัติศาสตร์ และ วัฒนธรรม ที่ได้มาตรฐานและปลอดภัย เป็นที่ยอมรับของนักท่องเที่ยว ในระดับสากล
เป้าหมายการพัฒนา **“ศูนย์กลางสินค้าเกษตรปลอดภัยที่มีนวัตกรรม การท่องเที่ยวธรรมชาติประวัติศาสตร์และวัฒนธรรมล้ำค่า ยกระดับคุณภาพชีวิตอย่างมั่นคง มั่งคั่ง ยั่งยืน ”**	
พันธกิจ (Mission)	**เป้าประสงค์ (Goal)**
1. พัฒนาการบริหารจัดการน้ำและส่งเสริมระบบการเกษตรอย่างครบ วงจรด้วยนวัตกรรมและเทคโนโลยี 2. พัฒนาอุตสาหกรรมแปรรูป และอุตสาหกรรมฐานชีวภาพให้เติบโต ที่เป็นมิตรกับสิ่งแวดล้อม และสร้างขีดความสามารถในการแข่งขัน 3. พัฒนาแหล่งท่องเที่ยว และการบริการการท่องเที่ยวเชิงสุขภาพ ประวัติศาสตร์ ศิลปวัฒนธรรม และตลาดไมซ์(MICE) เพื่อให้ได้มาตรฐานและปลอดภัยเป็นที่ยอมรับ 4. พัฒนาระบบเชื่อมโยงโครงสร้างพื้นฐานและโลจิสติกส์	1. ผลผลิตพืชและสัตว์เศรษฐกิจ สินค้าเกษตรปลอดภัยและอินทรีย์แปรรูปด้วยนวัตกรรมและเทคโนโลยี เพิ่มมูลค่ามีคุณภาพมาตรฐานและเพิ่มช่องทางการตลาดค้าข้าว และสินค้าเกษตรสู่ตลาดเป้าหมายสากล 2. สร้างองค์ความรู้ นวัตกรรมและเทคโนโลยีเพื่อพัฒนาอุตสาหกรรม แปรรูป และอุสาหกรรมฐานชีวภาพที่เป็นมิตรกับสิ่งแวดล้อมเพิ่มขีด ความสามารถในการแข่งขันให้แก่ผู้ประกอบการและฝีมือแรงงาน ให้มีศักยภาพในการผลิตสินค้าเกษตรแปรรูปและผลิตภัณฑ์ชีวภาพ 3. เชื่อมโยงการท่องเที่ยวเชิงธรรมชาติ ประวัติศาสตร์วัฒนธรรม เกษตรสุขภาพ และตลาดไมซ์ (MICE) เพื่อให้ได้มาตรฐานสากลและชุมชนมีส่วนร่วม 4. ยกระดับโครงสร้างพื้นฐานและโลจิสติกส
ประเด็นการพัฒนา	
1. ส่งเสริมการและพัฒนาการบริหารจัดการน้ำ ระบบเกษตรปลอดภัยและ อินทรีย์ อุตสาหกรรมแปรรูป และอุตสาหกรรมฐานชีวภาพ ด้วยแนวทาง เกษตรสมัยใหม	2. การส่งเสริมและพัฒนาศักยภาพทางการท่องเที่ยวเชิงธรรมชาติ ประวัติศาสตร์ และวัฒนธรรม เพื่อยกระดับมาตรฐานสู่สากล
ตัวชี้วัดตามประเด็นการพัฒนา	
1. จำนวนผลผลิตต่อไร่ของสินค้าเกษตรปลอดภัยและเกษตรแปรรูปได้มาตรฐานเพิ่มขึ้น ไม่น้อยกว่าร้อยละ 2 ต่อปี 2. จำนวนเกษตรกรได้รับมาตรฐานเกษตรปลอดภัย เพิ่มขึ้น ไม่น้อยกว่าร้อยละ 2 ต่อปี 3. จำนวนพื้นที่ทำการผลิตเกษตรปลอดภัยได้มาตรฐานเพิ่มขึ้น ไม่น้อยกว่าร้อยละ 2 ต่อปี 4. แหล่งน้ำและระบบการบริหารจัดการน้ำได้รับการพัฒนาและแก้ไขปัญหาเพิ่มขึ้น ไม่น้อยกว่า 2 แหล่ง 5. เส้นทางคมนาคมได้รับการพัฒนา/ปรับปรุง เพิ่มขึ้นไม่น้อยกว่า 2 เส้นทาง	1. จำนวนผู้มาเยี่ยมเยือนที่เพิ่มขึ้น (ไม่น้อยกว่าร้อยละ 2 ต่อปี) 2. รายได้จากการท่องเที่ยวที่เพิ่มขึ้น (ไม่น้อยกว่าร้อยละ 2 ต่อปี)
แนวทางการพัฒนาตามประเด็นการพัฒนา	
1. พัฒนาโครงสร้างพื้นฐาน แหล่งน้ำ และระบบบริหารจัดการน้ำเพื่อรองรับการเกษตร อุตสาหกรรมชีวภาพการขนส่ง ระบบโลจิสติกส์ การค้า การลงทุน และการท่องเที่ยว 2. พัฒนากระบวนการผลิต แปรรูป การตลาด ข้าว/สินค้า เกษตรปลอดภัยและอินทรีย์ได้มาตรฐาน เพื่อมุ่งสู่เกษตรอินทรีย์ตามความเหมาะสมของพื้นที่ (Zoning) 3. ยกระดับคุณภาพชีวิตบุคลากรด้านการเกษตร 4. ส่งเสริมและสนับสนุนการใช้นวัตกรรมเพื่อแปรรูปข้าวและสินค้าเกษตรในการยกระดับขีดความสามารถการแข่งขันทางการค้าของกลุ่มจังหวัด	1. พัฒนา/ฟื้นฟูแหล่งท่องเที่ยว และเส้นทางการเชื่อมการท่องเที่ยวตามมาตรฐานการท่องเที่ยว 2. พัฒนาสินค้า บริการ และปัจจัยสนับสนุนการท่องเที่ยวให้ได้ระดับมาตรฐาน 3. พัฒนาการตลาดและการประชาสัมพันธ์การท่องเที่ยว 5. พัฒนาผู้ประกอบการและบุคลากรด้านท่องเที่ยว

3.3 แผนพัฒนาจังหวัดนครสวรรค์(พ.ศ.2561-2565) ฉบับทบทวนประจำปีงบประมาณ พ.ศ. 2565

1. เป้าหมายการพัฒนาจังหวัด

"นครสวรรค์คนธรรมดี สังคมพอเพียง ชุมทางขนส่งทางราง อุตสาหกรรมฐานชีวภาพ สิ่งแวดล้อมยั่งยืน"

2. ตัวชี้วัดความสำเร็จตามเป้าหมายการพัฒนาจังหวัด

2.1 มูลค่าผลิตภัณฑ์สินค้าเกษตรที่สำคัญ (ข้าว มันสำปะหลัง อ้อย ปศุสัตว์และประมง)

เป้าหมาย - ปีงบประมาณ พ.ศ. 2565 ร้อยละ 6

2.2 ดัชนีความก้าวหน้าของคน (HAI)

เป้าหมาย - ในภาพรวมระดับจังหวัดมีความก้าวหน้าไม่มากกว่าลำดับที่ 50 ของประเทศ

2.3 ความอุดมสมบูรณ์/คุณภาพสิ่งแวดล้อม ประกอบด้วย ป่าไม้ขยะมูลฝอย

เป้าหมาย - พื้นที่สีเขียวเพิ่มขึ้น

- ร้อยละขององค์กรปกครองส่วนท้องถิ่นที่มีการกำจัดขยะอย่างถูกหลักวิชาการ

2.4 ผลการประเมินคุณธรรมและความโปร่งใสในการดำเนินงานของหน่วยงานภาครัฐ (ITA)

เป้าหมาย - ไม่น้อยกว่าร้อยละ 85

ประเด็นการพัฒนาของจังหวัด

ประเด็นการพัฒนาที่ 1 สร้างการเติบโตทางเศรษฐกิจด้วยแนวทางการพัฒนาเมืองสวรรค์

วัตถุประสงค์ เพื่อเพิ่มผลิตภัณฑ์มวลรวมของจังหวัด (GPP) ภาคเกษตร (ด้านเกษตรกรรมและประมง) และนอกการเกษตร (ด้านสุขภาพและกิจกรรมเพื่อสังคม ด้านขนส่งและการเก็บรักษา ด้านการบริการที่พักและกิจกรรมการให้บริการอาหาร ด้านการค้าส่งและค้าปลีกการซ่อมแซมยานยนต์และรถจักรยานยนต์)

เป้าหมายและตัวชี้วัด ผลิตภัณฑ์มวลรวมของจังหวัด (GPP) ภาคเกษตร (ด้านเกษตรกรรมและประมง) และนอกการเกษตร (ด้านสุขภาพและกิจกรรมเพื่อสังคม ด้านขนส่งและการเก็บรักษา ด้านการบริการที่พักและกิจกรรมการให้บริการอาหาร ด้านการค้าส่งและค้าปลีก การซ่อมแซมยานยนต์และรถจักรยานยนต์) เพิ่มขึ้นร้อยละ 5 โดยใช้ฐานปี 2560

แนวทางการพัฒนา

1. เป็นศูนย์กลางด้านการดูแลสุขภาพ (Health and Medical Hub)

1.1 วัตถุประสงค์

1.1.1 เพื่อให้จังหวัดนครสวรรค์มีศักยภาพการให้บริการทางการแพทย์ในระดับเชี่ยวชาญได้อย่างมีประสิทธิภาพ

1.1.2 เพื่อให้โรงพยาบาลมีรายได้จากการเข้ารับการบริการทางการแพทย์ในระดับเชี่ยวชาญเพิ่มขึ้น

1.1.3 เพื่อให้จังหวัดนครสวรรค์เป็นศูนย์กลางการดูแลผู้สูงอายุด้านสุขภาพครบวงจร

1.2 เป้าหมายและตัวชี้วัด

1.2.1 ประสิทธิภาพระบบบริการสุขภาพ มีประสิทธิภาพตามมาตรฐานสากลและประชาชนเข้าถึงได้ (HA)

1.2.2 ร้อยละผู้สูงอายุที่รับบริการในศูนย์ดูแลผู้สูงอายุด้านสุขภาพเพิ่มขึ้นร้อยละ10 ต่อปี

2. จัดการศึกษาและฝึกอบรมเพื่อความก้าวหน้าในอนาคต (Education and Training for the future)

2.1 วัตถุประสงค์

2.1.1 เพื่อสร้างการรับรู้และประสบการณ์ด้านอาชีพในอนาคตแก่เด็กและเยาวชน

2.1.2. เพื่อเตรียมแรงงานใหม่และพัฒนาแรงงานให้มีศักยภาพและทักษะฝีมือตรงกับความต้องการของสถานประกอบการ

2.1.3 เพื่อส่งเสริมภาคประกอบการและสถาบันการศึกษาเข้ามาร่วมมือในการพัฒนาความรู้ความสามารถและทักษะฝีมือของกำลังแรงงานในจังหวัด

2.2 เป้าหมายและตัวชี้วัด

2.2.1 ร้อยละของแรงงานที่มีทักษะฝีมือเพิ่มขึ้น ร้อยละ 5 ต่อปี

2.2.2 จำนวนความร่วมมือ โครงการ กิจกรรม ระหว่างหน่วยงานภาครัฐ ภาคเอกชนและภาคประชาสังคมที่เข้าร่วมส่งเสริมการจัดการการศึกษา/ฝึกอบรม เพื่อความก้าวหน้าในอนาคต

3. ยกระดับเกษตรสู่เกษตรอินทรีย์และเชื่อมโยงสู่อุตสาหกรรมฐานชีวภาพ (Agriculture and Organic Paradise)

3.1 วัตถุประสงค์

3.1.1 เพื่อให้เกษตรกรมีรายได้จากการผลิตด้านการเกษตรเพิ่มขึ้น

3.1.2 เพื่อส่งเสริมให้เกษตรกรมีการทำเกษตรอินทรีย์เพิ่มขึ้น

3.1.3 เพื่อส่งเสริมให้เกิดการเชื่อมโยงภาคการเกษตรสู่อุตสาหกรรมฐานชีวภาพเพิ่มขึ้น

3.2 เป้าหมายและตัวชี้วัด

3.2.1 มูลค่าผลิตภัณฑ์สินค้าเกษตรที่สำคัญ (ข้าว มันสำปะหลัง อ้อย และปลา) ของจังหวัดที่เพิ่มขึ้นไม่ต่ำกว่าร้อยละ 3 ต่อปี

3.2.2 จำนวนไร่เกษตร/ฟาร์ม ที่ได้รับรองมาตรฐาน GAP (ไร่ต่อปี) หรือมาตรฐานเกษตรปลอดภัย ตลอดจนเกษตรอินทรีย์ ประเภทอื่นๆ เพิ่มขึ้นปีละ 1,500 ไร่ ของอัตราจากแปลงเดิมที่ได้รับรองมาตรฐาน

3.2.3 อัตราการขยายตัวของมูลค่าผลผลิตเกษตรปลอดภัยหรืออินทรีย์เพิ่มขึ้นไม่ต่ำกว่าร้อยละ 5 ต่อปี

3.2.4 ร้อยละของต้นทุนเฉลี่ยพืชหลักลดลง ร้อยละ 5 ต่อปี

3.2.5 มูลค่าการลงทุนของโรงงานอุตสาหกรรมฐานชีวภาพที่เพิ่มขึ้นไม่ต่ำกว่าร้อยละ 5

4. วางระบบขนส่งและศูนย์กลางการกระจายสินค้า (Vehicles and Logistics Center)

4.1 วัตถุประสงค์

เพื่อพัฒนาโครงสร้างพื้นฐานภายในจังหวัดที่สอดคล้องเชื่อมโยงกับประเด็นการพัฒนาฯ ระดับชาติให้มีจำนวนเพิ่มมากขึ้น

4.2 เป้าหมายและตัวชี้วัด

4.2.1 อัตราการขยายตัวของโครงการก่อสร้างถนน สะพาน หรือสิ่งปลูกสร้าง

ที่เกี่ยวข้องในทุกระดับ มีความสอดคล้องกับแผนพัฒนาโครงสร้างด้านขนส่งทุกระบบระดับชาติและภูมิภาค มีสัดส่วนเพิ่มขึ้นอย่างน้อยร้อยละ 30

5. ประสบการณ์ท่องเที่ยวเมืองแห่งความสุข (Experience Tourism)

5.1 วัตถุประสงค์

เพื่อพัฒนาแหล่งท่องเที่ยวเชิงวัฒนธรรม ธรรมชาติและเชิงนิเวศน์ โครงสร้างพื้นฐานการท่องเที่ยวให้สามารถดึงดูดนักท่องเที่ยวและสร้างรายได้จากการท่องเที่ยวเพิ่มมากขึ้น

5.2 เป้าหมายและตัวชี้วัด

5.2.1 รายได้จากการท่องเที่ยวเพิ่มขึ้น 3,400 ล้านบาท ในปี 2565

6. พัฒนาเมืองแห่งดิจิตอลเพื่อการพาณิชย์ (New Digital Commerce)

6.1 วัตถุประสงค์

6.1.1 เพื่อให้ผู้ประกอบการมีมูลค่าขายทางออนไลน์ในจังหวัดนครสวรรค์เพิ่มมากขึ้น

6.1.2 เพื่อส่งเสริมให้มีผู้ใช้บริการค้าขายออนไลน์มากขึ้น

6.2 เป้าหมายและตัวชี้วัด

ร้อยละของผู้ประกอบการพาณิชย์อิเล็กทรอนิกส์เพิ่มขึ้นอย่างน้อยร้อยละ 10 (DBD Registered)

ประเด็นการพัฒนาที่ 2 พัฒนาศักยภาพทุนมนุษย์และสร้างสังคมพอเพียง

วัตถุประสงค์

1. เพื่อให้ประชาชนมีคุณภาพชีวิตดีขึ้น
2. เพื่อให้ประชาชนได้รับสวัสดิการทางสังคมแลเข้าถึงระบบการศึกษาและสาธารณสุขอย่างทั่วถึงและมีคุณภาพ
3. เพื่อให้ทุกภาคส่วนมีการขับเคลื่อนปรัชญาเศรษฐกิจพอเพียงในการพัฒนาเพิ่มมากขึ้น
4. เพื่อให้ทุกภาคส่วนมีการขยายผลจากโครงการอันเนื่องจากพระราชดำริเพิ่มมากขึ้น
5. เพื่อให้ประชาชนมีความมั่นคงและปลอดภัยในชีวิตและทรัพย์สิน

เป้าหมายและตัวชี้วัด

1. ร้อยละของการเจ็บป่วยด้วยโรคหัวใจ เบาหวาน หลอดเลือดสมอง ความดันโลหิตสูง และมะเร็ง มีสัดส่วนลดลง อย่างน้อยร้อยละ 2 ต่อปี
2. จำนวนแรงงานนอกระบบและผู้สูงอายุสามารถประกอบอาชีพและมีรายได้เพิ่มขึ้น มีอัตราเพิ่มขึ้น ไม่ต่ำกว่า ร้อยละ 5 ต่อปี
3. ร้อยละของชุมชน และหน่วยงานที่น้อมนำหลักปรัชญาของเศรษฐกิจพอเพียงในการดำเนินชีวิตและพัฒนาองค์กรเพิ่มขึ้น อย่างน้อยร้อยละ 5 ต่อปี
4. จำนวนประชาชนผู้ดำเนินวิถีชีวิตตามปรัชญาเศรษฐกิจพอเพียง 30 รายต่อปี
5. อัตราการเกิดคดีอาชญากรรมต่อประชากรแสนคน ตามเกณฑ์สำนักงานตำรวจแห่งชาติ (เฉพาะกลุ่มที่ 1)
6. อัตราการเกิดคดีอาชญากรรมต่อประชากรแสนคนตามเกณฑ์สำนักงานตำรวจแห่งชาติ (เฉพาะกลุ่มที่ 2)
7. หมู่บ้านชุมชนของจังหวัดนครสวรรค์มีผู้เกี่ยวข้องกับยาเสพติดไม่เกิน 1 คน ต่อประชากร 1,000 คน

8. ประชาชนได้รับรู้กฎหมาย สิทธิ และหน้าที่และการเข้าถึง กระบวนการยุติธรรมได้อย่างสะดวกและรวดเร็ว เพิ่มขึ้นร้อยละ 10 ต่อปี

แนวทางการพัฒนา

1. ด้านพัฒนาสุขภาวะ
2. ด้านพัฒนาคุณภาพชีวิตและครอบครัว
3. ด้านสร้างสังคมการเรียนรู้และวิถีพอเพียง
4. ด้านสร้างความมั่นคงปลอดภัย

ประเด็นการพัฒนาที่ 3 บริหารจัดการทรัพยากรธรรมชาติและสิ่งแวดล้อมอย่างยั่งยืน

วัตถุประสงค์

1. เพื่อให้ทุกภาคส่วนมีส่วนร่วมในการอนุรักษ์ฟื้นฟูทรัพยากรธรรมชาติและสิ่งแวดล้อม
2. เพื่อให้ทุกภาคส่วนของจังหวัดมีการจัดการขยะอย่างถูกหลักวิชาการ
3. เพื่อสร้างความมั่นคงด้านพลังงานและใช้พลังงานอย่างมีประสิทธิภาพ
4. เพื่อให้จังหวัดมีระบบป้องกันและมีความพร้อมในการรับมือกับสาธารณภัย

เป้าหมายและตัวชี้วัด

1. ร้อยละของพื้นที่สีเขียวเพิ่มขึ้น อย่างน้อยร้อยละ 1 โดยเทียบกับพื้นที่ป่าไม้ของจังหวัด
2. ร้อยละขององค์กรปกครองส่วนท้องถิ่นที่มีการกำจัดขยะอย่างถูกหลักวิชาการ ร้อยละ 13 ต่อปี
3. ร้อยละของปริมาณการใช้พลังงานทดแทนเพิ่มขึ้นร้อยละ 1 ต่อปี
4. ค่าความเข้มข้นการใช้พลังงาน (EI) ลดลงร้อยละ 1 ต่อปี
5. จำนวนกิจกรรมที่ส่งเสริม สนับสนุนการอนุรักษ์ทรัพยากรธรรมชาติอย่างยั่งยืนจาก เครือข่ายสิ่งแวดล้อมที่มีอยู่ต่อเนื่อง
6. หมู่บ้านชุมชนได้รับการพัฒนาศักยภาพในการรับมือกับภัยพิบัติโดยการสร้างเขื่อนริมตลิ่งแม่น้ำ

แนวทางการพัฒนา

1. อนุรักษ์ และฟื้นฟูทรัพยากรธรรมชาติให้มีความอุดมสมบูรณ์
2. จัดการคุณภาพสิ่งแวดล้อมอย่างมีประสิทธิภาพและเหมาะสม
3. อนุรักษ์พลังงานและพัฒนาการใช้พลังงานทดแทน
4. พัฒนาระบบป้องกันและบรรเทาสาธารณภัยให้มีประสิทธิภาพ

ประเด็นการพัฒนาที่ 4 เสริมสร้างธรรมาภิบาลเพื่อการพัฒนาที่ยั่งยืน

วัตถุประสงค์

1. เพื่อสร้างจิตสำนึกให้ภาคส่วนต่างๆตื่นตัวในการต่อต้านการทุจริตและประพฤติมิชอบเพิ่มขึ้น
2. เพื่อให้ประชาชนมีช่องทางในการเข้าถึงบริการสาธารณะได้สะดวก
3. เพื่อให้องค์กรปกครองส่วนท้องถิ่นมีสมรรถนะในการจัดบริการสาธารณะให้กับประชาชน

เป้าหมายและตัวชี้วัด

1. จำนวนสมาชิกของเครือข่ายเฝ้าระวังการทุจริตของหน่วยงานภาครัฐเพิ่มขึ้น (ร้อยละ)

2. ร้อยละของจำนวน อบต. และเทศบาล นำแผนชุมชน/แผนพัฒนาหมู่บ้านสู่การพัฒนาท้องถิ่นได้ตามเกณฑ์ที่กำหนด

3. ระดับความพึงพอใจในคุณภาพการให้บริการสาธารณะ

แนวทางการพัฒนา

1. การป้องกันการทุจริตและประพฤติมิชอบ
2. การบริการประชาชนและประสิทธิภาพภาครัฐ

แผนผังสรุปแผนพัฒนาจังหวัดนครสวรรค์ พ.ศ. 2561–2565 (ฉบับทบทวน) ประจำปีงบประมาณ พ.ศ. 2565

ตำแหน่งจุดยืนทางยุทธศาสตร์ (Positioning)			
เกษตรอุตสาหกรรม (ข้าว อ้อย มันสำปะหลัง)		**การท่องเที่ยวเชิงวัฒนธรรมและธรรมชาต**	
เป้าหมายการพัฒนา นครสวรรค์คนธรรมดี สังคมพอเพียง ชุมทางขนส่งทางราง อุตสาหกรรมฐานชีวภาพ สิ่งแวดล้อมยั่งยืน			
ตัวชี้วัดความสำเร็จตามเป้าหมายการพัฒนา		**พันธกิจ (Mission)**	
1. มูลค่าผลิตภัณฑ์สินค้าเกษตรที่สำคัญ (ข้าว มันสำปะหลัง อ้อย ปศุสัตว์ และประมง) 2. ดัชนีความก้าวหน้าของคน (HAI) 3. ความอุดมสมบูรณ์/คุณภาพสิ่งแวดล้อม (ป่าไม้ ขยะมูลฝอย) 4. ผลการประเมินคุณธรรมและความโปร่งใสในการดำเนินงานของหน่วยงานภาครัฐ (ITA)		1. การสร้างการเติบโตทางเศรษฐกิจด้วยแนวทางการพัฒนาเมืองสวรรค์ (HEAVEN Model) 2. การพัฒนาศักยภาพทุนมนุษย์ และเสริมสร้างสังคมที่มีความมั่นคงและปลอดภัย ในทุกระดับ ทุกมิติ ตามหลักปรัชญาของเศรษฐกิจพอเพียง 3. การเติบโตอย่างเป็นธรรม (ไม่เบียดเบียน ให้โอกาส และลดความเหลื่อมล้ำ) ต่อสิ่งแวดล้อม และสังคม และการบริหารจัดการทรัพยากรธรรมชาติอย่างยั่งยืน 4. การเสริมสร้างสภาวะแวดล้อมที่เอื้อต่อการทำดี (สร้างประโยชน์และความสุขต่อผู้อื่นและสังคม) และธรรมาภิบาลอย่างมีส่วนร่วม	
ประเด็นการพัฒนา			
1. สร้างการเติบโตทางเศรษฐกิจด้วยแนวทางการพัฒนาแบบเมืองสวรรค	2. พัฒนาศักยภาพทุนมนุษย์และสร้างสังคมพอเพียง	3. บริหารจัดการทรัพยากรธรรมชาติและสิ่งแวดล้อมอย่างยั่งยืน	4. เสริมสร้างธรรมาภิบาลเพื่อการพัฒนาที่ยั่งยืน
ตัวชี้วัด (KPI)			
1. ประสิทธิภาพระบบบริการสุขภาพมีประสิทธิภาพตามมาตรฐานสากลและประชาชนเข้าถึงได้ (HA) 2. ร้อยละผู้สูงอายุที่รับบริการในศูนย์ดูแลผู้สูงอายุด้านสุขภาพเพิ่มขึ้น 3. ร้อยละของแรงงานที่มีทักษะฝีมือเพิ่มขึ้นร้อยละ 5 ต่อปี 4. จำนวนความร่วมมือ โครงการกิจกรรมระหว่างหน่วยงานภาครัฐ ภาคเอกชนและภาคประชาสังคม ที่เข้าร่วมส่งเสริมการจัดการการศึกษา/ฝึกอบรม เพื่อความก้าวหน้าในอนาคต 5. มูลค่าผลิตภัณฑ์สินค้าเกษตรที่สำคัญ(ข้าว มันสำปะหลัง อ้อย และปลา)ของจังหวัดที่เพิ่มขึ้นไม่ต่ำกว่าร้อยละ 3 ต่อปี 6. จำนวนไร่เกษตร/ฟาร์ม ที่ได้รับรองมาตรฐาน GAP (ไร่ต่อปี) หรือมาตรฐานเกษตรปลอดภัย ตลอดจนเกษตรอินทรีย์ ประเภทอื่นๆ เพิ่มขึ้นปีละ 1,500 ไร่ ของอัตราจากแปลงเดิมที่ได้รับรองมาตรฐาน 7. อัตราการขยายตัวของมูลค่าการค้าผลผลิตเกษตรปลอดภัยหรืออินทรีย์เพิ่มขึ้น ไม่ต่ำกว่าร้อยละ 5 ต่อปี 8. ร้อยละของต้นทุนเฉลี่ยพืชหลัก(ข้าว มันสำปะหลัง อ้อย) ลดลง 5% ต่อปี	1. ร้อยละของการเจ็บป่วยด้วยโรคหัวใจ เบาหวาน หลอดเลือดสมองความดัน โลหิตสูง และมะเร็งมีสัดส่วนลดลง อย่างน้อยร้อยละ 2 ต่อปี 2. จำนวนแรงงานนอกระบบและผู้สูงอายุสามารถ ประกอบอาชีพและมีรายได้เพิ่มขึ้น มีอัตราเพิ่มขึ้นไม่ต่ำกว่าร้อยละ 5 ต่อปี 3. ร้อยละของชุมชน และหน่วยงานที่น้อมนำหลักปรัชญาของเศรษฐกิจพอเพียงในการดำเนินชีวิตและพัฒนาองค์กรเพิ่มขึ้นอย่างน้อยร้อยละ 5 ต่อปี 4. จำนวนประชาชนผู้ดำเนินวิถีชีวิตตามปรัชญาเศรษฐกิจพอเพียง 30 รายต่อปี 5. อัตราการเกิดคดีอาชญากรรมต่อประชากรแสนคนตามเกณฑ์สำนักงานตำรวจแห่งชาติ (เฉพาะกลุ่มที่ 1) 6. อัตราการเกิดคดีอาชญากรรมต่อประชากรแสนคนตามเกณฑ์สำนักงานตำรวจแห่งชาติ (เฉพาะกลุ่มที่ 2)	1. ร้อยละของพื้นที่สีเขียวเพิ่มขึ้น อย่างน้อยร้อยละ 1 โดยเทียบ กับพื้นที่ป่าไม้ของจังหวัด 2. ร้อยละขององค์กรปกครองส่วนท้องถิ่นที่มีการกำจัดขยะอย่างถูกหลักวิชาการ ร้อยละ 13 ต่อปี 3. ร้อยละของปริมาณการใช้พลังงานทดแทนเพิ่มขึ้นร้อยละ 1 ต่อปี 4. ค่าความเข้มข้นการใช้พลังงาน (EI) ลดลงร้อยละ 1 ต่อปี 5. จำนวนกิจกรรมที่ส่งเสริมสนับสนุนการอนุรักษ์ทรัพยากรธรรมชาติอย่างยั่งยืนจากเครือข่ายสิ่งแวดล้อมที่มีอยู่ต่อเนื่อง 6. หมู่บ้านชุมชนได้รับการพัฒนา ศักยภาพในการรับมือกับภัย พิบัติโดยการสร้างเขื่อนริมตลิ่ง แม่น้ำ	1. จำนวนสมาชิกของเครือข่าย เฝ้าระวังการทุจริตของหน่วยงานภาครัฐเพิ่มขึ้น (ร้อยละ) 2. ร้อยละของจำนวน อบต. และเทศบาล นำแผนชุมชน/แผนพัฒนาหมู่บ้านสู่การ พัฒนาท้องถิ่นได้ตามเกณฑ์ ที่กำหนด 3. ระดับความพึงพอใจ ในคุณภาพการให้บริการ สาธารณะ

9. มูลค่าการลงทุนของโรงงานอุตสาหกรรมฐานชีวภาพที่เพิ่มขึ้นไม่ต่ำกว่าร้อยละ 5 10. อัตราการขยายตัวของโครงการก่อสร้างถนน สะพาน หรือสิ่ง ปลูกสร้างที่เกี่ยวข้อง ในทุกระดับ มีความสอดคล้องกับแผนพัฒนาโครงสร้างด้านขนส่งทุกระบบระดับชาติและภูมิภาคมีสัดส่วนเพิ่มขึ้นอย่างน้อย ร้อยละ 30 11. รายได้จากการท่องเที่ยวเพิ่มขึ้น 3,400 ล้านบาทในปี 2565 12. ร้อยละของผู้ประกอบการพาณิชย์อิเล็กทรอนิกส์เพิ่มขึ้นอย่างน้อยร้อยละ 10 (DBD Registered)	7. หมู่บ้านชุมชนของจังหวัดนครสวรรค์มีผู้เกี่ยวข้องกับยาเสพติดไม่เกิน 1 คน ต่อประชากร 1,000 คน 8. ประชาชนได้รับรู้กฎหมาย สิทธิ และหน้าที่และการเข้าถึงกระบวนการยุติธรรมได้อย่างสะดวกและรวดเร็ว เพิ่มขึ้นร้อยละ 10 ต่อปี		
แนวทางการพัฒนา			
1. เป็นศูนย์กลางด้านสุขภาพ (Health and Medical Hub) 2. จัดการศึกษาและฝึกอบรมเพื่อความก้าวหน้าในอนาคต (Education and Training for the future) 3. ยกระดับเกษตรสู่เกษตรอินทรีย์และเชื่อมโยงสู่อุตสาหกรรมฐานชีวภาพ (Agriculture and Organic Paradise) 4. วางระบบขนส่งและศูนย์กลางการกระจายสินค้า (Vehicles and Logistics Center) 5. ประสบการณ์ท่องเที่ยวเมืองแห่งความสุข Experience Tourism) 6. พัฒนาเมืองแห่งดิจิตอลเพื่อการพาณิชย์ (New Digital Commerce)	1. ด้านพัฒนาสุขภาวะ 2. ด้านการพัฒนาคุณภาพชีวิตและ ครอบครัว 3. ด้านสร้างสังคมการเรียนรู้และวิถีพอเพียง 4. ด้านสร้างความมั่นคงปลอดภัย	1. อนุรักษ์และฟื้นฟูทรัพยากรธรรมชาติให้มีความอุดมสมบูรณ์ 2. จัดการคุณภาพสิ่งแวดล้อมอย่างมี ประสิทธิภาพและเหมาะสม 3. อนุรักษ์พลังงานและพัฒนาการใช้ พลังงานทดแทน 4. พัฒนาระบบป้องกันและบรรเทา สาธารณภัยให้มีประสิทธิภาพ	1. การป้องกันการทุจริตและประพฤติมิชอบ 2. การบริการประชาชนและประสิทธิภาพภาครัฐ

3.4 (ร่าง) แผนพัฒนาจังหวัดนครสวรรค์ (พ.ศ.2566-2570)

1. เป้าหมายการพัฒนาจังหวัด

"นครสวรรค์คนธรรมดี สังคมพอเพียง ชุมทางขนส่งทางราง อุตสาหกรรมฐานชีวภาพ สิ่งแวดล้อมยั่งยืน"

2. ประเด็นการพัฒนาของจังหวัด

ประเด็นการพัฒนาที่ 1 สร้างการเติบโตทางเศรษฐกิจด้วยแนวทางการพัฒนาเมืองสวรรค์

แนวทางการพัฒนาที่ 1 เป็นศูนย์กลางด้านสุขภาพ (Health and Medical Hub)

แนวทางการพัฒนาที่ 2 จัดการศึกษาและฝึกอบรมเพื่อความก้าวหน้าในอนาคต (Education and Training for the future)

แนวทางการพัฒนาที่ 3 ยกระดับเกษตรสู่เกษตรอินทรีย์ (Agriculture and Organic Paradise)

แนวทางการพัฒนาที่ 4 วางระบบขนส่งและศูนย์กลางการกระจายสินค้า (Vehicles and Logistics Center)

แนวทางการพัฒนาที่ 5 ประสบการณ์ท่องเที่ยวเมืองแห่งความสุข (Experience Tourism)

แนวทางการพัฒนาที่ 6 พัฒนาเมืองแห่งดิจิตอลเพื่อการพาณิชย์ (New Digital Commerce)

ประเด็นการพัฒนาที่ 2 พัฒนาศักยภาพทุนมนุษย์และสร้างสังคมพอเพียง

แนวทางการพัฒนาที่ 1 ด้านพัฒนาสุขภาวะ

แนวทางการพัฒนาที่ 2 ด้านพัฒนาคุณภาพชีวิตและครอบครัว

แนวทางการพัฒนาที่ 3 ด้านสร้างสังคมการเรียนรู้และวิถีพอเพียง

แนวทางการพัฒนาที่ 4 ด้านสร้างความมั่นคงปลอดภัย

ประเด็นการพัฒนาที่ 3 บริหารจัดการทรัพยากรธรรมชาติและสิ่งแวดล้อมอย่างยั่งยืน

แนวทางการพัฒนาที่ 1 อนุรักษ์ และฟื้นฟูทรัพยากรธรรมชาติให้มีความอุดมสมบูรณ์

แนวทางการพัฒนาที่ 2 จัดการคุณภาพสิ่งแวดล้อมอย่างมีประสิทธิภาพและเหมาะสม

แนวทางการพัฒนาที่ 3 อนุรักษ์พลังงานและพัฒนาการใช้พลังงานทดแทน

แนวทางการพัฒนาที่ 4 พัฒนาระบบป้องกันและบรรเทาสาธารณภัย

ประเด็นการพัฒนาที่ 4 เสริมสร้างธรรมาภิบาลเพื่อการพัฒนาที่ยั่งยืน

แนวทางการพัฒนาที่ 1 การป้องกันการทุจริตและประพฤติมิชอบ

แนวทางการพัฒนาที่ 2 ให้บริการประชาชนอย่างโปร่งใสและมีประสิทธิภาพ

4. ยุทธศาสตร์การพัฒนาขององค์กรปกครองส่วนท้องถิ่นในเขตจังหวัดนครสวรรค์ (พ.ศ.2566-2570)

4.1 วิสัยทัศน์

"องค์กรปกครองส่วนท้องถิ่นจังหวัดนครสวรรค์ บูรณาการขับเคลื่อนหลักปรัชญาของเศรษฐกิจพอเพียงสู่เป้าหมายการพัฒนาที่ยั่งยืนในระดับพื้นที่"

4.2 ยุทธศาสตร์การพัฒนา

1. พัฒนาแหล่งน้ำและบริหารจัดการน้ำอย่างยั่งยืน
2. พัฒนาโครงสร้างพื้นฐานที่มีคุณภาพ
3. การส่งเสริมการท่องเที่ยว
4. การพัฒนาคุณภาพชีวิตที่ดี
5. การบริหารจัดการทรัพยากร ธรรมชาติและสิ่งแวดล้อมอย่างยั่งยืน
6. เสริมสร้างความผาสุก ศิลปวัฒนธรรม และประเพณีอันดีงามในท้องถิ่น

4.3 เป้าประสงค์เชิงประเด็นยุทธศาสตร์และกลยุทธ์

ยุทธศาสตร์การพัฒนาขององค์กรปกครองส่วนท้องถิ่นในเขตจังหวัดนครสวรรค์(พ.ศ.2566-2570)

วิสัยทัศน์ **"องค์กรปกครองส่วนท้องถิ่นจังหวัดนครสวรรค์ บูรณาการขับเคลื่อนหลักปรัชญาของเศรษฐกิจพอเพียงสู่เป้าหมายการพัฒนาที่ยั่งยืนในระดับพื้นที่"**		
ยุทธศาสตร์	**เป้าประสงค์เชิงประเด็นยุทธศาสตร์**	**กลยุทธ์**
1. พัฒนาแหล่งน้ำและบริหารจัดการน้ำอย่างยั่งยืน	1. มีโครงข่ายน้ำและพัฒนาแหล่งน้ำใช้ในการเกษตรอย่างเพียงพอ ภายใต้การบริหารจัดการทรัพยากรน้ำแบบองค์รวมในทุกระดับ อย่างมีประสิทธิภาพ 2. ประชาชนมีน้ำอุปโภค บริโภคได้อย่างเพียงพอ	1. ส่งเสริมและพัฒนาแหล่งน้ำเพื่อการเกษตร 2. ส่งเสริมและพัฒนาคุณภาพน้ำเพื่ออุปโภค บริโภค
2. พัฒนาโครงสร้างพื้นฐานที่มีคุณภาพ	1. มีโครงข่ายการคมนาคมที่สะดวกได้มาตรฐานเหมาะสมกับการใช้งาน 2. มีระบบสาธารณูโภคและสาธารณูปการที่ได้มาตรฐาน	1. พัฒนาโครงสร้างพื้นฐาน 2. การพัฒนาสาธารณูปโภคและสาธารณูปการ
3. การส่งเสริมการท่องเที่ยว	1. มีนักท่องเที่ยวและรายได้จากสถานที่ท่องเที่ยวเพิ่มขึ้น 2. ส่งเสริมกิจกรรมที่ก่อให้เกิดการสร้างแหล่งรายได้เพิ่มเติมในพื้นที	1. พัฒนาแหล่งท่องเที่ยวที่มีคุณภาพ 2. ส่งเสริมและสนับสนุนการจัดกิจกรรมการท่องเที่ยว

ยุทธศาสตร์การพัฒนาขององค์กรปกครองส่วนท้องถิ่นในเขตจังหวัดนครสวรรค์(พ.ศ.2566-2570) (ต่อ)

ยุทธศาสตร์	เป้าประสงค์เชิงประเด็นยุทธศาสตร์	กลยุทธ์
4. การพัฒนาคุณภาพชีวิตที่ดี	1. สังคมมีความเข้มแข็ง ประชาชนมีความสุขภายใต้หลักปรัชญาเศรษฐกิจพอเพียง 2. ประชาชนมีสุขภาวะที่ดี 3. ประชาชนเข้าถึงระบบการศึกษาที่ดีมีคุณภาพ 4. ผู้ด้อยโอกาสทางสังคมได้รับการสงเคราะห์และพัฒนาคุณภาพชีวิตให้พึงพาตนเองได้	1. ส่งเสริมพัฒนาการดำรงชีวิตตามหลักปรัชญาเศรษฐกิจพอเพียง 2. ส่งเสริมสุขภาวะที่ดีของคนทุกเพศทุกวัย 3. ส่งเสริมและสนับสนุนให้เด็กและประชาชน ได้ออกกำลังกาย 4. ส่งเสริมและจัดการศึกษาในระบบนอกระบบ และการศึกษาตามอัธยาศัยให้มีคุณภาพ 5. สงเคราะห์และพัฒนาคุณภาพชีวิตเด็ก สตรี ผู้สูงอายุ ผู้ด้อยโอกาสทางสังคม ให้พึ่งพาตนเองได้
5. การบริหารจัดการทรัพยากรธรรมชาติและสิ่งแวดล้อมอย่างยั่งยืน	1.ประชาชนมีจิตสำนึกและมีส่วนร่วมในการอนุรักษ์และบริหารจัดการทรัพยากรธรรมชาติและสิ่งแวดล้อม 2. มีการลดปริมาณขยะ และกำจัดขยะชุมชนให้ถูกหลักวิชาการ 3. ประชาชนมีการใช้พลังงานทดแทนที่เป็นมิตรกับสิ่งแวดล้อม 4. ประชาชนมีความรู้ในการป้องกันและบรรเทาสาธารณภัย และอปท. มีแผนรับมือป้องกันและลดความเสี่ยงภัย	1. อนุรักษ์ ฟื้นฟู และบริหารจัดการทรัพยากร ธรรมชาติและสิ่งแวดล้อม 2. ส่งเสริมการลดปริมาณขยะให้ถูกหลักวิชาการ 3. ส่งเสริมและสนับสนุนการใช้พลังงานทดแทนเพื่อชุมชน 4. ส่งเสริมการป้องกันและบรรเทาสาธารณภัย
6. เสริมสร้างความผาสุก ศิลปวัฒนธรรม และประเพณีอันดีงามในท้องถิ่น	1. ศาสนา ศิลปวัฒนธรรม ประเพณีภูมิปัญญาท้องถิ่น และปราชญ์ชาวบ้านได้รับการอนุรักษ์ฟื้นฟูและสืบสานให้คงอยู่ต่อไป 2. ประชาชนมีความปลอดภัยในชีวิตและทรัพย์สิน ตลอดจนห่างไกลยาเสพติด 3. อปท. มีการบริหารจัดการอย่างโปร่งใส 4. ประชาชนได้รับการบริการที่มีคุณภาพ 5. ประชาชนมีจิตสำนึกในการปฏิบัติตนตามระบอบประชาธิปไตยอันมีพระมหากษัตริย์เป็นประมุข	1. อนุรักษ์ ฟื้นฟู และสืบสานศาสนา ศิลปวัฒนธรรม ประเพณี ภูมิปัญญาท้องถิ่นและปราชญ์ชาวบ้าน 2. ส่งเสริมความปลอดภัยในชีวิตและทรัพย์สิน ตลอดจนห่างไกลยาเสพติด 3. สร้างนวัตกรรมเชิงกระบวนการที่ส่งเสริม/แสดงการบริหารจัดการที่โปร่งใสที่ยังดำเนินการอย่างต่อเนื่อง 4. เพิ่มประสิทธิภาพในการปฏิบัติราชการและให้บริการประชาชน 5. ส่งเสริมการปกครองในระบอบประชาธิปไตยอันมีพระมหากษัตริย์เป็นประมุข

2. ยุทธศาสตร์ขององค์กรปกครองส่วนท้องถิ่น

ยุทธศาสตร์ขององค์การบริหารส่วนตำบลโพธิ์ประสาท

วิสัยทัศน์
"โพธิ์ประสาทน่าอยู่ เชิดชูผู้สูงวัย ใส่ใจคุณภาพชีวิต เป็นมิตรกับทุกองค์กร "

ยุทธศาสตร์ขององค์การบริหารส่วนตำบลโพธิ์ประสาท

ยุทธศาสตร์การพัฒนาขององค์การบริหารส่วนตำบลโพธิ์ประสาท	1. พัฒนาแหล่งน้ำและบริหารจัดการน้ำอย่างยั่งยืน	2. พัฒนาโครงสร้างพื้นฐานที่มีคุณภาพ	3. การส่งเสริมการท่องเที่ยว	4. การพัฒนาคุณภาพชีวิตที่ดี	5. การบริหารจัดการทรัพยากรธรรมชาติและสิ่งแวดล้อมอย่างยั่งยืน	6. เสริมสร้างความผาสุกศิลปวัฒนธรรมและประเพณีอันดีงามในท้องถิ่น

เป้าประสงค์ขององค์การบริหารส่วนตำบลโพธิ์ประสาท

เป้าประสงค์	1. พัฒนาแหล่งน้ำและบริหารจัดการน้ำอย่างยั่งยืน 2. พัฒนาโครงสร้างพื้นฐานที่มีคุณภาพ 3. การส่งเสริมการท่องเที่ยว 4. การพัฒนาคุณภาพชีวิตที่ดี 5. การบริหารจัดการทรัพยากรธรรมชาติและสิ่งแวดล้อมอย่างยั่งยืน 6. เสริมสร้างความผาสุกศิลปวัฒนธรรม และประเพณี อันดีงามในท้องถิ่น

ตัวชี้วัดขององค์การบริหารส่วนตำบลโพธิ์ประสาท

ตัวชี้วัด	
1.กรณีโครงการโครงสร้างพื้นฐาน วัดคุณภาพงานจากการที่ คกก.ตรวจรับงานจ้างตรวจรับงานโดยจะต้องได้คุณภาพงานที่ดี ไม่มีปัญหาและข้อท้วงติง	2.กรณีโครงการด้านอื่นๆ วัดจากการบรรลุวัตถุประสงค์ที่กำหนดไว้ในโครงการทุกประการ

ค่าเป้าหมายขององค์การบริหารส่วนตำบลโพธิ์ประสาท

ค่าเป้าหมาย	
ยุทธศาสตร์	**เป้าหมาย**
1. พัฒนาแหล่งน้ำและบริหารจัดการน้ำอย่างยั่งยืน	มีโครงข่ายน้ำและพัฒนาแหล่งน้ำใช้ในการเกษตรอย่างเพียงพอ ภายใต้การบริหารจัดการทรัพยากรน้ำแบบองค์รวมในทุกระดับอย่างมีประสิทธิภาพ ประชาชนมีน้ำอุปโภค บริโภคได้อย่างเพียงพอ
2. พัฒนาโครงสร้างพื้นฐานที่มีคุณภาพ	มีโครงข่ายการคมนาคมที่สะดวก ได้มาตรฐานเหมาะสมกับการใช้งาน มีระบบสาธารณูโภคและสาธารณูปการที่ได้มาตรฐาน
3. การส่งเสริมการท่องเที่ยว	มีนักท่องเที่ยวและรายได้จากสถานที่ท่องเที่ยวเพิ่มขึ้น ส่งเสริมกิจกรรมที่ก่อให้เกิดการสร้างแหล่งรายได้เพิ่มเติมในพื้นที
4. การพัฒนาคุณภาพชีวิตที่ดี	สังคมมีความเข้มแข็ง ประชาชนมีความสุขภายใต้หลักปรัชญาศรษฐกิจพอเพียง ประชาชนมีสุขภาวะที่ดี ประชาชนเข้าถึงระบบการศึกษาที่ดีมีคุณภาพ ผู้ด้อยโอกาสทางสังคมได้รับการสงเคราะห์และพัฒนาคุณภาพชีวิตให้พึงพาตนเองได้
5. การบริหารจัดการทรัพยากรธรรมชาติและสิ่งแวดล้อมอย่างยั่งยืน	ประชาชนมีจิตสำนึกและมีส่วนร่วมในการอนุรักษ์และบริหารจัดการทรัพยากรธรรมชาติและสิ่งแวดล้อม มีการลดปริมาณขยะ และกำจัดขยะชุมชนให้ถูกหลักวิชาการ ประชาชนมีการใช้พลังงานทดแทนที่เป็นมิตรกับสิ่งแวดล้อม ประชาชนมีความรู้ในการป้องกันและบรรเทาสาธารณภัย และอปท. มีแผนรับมือป้องกันและลดความเสี่ยงภัย
6. เสริมสร้างความผาสุก ศิลปวัฒนธรรม และประเพณี อันดีงามในท้องถิ่น	ศาสนา ศิลปวัฒนธรรม ประเพณีภูมิปัญญาท้องถิ่น และปราชญ์ชาวบ้านได้รับการอนุรักษ์ฟื้นฟูและสืบสานให้คงอยู่ต่อไป ประชาชนมีความปลอดภัยในชีวิตและทรัพย์สิน ตลอดจนห่างไกลยาเสพติด อปท. มีการบริหารจัดการอย่างโปร่งใส ประชาชนได้รับการบริการที่มีคุณภาพ ประชาชนมีจิตสำนึกในการปฏิบัติตนตามระบอบประชาธิปไตยอันมีพระมหากษัตริย์เป็นประมุข

กลยุทธ์ขององค์การบริหารส่วนตำบลโพธิ์ประสาท

เป้าประสงค์เชิงประเด็นยุทธศาสตร์		
ยุทธศาสตร์	**เป้าประสงค์เชิงประเด็นยุทธศาสตร์**	**กลยุทธ์**
1. พัฒนาแหล่งน้ำและบริหารจัดการน้ำอย่างยั่งยืน	1. มีโครงข่ายน้ำและพัฒนาแหล่งน้ำใช้ในการเกษตรอย่างเพียงพอ ภายใต้การบริหารจัดการทรัพยากรน้ำแบบองค์รวมในทุกระดับ อย่างมีประสิทธิภาพ 2. ประชาชนมีน้ำอุปโภค บริโภคได้อย่างเพียงพอ	1. ส่งเสริมและพัฒนาแหล่งน้ำเพื่อการเกษตร 2. ส่งเสริมและพัฒนาคุณภาพน้ำเพื่ออุปโภค บริโภค
2. พัฒนาโครงสร้างพื้นฐานที่มีคุณภาพ	1. มีโครงข่ายการคมนาคมที่สะดวกได้มาตรฐานเหมาะสมกับการใช้งาน 2. มีระบบสาธารณูโภคและสาธารณูปการที่ได้มาตรฐาน	1. พัฒนาโครงสร้างพื้นฐาน 2. การพัฒนาสาธารณูปโภคและสาธารณูปการ
3. การส่งเสริมการท่องเที่ยว	1. มีนักท่องเที่ยวและรายได้จากสถานที่ท่องเที่ยวเพิ่มขึ้น 2. ส่งเสริมกิจกรรมที่ก่อให้เกิดการสร้างแหล่งรายได้เพิ่มเติมในพื้นที	1. พัฒนาแหล่งท่องเที่ยวที่มีคุณภาพ 2. ส่งเสริมและสนับสนุนการจัดกิจกรรมการท่องเที่ยว
4. การพัฒนาคุณภาพชีวิตที่ดี	1. สังคมมีความเข้มแข็ง ประชาชนมีความสุขภายใต้หลักปรัชญาเศรษฐกิจพอเพียง 2. ประชาชนมีสุขภาวะที่ดี 3. ประชาชนเข้าถึงระบบการศึกษาที่ดีมีคุณภาพ 4. ผู้ด้อยโอกาสทางสังคมได้รับการสงเคราะห์และพัฒนาคุณภาพชีวิตให้พึงพาตนเองได้	1. ส่งเสริมพัฒนาการดำรงชีวิตตามหลักปรัชญาเศรษฐกิจพอเพียง 2. ส่งเสริมสุขภาวะที่ดีของคนทุกเพศทุกวัย 3. ส่งเสริมและสนับสนุนให้เด็กและประชาชน ได้ออกกำลังกาย 4. ส่งเสริมและจัดการศึกษาในระบบนอกระบบ และการศึกษาตามอัธยาศัยให้มีคุณภาพ 5. สงเคราะห์และพัฒนาคุณภาพชีวิตเด็ก สตรี ผู้สูงอายุ ผู้ด้อยโอกาสทางสังคม ให้พึ่งพาตนเองได้
5. การบริหารจัดการทรัพยากรธรรมชาติและสิ่งแวดล้อมอย่างยั่งยืน	1.ประชาชนมีจิตสำนึกและมีส่วนร่วมในการอนุรักษ์และบริหารจัดการทรัพยากรธรรมชาติและสิ่งแวดล้อม 2. มีการลดปริมาณขยะ และกำจัดขยะชุมชนให้ถูกหลักวิชาการ 3. ประชาชนมีการใช้พลังงานทดแทนที่เป็นมิตรกับสิ่งแวดล้อม 4. ประชาชนมีความรู้ในการป้องกันและบรรเทาสาธารณภัย และอปท. มีแผนรับมือป้องกันและลดความเสี่ยงภัย	1. อนุรักษ์ ฟื้นฟู และบริหารจัดการทรัพยากร ธรรมชาติและสิ่งแวดล้อม 2. ส่งเสริมการลดปริมาณขยะให้ถูกหลักวิชาการ 3. ส่งเสริมและสนับสนุนการใช้พลังงานทดแทนเพื่อชุมชน 4. ส่งเสริมการป้องกันและบรรเทาสาธารณภัย

กลยุทธ์ขององค์การบริหารส่วนตำบลโพธิ์ประสาท (ต่อ)

ยุทธศาสตร์	เป้าประสงค์เชิงประเด็นยุทธศาสตร์	กลยุทธ์
6. เสริมสร้างความผาสุก ศิลปวัฒนธรรม และประเพณีอันดีงามในท้องถิ่น	1. ศาสนา ศิลปวัฒนธรรม ประเพณีภูมิปัญญาท้องถิ่น และปราชญ์ชาวบ้านได้รับการอนุรักษ์ฟื้นฟูและสืบสานให้คงอยู่ต่อไป 2. ประชาชนมีความปลอดภัยในชีวิตและทรัพย์สิน ตลอดจนห่างไกลยาเสพติด 3. อปท. มีการบริหารจัดการอย่างโปร่งใส 4. ประชาชนได้รับการบริการที่มีคุณภาพ 5. ประชาชนมีจิตสำนึกในการปฏิบัติตนตามระบอบประชาธิปไตยอันมีพระมหากษัตริย์เป็นประมุข	1. อนุรักษ์ ฟื้นฟู และสืบสานศาสนา ศิลปวัฒนธรรม ประเพณี ภูมิปัญญาท้องถิ่นและปราชญ์ชาวบ้าน 2. ส่งเสริมความปลอดภัยในชีวิตและทรัพย์สิน ตลอดจนห่างไกลยาเสพติด 3. สร้างนวัตกรรมเชิงกระบวนการที่ส่งเสริม/แสดงการบริหารจัดการที่โปร่งใสที่ยังดำเนินการอย่างต่อเนื่อง 4. เพิ่มประสิทธิภาพในการปฏิบัติราชการและให้บริการประชาชน 5. ส่งเสริมการปกครองในระบอบประชาธิปไตยอันมีพระมหากษัตริย์เป็นประมุข

2.7 จุดยืนทางยุทธศาสตร์

จุดยืนทางยุทธศาสตร์ (Positioning) ขององค์การบริหารส่วนตำบลโพธิ์ประสาท

นโยบายเร่งด่วน 5 ข้อ ของคณะรักษาความสงบแห่งชาติ ข้อ 4 เริ่มกระบวนการลงทุนในระบบโครงสร้างพื้นฐานที่จำเป็น เช่น ระบบรถไฟทางคู่ เพื่อให้การสนับสนุนการบริการด้านการขนส่งสินค้าทางการเกษตรและอุตสาหกรรม จากพื้นที่จังหวัดที่สำคัญของแต่ละภูมิภาค ในการเสริมสร้างความสามารถการแข่งขันของสินค้า บริการ การค้าและการลงทุน เพื่อรองรับการเปิดตลาดการค้าเสรีที่ประเทศไทยจะเข้าสู่ประชาคมเศรษฐกิจอาเซียนในปี 2558 ซึ่งจังหวัดนครสวรรค์เป็นหนึ่งในพื้นที่เป้าหมายดังกล่าว และ ข้อ 7 ส่งเสริมให้มีการดูแลเกษตรกรชาวนาอย่างเป็นระบบ ตั้งแต่ระดับต้นน้ำ คือ ปัจจัยการผลิต โดยคงไว้นโยบายการส่งเสริมให้มีการบริหารจัดการน้ำอย่างบูรณาการ การส่งเสริมคุณภาพการผลิต การลดต้นทุนการผลิต การแปรรูปผลผลิต ที่เป็นระดับกลางน้ำ จนถึงช่วงปลายน้ำ ในขั้นตอนการกระจายสินค้าและผลผลิต คือระบบการตลาด

นโยบายสำคัญที่จะพัฒนาให้จังหวัดนครสวรรค์เป็น “ศูนย์กลางการผลิต การค้าข้าวและสินค้าเกษตร มีแหล่งท่องเที่ยวเชิงวัฒนธรรมและธรรมชาติ” โดยเน้นพัฒนาข้าวและการแปรรูปผลิตภัณฑ์ทางการเกษตรอย่างครบวงจร สร้างมูลค่าเพิ่มจากผลผลิตและวัสดุทางการเกษตร พัฒนาให้เป็นศูนย์กลางการกระจายสินค้า พัฒนาแหล่งท่องเที่ยวที่มีความโดดเด่น และการอนุรักษ์ทรัพยากรธรรมชาติและสิ่งแวดล้อม เร่งแก้ปัญหาการขาดแคลนน้ำจากภาวะความแห้งแล้ง

ตำบลโพธิ์ประสาทมีศักยภาพในด้านการผลิตสินค้าทางการเกษตร เพราะมีสภาพภูมิประเทศเหมาะสม ในการทำการเกษตรที่สำคัญๆ โดยประชาชนส่วนใหญ่ประกอบอาชีพเกษตรกรรม (ทำไร่)

2.8 ความเชื่อมโยงของยุทธศาสตร์ในภาพรวม

ในภาพรวมแล้วยุทธศาสตร์การพัฒนาขององค์การบริหารส่วนตำบลโพธิ์ประสาท มุ่งพัฒนา 6 ด้าน ได้แก่ 1. พัฒนาแหล่งน้ำและบริหารจัดการน้ำอย่างยั่งยืน

2. พัฒนาโครงสร้างพื้นฐานที่มีคุณภาพ

3. การส่งเสริมการท่องเที่ยว

4. การพัฒนาคุณภาพชีวิตที่ดี
5. การบริหารจัดการทรัพยากรธรรมชาติและสิ่งแวดล้อมอย่างยั่งยืน
6. เสริมสร้างความผาสุกศิลปวัฒนธรรม และประเพณี อันดีงามในท้องถิ่น

ความเชื่อมโยงของยุทธศาตร์

ยุทธศาสตร์ชาติ 20 ปี(พ.ศ.2561-2580)					
1. ด้านความมั่นคง	2.ด้านการสร้างความสามารถในการแข่งขัน	3.ด้านพัฒนาและเสริมสร้างศักยภาพทรัพยากรมนุษย์	4. ด้านการสร้างโอกาสและความเสมอภาคทางสังคม	5. ด้านการสร้างการเติบโตบนคุณภาพชีวิตที่เป็นมิตรต่อสิ่งแวดล้อม	6.ด้านการปรับสมดุลและพัฒาระบบการบริหารภาครัฐ

ยุทธศาสตร์การพัฒนาประเทศ (แผนพัฒนาเศรษฐกิจและสังคมแห่งชาติ ฉบับที่ 12									
1. เสริมสร้างและพัฒนาศักยภาพทุนมนุษย์	2. สร้างความเป็นธรรม ลดความเหลื่อมล้ำในสังคม	3. สร้างความเข้มแข็งทางเศรษฐกิจและแข่งขันได้อย่างยั่งยืน	4. การเติบโตที่เป็นมิตรกับสิ่งแวดล้อมเพื่อการพัฒนาที่ยั่งยืน	5. เสริมสร้างความมั่นคงแห่งชาติเพื่อพัฒาประเทศสู่ความมั่งคั่ง	6. การบริหารจัดการในภาครัฐ การป้องกันการทุจริต ประพฤติมิชอบและธรรมมาภิบาลภาครัฐ	7. พัฒนาโครงสร้างพื้นฐานและระบบโลจิสติกส์	8. พัฒาวิทยาศาสตร์ เทคโนโลยี วิจัย และนวัตกรรม	9. พัฒนาภาคเมือง และพื้นที่เศรษฐกิจ	10. ความร่วมมือระหว่างประเทศเพื่อการพัฒนา

แผนพัฒนาภาคเหนือ พ.ศ.2561-2565 ฉบับทบทวน				
1. พัฒนาการท่องเที่ยวและธุรกิจบริการต่อเนื่องให้มีคุณภาพ สามารถสร้างมูลค่าเพิ่มอย่างยั่งยืน และกระจายประโยชน์อย่างทั่วถึง รวมทั้งต่อยอดการผลิตสินค้าและบริการที่มีศักยภาพสูงด้วยภูมิปัญญาและนวัตกรรม	2. ใช้โอกาสจากเขตเศรษฐกิจพิเศษ และการเชื่อมโยงกับอนุภาค GMS BIMSTEC และ AEC เพื่อขยายฐานเศรษฐกิจของภาค	3.ยกระดับเป็นฐานการผลิตเกษตรอินทรีย์และเกษตรปลอดภัย เชื่อมโยงสู่อุตสาหกรรมเกษตรแปรรูปที่สร้างมูลค่าเพิ่มสูงขึ้น	4.พัฒาคุณภาพชีวิตและแก้ไขปัญหาความยากจน พัฒนาระบบดูแลผู้สูงอายุอย่างมีส่วนร่วมของครอบครัวและชุมชน ยกระดับทักษะฝีมือแรงงานภาคบริการ	5. อนุรักษ์และฟื้นฟูป่าต้นน้ำให้คงความสมบูรณ์ จัดระบบบริหารจัดการน้ำอย่างเหมาะสมและเชื่อมโยงพื้นที่เกษตรให้ทั่วถึง ป้องกันและแก้ไขปัญหามลพิษหมอกควันอย่างยั่งยืน

ยุทธศาสตร์การพัฒนากลุ่มจังหวัดภาคเหนือตอนล่าง 2 (พ.ศ.2561-2565)	
ประเด็นการพัฒนาที่ 1 การส่งเสริมและพัฒนาการบริหารจัดการน้ำ ระบบการเกษตร ปลอดภัย และอินทรีย์ อุตสาหกรรมแปรรูป และอุตสาหกรรมฐานชีวภาพด้วยแนวทางเกษตรสมัยใหม่	ประเด็นการพัฒนาที่ 2 การส่งเสริมและพัฒนาศักยภาพการท่องเที่ยวเชิงธรรมชาติ ประวัติศาสตร์และวัฒนธรรม เพื่อยกระดับมาตรฐานสู่สากล

แผนพัฒนาจังหวัดนครสวรรค์ (พ.ศ.2561-2565) ฉบับทบทวนประจำปีงบประมาณ พ.ศ.2565			
ประเด็นการพัฒนาที่ 1 สร้างการเติบโตทางเศรษฐกิจด้วยแนวทางการพัฒนาแบบเมืองสวรรค์	ประเด็นการพัฒนาที่ 2 พัฒนาศักยภาพทุนมนุษย์และสร้างสังคมพอเพียง	ประเด็นการพัฒนาที่ 3 บริหารจัดการทรัพยากรธรรมชาติและสิ่งแวดล้อมอย่างยั่งยืน	ประเด็นการพัฒนาที่ 4 เสริมสร้างธรรมาภิบาลเพื่อการพัฒนาที่ยั่งยืน

(ร่าง) แผนพัฒนาจังหวัดนครสวรรค์ (พ.ศ.2566-2570)			
ประเด็นการพัฒนาที่ 1 สร้างการเติบโตทางเศรษฐกิจด้วยแนวทางการพัฒนาแบบเมืองสวรรค์	ประเด็นการพัฒนาที่ 2 พัฒนาศักยภาพทุนมนุษย์และสร้างสังคมพอเพียง	ประเด็นการพัฒนาที่ 3 บริหารจัดการทรัพยากรธรรมชาติและสิ่งแวดล้อมอย่างยั่งยืน	ประเด็นการพัฒนาที่ 4 เสริมสร้างธรรมาภิบาลเพื่อการพัฒนาที่ยั่งยืน

ยุทธศาสตร์การพัฒนาขององค์กรปกครองส่วนท้องถิ่นในเขตจังหวัดนครสวรรค์ (พ.ศ.2566-2570)	1. พัฒนาแหล่งน้ำและบริหารจัดการน้ำอย่างยั่งยืน <u>หมายเหตุ</u> - แหล่งน้ำเพื่อการเกษตร อาทิเช่น ขุดลอก ลำห้วย หนอง คลอง บึง บ่อ สระ ฯลฯ (ย.1) - น้ำอุปโภค-บริโภค อาทิเช่น ประปาหมู่บ้าน เจาะบ่อบาดาลเพื่ออุปโภค (ย.2) -ธนาคารน้ำใต้ดิน(ย.3)	๒. พัฒนาโครงสร้างพื้นฐานที่มีคุณภาพ <u>หมายเหตุ</u> - ถนน สายทาง คมนาคม (ย.1) - ไฟฟ้า วางท่อ ราง ระบายน้ำ (ย.2)	3. การส่งเสริมการท่องเที่ยว	4. การพัฒนาคุณภาพชีวิตที่ดี	5. การบริหารจัดการทรัพยากรธรรมชาติและสิ่งแวดล้อมอย่างยั่งยืน	6. เสริมสร้างความผาสุก ศิลปวัฒนธรรมและประเพณีอันดีงามในท้องถิ่น <u>หมายเหตุ</u> - โครงการ/กิจกรรมด้านความมั่นคงปลอดภัยในชีวิตและทรัพย์สิน (ย.2) - โครงการ/กิจกรรมป้องกันและบรรเทา สาธารณภัย (ย.2) - โครงการ/กิจกรรมปกป้องสถาบัน (ย.4) - โครงการ/กิจกรรมป้องกันการทุจริตและประพฤติมิชอบ (ย.4) - โครงการ/กิจกรรมส่งเสริมศิลปวัฒนธรรมและประเพณีอันดีงาม (ย.4) - โครงการ/กิจกรรมเพิ่มประสิทธิภาพการให้บริการประชาชน (ย.4)

ความเชื่อมโยงของยุทธศาสตร์ชาติ แผนพัฒนาจังหวัด (ฉบับเดิม) พ.ศ.2561-2565 และยุทธศาสตร์การพัฒนาขององค์กรปกครองส่วนท้องถิ่นในเขตจังหวัดนครสวรรค์

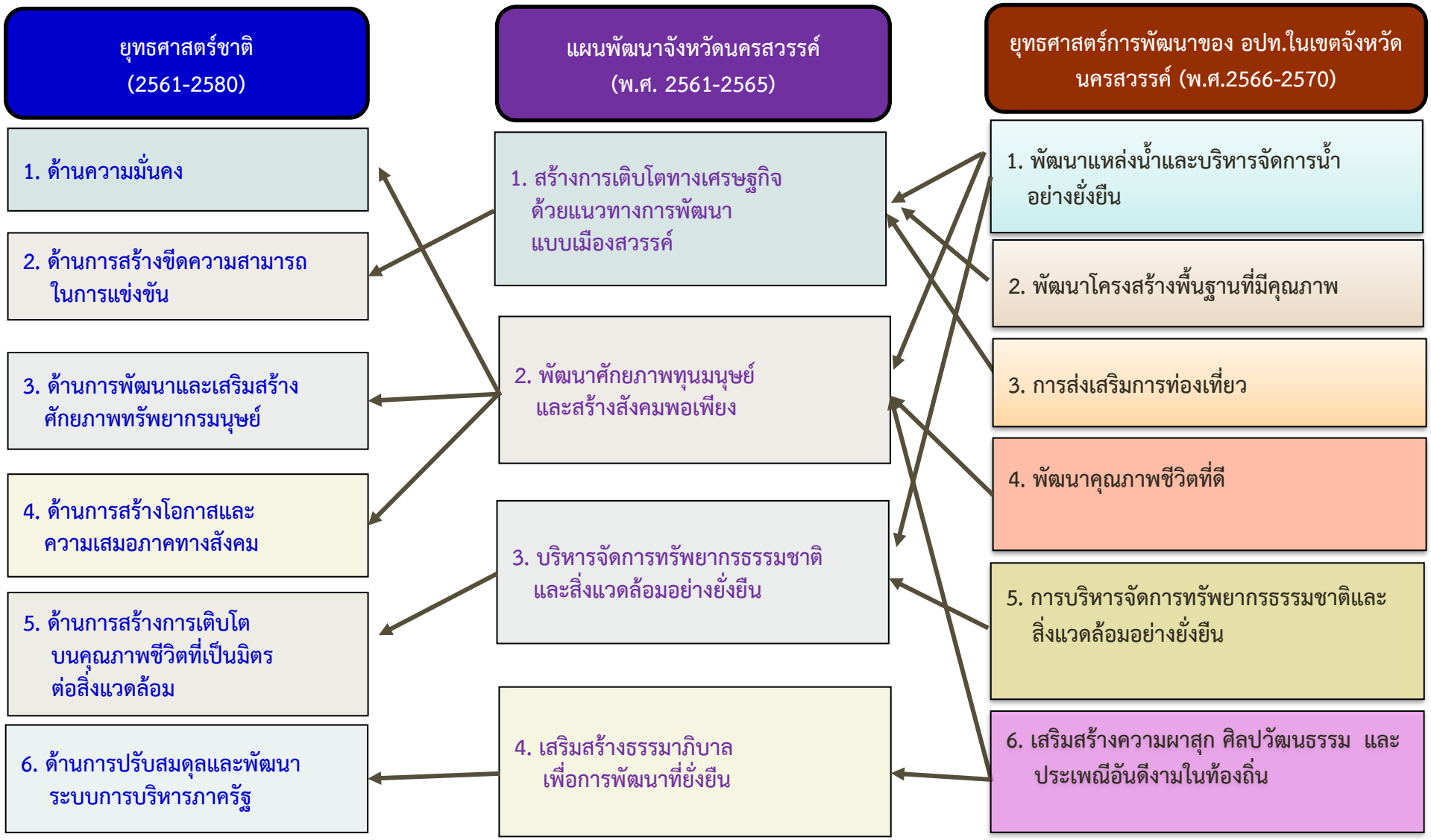

ความเชื่อมโยงของยุทธศาสตร์ชาติ แผนพัฒนาจังหวัด (ฉบับร่าง) พ.ศ.2566-2570 และยุทธศาสตร์การพัฒนาขององค์กรปกครองส่วนท้องถิ่นในเขตจังหวัดนครสวรรค์

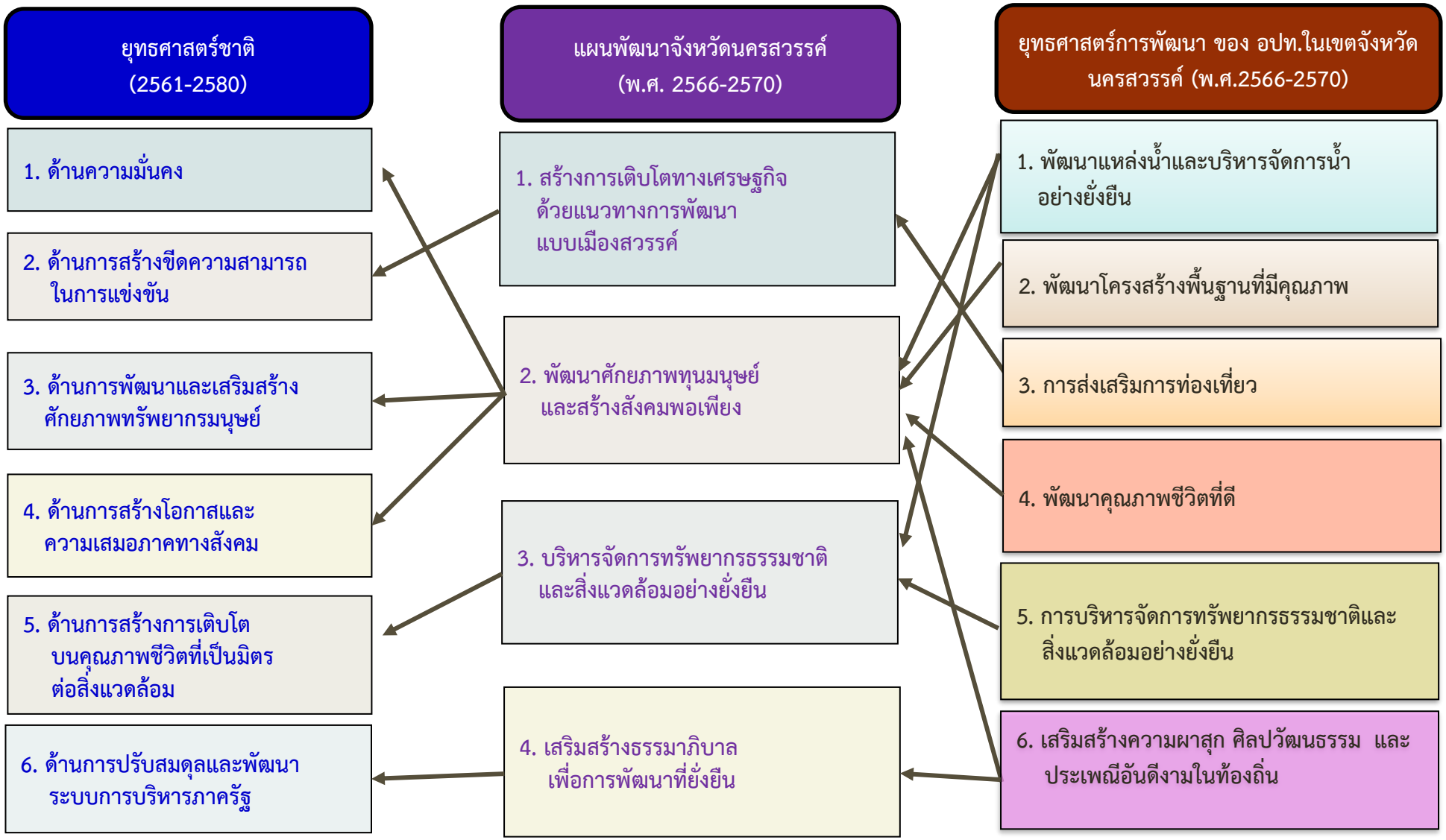

3. การวิเคราะห์เพื่อพัฒนาท้องถิ่น

3.1 การวิเคราะห์กรอบการจัดทำยุทธศาสตร์ขององค์กรปกครองส่วนท้องถิ่น

วิเคราะห์ SWOT ในมิติด้านบริบทของทรัพยากรธรรมชาติและสิ่งแวดล้อม

จุดแข็ง(Strengths)	จุดอ่อน(Weaknesses)
1. สภาพภูมิประเทศเป็นภูเขา และประชาชนในพื้นที่ร่วมแรงร่วมใจในการอนุรักษ์ทรัพยากรธรรมชาติโดยการปิดป่าในช่วงฤดูฝนทำให้มีป่าไม้อุดมสมบูรณ์อย่างยั่งยืน 2. มีการรณรงค์จากหน่วยงานในพื้นที่ในการไม่เผาป่า	1.เกษตรกรใช้สารเคมีในการทำการเกษตรมาก ส่งผลให้เกิดสารตกค้างในน้ำ และอากาศ 2. เกษตรกรมีการเผาผลผลิตทางการเกษตร ทำให้เกิดภาวะโลกร้อน
โอกาส(Opportunities)	**อุปสรรค (Threats)**
1. นโยบายรัฐบาลกำหนดให้ยุทธศาสตร์ด้านทรัพยากรธรรมชาติและสิ่งแวดล้อมเป็นสำคัญ 2. กระแสโลกและสังคมให้ความสนใจด้านทรัพยากรธรรมชาติและสิ่งแวดล้อมมากขึ้น	1.ปัจจุบันยังคงมีการสูญเสียพื้นที่ป่าไม้อย่างต่อเนื่อง เนื่องจากจำนวนประชากรที่เพิ่มขึ้นทำให้ความต้องการใช้ที่ดินเพิ่มมากขึ้นด้วย จึงเกิดการบุกรุกพื้นที่ป่า 2. ปัจจุบันยังคงมีการสูญเสียความหลากหลายทางชีวภาพอย่างต่อเนื่อง โดยมีสาเหตุสำคัญมาจากการทำลายถิ่นที่อยู่อาศัยตามธรรมชาติ และการเปลี่ยนแปลงสภาพแวดล้อมของระบบนิเวศ เช่น การตัดไม้ทำลายป่า และการเผาป่า การเน่าเสียของแม่น้ำลำคลอง

วิเคราะห์ SWOT ในมิติด้านเศรษฐกิจ

จุดแข็ง(Strengths)	จุดอ่อน(Weaknesses)
1.พื้นที่เหมาะสมสำหรับการทำการเกษตรแบบหมุนเวียน โดยเฉพาะอ้อย ถั่ว และมันสัมปหลัง 2.มีกลุ่มอาชีพหลากหลายและมีสินค้าหนึ่งตำบลหนึ่งผลิตภัณฑ์ เช่น กลุ่มเกษตรกรสินค้า OTOP	1.เกษตรกรส่วนใหญ่มีการใช้สารเคมีในการทำการเกษตรมาก ส่งผลให้ดินเสื่อมคุณภาพมี 2.คลอง แม่น้ำ สระ เกิดปัญหาตื้นเขิน ทำให้ไม่มีน้ำเพียงต่อการทำการเกษตรอย่างเพียงพอ 3.การคมนาคมและการขนส่งผลผลิตไม่สะดวก ถนนเข้าพื้นที่การเกษตรส่วนใหญ่เป็นถนนลูกรัง เป็นหลุม เป็นบ่อ 4.การรวมกลุ่มอาชีพ/ชมรมต่างๆ ยังไม่เข้มแข็งและยั่งยืน ขาดความต่อเนื่องในการบริหารงาน

โอกาส(Opportunities)	อุปสรรค (Threats)
1.การเข้าสู่ประชาคมอาเซียน ทำให้มีโอกาสการพัฒนาทางด้านเศรษฐกิจ 2.กระแสความสนใจในสุขภาพ การบริโภคสินค้าเกษตรปลอดภัย การอนุรักษ์ธรรมชาติและท่องเที่ยวส่งผลต่อเศรษฐกิจโดยรวม 3.รัฐบาลให้การสนับสนุนกองทุนหมู่บ้าน โครงการแก้ไขปัญหาความยากจน โครงการเศรษฐกิจชุมชนพึ่งตนเอง และโครงการหนึ่งตำบล หนึ่งผลิตภัณฑ์ 4.ความก้าวหน้าด้านเทคโนโลยีที่ทันสมัย ช่วยเพิ่มช่องทางการตลาด	1.มีผลผลิตทางการเกษตรสูง แต่ราคาผลผลิตการเกษตรตกต่ำ ไม่คุ้มค่ากับการลงทุน ราคาน้ำมันแพง ค่าครองชีพสูง 2.ผลกระทบจากวิกฤติเศรษฐกิจ 3.การเปลี่ยนแปลงของธรรมชาติ ส่งผลฝนไม่ตกตามฤดูกาล เกิดปัญหาภัยแล้ง และในฤดูฝนมีฝนตกมากจนเกิดปัญหาน้ำท่วมพื้นที่การเกษตร

วิเคราะห์ SWOT ในมิติด้านสังคมและความมั่นคง

จุดแข็ง(Strengths)	จุดอ่อน(Weaknesses)
1.มีสถานปฏิบัติธรรมและแหล่งเรียนรู้ทางศาสนา ศูนย์ฝึกอบรมจิตใจ 2.ประชาชนให้ความร่วมมือกับภาครัฐและมีส่วนร่วมในการพัฒนาท้องถิ่น รวมถึงส่วนราชการต่างๆ ในพื้นที่ 3.มีการนำเทคโนโลยีที่ทันสมัยมาใช้ในการปฏิบัติงาน 4.ผู้บริหารและสมาชิกสภา อบต.ทำงานประสานได้ดีกับฝ่ายปกครองไม่มีปัญหาความขัดแย้ง	1.ประชาชนบางส่วนยังขาดความรู้ ความเข้าใจในสิทธิหน้าที่ของตนเอง จิตสำนึกในการพึ่งพาตนเองและความเป็นพลเมืองตามระบอบประชาธิปไตย 2.ขาดงบประมาณในการก่อสร้างระบบกำจัดขยะมูลฝอย 3.งบประมาณมีจำนวนจำกัดไม่เพียงพอต่อการพัฒนาท้องถิ่น 4.ประชาชนมีภาระหนี้สิน
โอกาส(Opportunities)	**อุปสรรค (Threats)**
1.รัฐบาลให้ความสำคัญกับการดำเนินการป้องกันและปราบปรามยาเสพติด 2.ความทันสมัยและความก้าวหน้าของเทคโนโลยี 3.การเข้าสู่ประชาคมเศรษฐกิจอาเซียน 4.รัฐบาลมีนโยบายส่งเสริมและสนับสนุนทางด้านการศึกษา ด้านสุขภาพ ด้านแรงงาน	1.เด็กและเยาวชนมั่วสุมกับยาเสพติดทำให้ปัญหาทางเศรษฐกิจและสังคมทวีความรุนแรงมากขึ้น 2.ความก้าวหน้าทางเทคโนโลยีและกระแสวัฒนธรรมต่างชาติที่เข้ามา ทำให้เด็กและเยาวชนหลงลืมรากฐานทางวัฒนธรรมและประเพณีที่ดีงามของไทย 3.รายได้ที่ได้รับจัดสรรไม่เพียงพอต่อการนำมาพัฒนาตำบล 4.กฎหมาย ระเบียบ และแนวทางปฏิบัติราชการมีการเปลี่ยนแปลงตลอดเวลา ขั้นตอนการปฏิบัติที่มากเกินไปจนเป็นอุปสรรคต่อการปฏิบัติงาน เพื่อแก้ไขปัญหาความเดือนร้อนของประชาชน

3.2 การประเมินสถานการณ์สภาพแวดล้อมภายนอกที่เกี่ยวข้อง

1) การเปลี่ยนแปลงในประเทศที่จะส่งผลกระทบต่อ อบต.

- รัฐธรรมนูญฉบับใหม่จะส่งผลต่อองค์กรปกครองส่วนท้องถิ่นอย่างไร
- แนวโน้มการยกฐานะจาก อบต. เป็นเทศบาลทั่วประเทศ
- แนวโน้มการควบรวมองค์กรปกครองส่วนท้องถิ่นที่มีพื้นที่ในตำบลเดียวกันให้มีองค์กรเดียว
- การเพิ่มขึ้นหรือลดลงของการจัดสรรเงินงบประมาณให้ อปท.

2) การเปลี่ยนแปลงในระดับภูมิภาคที่จะส่งผลกระทบต่อ อบต.

AEC หรือ Asean Economics Community คือการรวมตัวของชาติในอาเซียน 10 ประเทศ โดยมี ไทย พม่า ลาว เวียดนาม มาเลเซียสิงคโปร์ อินโดนีเซีย ฟิลิปปินส์ กัมพูชา บรูไน เพื่อที่จะให้มีผลประโยชน์ทางเศรษฐกิจร่วมกัน จะมีรูปแบบคล้ายๆ กลุ่ม Euro Zone นั่นเอง จะทำให้มีผลประโยชน์อำนาจต่อรองต่างๆ กับคู่ค้าได้มากขึ้น และการนำเข้า ส่งออกของชาติในอาเซียนก็จะเสรี ยกเว้นสินค้าบางชนิดที่แต่ละประเทศอาจจะขอไว้ไม่ลดภาษีนำเข้า (เรียกว่าสินค้าอ่อนไหว)

Asean รวมตัวเป็น ประชาคมเศรษฐกิจอาเซียนและมีผลเป็นรูปธรรม ณ วันที่ 31 ธันวาคม 2558 ณ วันนั้นจะทำให้ภูมิภาคนี้เปลี่ยนไปอย่างมากโดย **AEC Blueprint (แบบพิมพ์เขียว) หรือแนวทางที่จะให้ AEC เป็นไปคือ**

1. การเป็นตลาดและฐานการผลิตเดียวกัน
2. การเป็นภูมิภาคที่มีขีดความสามารถในการแข่งขันสูง
3. การเป็นภูมิภาคที่มีการพัฒนาทางเศรษฐกิจที่เท่าเทียมกัน
4. การเป็นภูมิภาคที่มีการบูรณาการเข้ากับเศรษฐกิจโลก

จากการที่องค์การบริหารส่วนตำบลโพธิ์ประสาทได้กำหนดยุทธศาสตร์การพัฒนา ไว้จำนวน 6 ยุทธศาสตร์ ดังนั้น จึงวิเคราะห์การเปลี่ยนแปลงในระดับภูมิภาค หรือ การเข้าสู่ AEC ที่จะส่งผลกระทบต่อองค์การบริหารส่วนตำบลโพธิ์ประสาท ในยุทธศาสตร์ต่างๆ ดังนี้

1. พัฒนาแหล่งน้ำและบริหารจัดการน้ำอย่างยั่งยืน
2. พัฒนาโครงสร้างพื้นฐานที่มีคุณภาพ
3. การส่งเสริมการท่องเที่ยว
4. การพัฒนาคุณภาพชีวิตที่ดี
5. การบริหารจัดการทรัพยากรธรรมชาติและสิ่งแวดล้อมอย่างยั่งยืน
6. เสริมสร้างความผาสุกศิลปวัฒนธรรม และประเพณี อันดีงามในท้องถิ่น

ส่วนที่ 3

การนำแผนพัฒนาท้องถิ่นไปสู่การปฏิบัติ

1. ยุทธศาสตร์การพัฒนาและแผนงาน

ที่	ยุทธศาสตร์	ด้าน	แผนงาน	หน่วยงานรับผิดชอบหลัก	หน่วยงานสนับสนุน
1	พัฒนาแหล่งน้ำและบริหารจัดการน้ำอย่างยั่งยืน	การเศรษฐกิจ	อุตสาหกรรมและการโยธา	กองช่าง	ทุกส่วน
		การเศรษฐกิจ	การเกษตร	สำนักงานปลัด	ทุกส่วน
2	พัฒนาโครงสร้างพื้นฐานที่มีคุณภาพ	การเศรษฐกิจ	การเกษตร	สำนักงานปลัด	ทุกส่วน
		บริการชุมชนและสังคม	อุตสาหกรรมและการโยธา	กองช่าง	ทุกส่วน
3	การส่งเสริมการท่องเที่ยว	-	-	-	-
4	การพัฒนาคุณภาพชีวิตที่ดี	บริการชุมชนและสังคม	การเกษตร	สำนักงานปลัด	ทุกส่วน
			การศาสนา วัฒนธรรม และนันทนาการ	สำนักงานปลัด	ทุกส่วน
			การศึกษา	สำนักงานปลัด	ทุกส่วน
			สังคมสงเคราะห์	สำนักงานปลัด	ทุกส่วน
5	การบริหารจัดการทรัพยากรธรรมชาติและสิ่งแวดล้อมอย่างยั่งยืน	บริการชุมชนและสังคม	การเกษตร	สำนักงานปลัด	ทุกส่วน
			สาธารณสุข	สำนักงานปลัด	ทุกส่วน
			การรักษาความสงบภายใน	สำนักงานปลัด	ทุกส่วน
		บริหารทั่วไป	บริหารงานทั่วไป	สำนักงานปลัด	ทุกส่วน
6	เสริมสร้างความผาสุกศิลปวัฒนธรรมและประเพณี อันดีงามในท้องถิ่น	บริการชุมชนและสังคม	การศาสนา วัฒนธรรม และนันทนาการ	สำนักงานปลัด	ทุกส่วน
			การรักษาความสงบภายใน	สำนักงานปลัด	ทุกส่วน
		บริหารทั่วไป	บริหารงานทั่วไป	สำนักงานปลัด	ทุกส่วน

2. บัญชีโครงการพัฒนาท้องถิ่น

แบบ ผ.01

บัญชีสรุปโครงการพัฒนา
แผนพัฒนาท้องถิ่น(พ.ศ.2566-2570)
องค์การบริหารส่วนตำบลโพธิ์ประสาท อำเภอไพศาลี จังหวัดนครสวรรค์

ยุทธศาสตร์	ปี 2566		ปี 2567		ปี 2568		ปี 2569		ปี 2570		รวม 4 ปี	
	จำนวนโครงการ	งบประมาณ (บาท)	จำนวนโครงการ	งบประมาณ (บาท)	จำนวนโครงการ	งบประมาณ (บาท)	จำนวนโครงการ	งบประมาณ (บาท)	จำนวนโครงการ	งบประมาณ (บาท)	จำนวนโครงการ	งบประมาณ (บาท)
1.พัฒนาแหล่งน้ำและบริหารจัดการน้ำอย่างยั่งยืน												
1.แผนงานอุตสาหกรรมและการโยธา	23	2,500,000	23	12,500,000	23	12,500,000	23	12,500,000	23	12,500,000	115	62,500,000
2.แผนงานการเกษตร	15	21,300,000	15	21,300,000	15	21,300,000	15	21,300,000	15	21,300,000	75	106,500,000
รวม	**38**	**33,800,000**	**38**	**33,800,000**	**38**	**33,800,000**	**38**	**33,800,000**	**38**	**33,800,000**	**190**	**169,000,000**
2.พัฒนาโครงสร้างพื้นฐานที่มีคุณภาพ												
1.แผนงานอุตสาหกรรมและการโยธา	126	183,449,000	126	183,449,000	126	183,449,000	126	183,449,000	126	183,449,000	630	917,245,000
รวม	**126**	**183,449,000**	**126**	**183,449,000**	**126**	**183,449,000**	**126**	**183,449,000**	**126**	**183,449,000**	**630**	**917,245,000**
3 การส่งเสริมการท่องเที่ยว												
รวม	-	-	-	-	-	-	-	-	-	-	-	-
4. การพัฒนาคุณภาพชีวิตที่ดี												
1.แผนงานการเกษตร	3	190,000	3	190,000	3	190,000	3	190,000	3	190,000	15	950,000
2.แผนงานการศาสนา วัฒนธรรม และนันทนาการ	1	10,000	1	10,000	1	10,000	1	10,000	1	10,000	5	50,000
3.แผนงานการศึกษา	37	5,040,600	35	6,290,600	36	5,660,600	33	4,960,600	32	4,810,600	173	26,763,000
4.แผนงานสังคมสงเคราะห์	10	17,300,000	10	17,300,000	10	17,300,000	10	17,300,000	10	17,300,000	10	86,500,000

ยุทธศาสตร์	ปี 2566		ปี 2567		ปี 2568		ปี 2569		ปี 2570		รวม 4 ปี	
	จำนวนโครงการ	งบประมาณ (บาท)	จำนวนโครงการ	งบประมาณ (บาท)	จำนวนโครงการ	งบประมาณ (บาท)	จำนวนโครงการ	งบประมาณ (บาท)	จำนวนโครงการ	งบประมาณ (บาท)	จำนวนโครงการ	งบประมาณ (บาท)
4. การพัฒนาคุณภาพชีวิตที่ดี (ต่อ)												
5.แผนงานสาธารณสุข	**4**	1,010,000	4	1,010,000	4	1,010,000	4	1,010,000	4	1,010,000	20	5,050,000
6.แผนงานสร้างความเข้มแข็งของชุมชน	**5**	330,000	5	330,000	5	400,000	5	400,000	5	400,000	25	1,860,000
รวม	**60**	**23,880,600**	**58**	**25,130,600**	**59**	**24,570,600**	**56**	**23,870,600**	**55**	**23,720,600**	**288**	**121,173,000**
5. การบริหารจัดการทรัพยากรธรรมชาติและสิ่งแวดล้อมอย่างยั่งยืน												
1.แผนงานการเกษตร	5	1,130,000	5	1,130,000	5	1,130,000	5	1,130,000	5	1,130,000	25	6,250,000
2.แผนงานสาธารณสุข	2	80,000	2	80,000	2	130,000	2	130,000	2	130,000	10	550,000
3.แผนงานการรักษาความสงบภายใน	1	10,000	1	10,000	1	10,000	1	10,000	1	10,000	5	50,000
รวม	**8**	**1,220,000**	**8**	**1,220,000**	**8**	**1,270,000**	**8**	**1,270,000**	**8**	**1,270,000**	**40**	**6,850,000**
6 เสริมสร้างความผาสุกศิลปวัฒนธรรม และประเพณี อันดีงามในท้องถิ่น												
1.แผนงานการศาสนา วัฒนธรรม และนันทนาการ	7	230,000	7	230,000	7	230,000	7	230,000	7	230,000	35	1,150,000
2.แผนงานการรักษาความสงบภายใน	19	2,300,000	19	2,300,000	19	2,300,000	19	2,300,000	19	2,300,000	95	11,500,000
3.แผนงานบริหารงานทั่วไป	24	2,443,000	24	2,443,000	24	2,453,000	24	2,853,000	24	2,453,000	120	12,645,000
รวม	**50**	**4,973,000**	**50**	**4,973,000**	**50**	**4,983,000**	**50**	**5,383,000**	**50**	**4,983,000**	**250**	**25,295,000**
รวมทั้งสิ้น	**282**	**247,322,600**	**280**	**248,572,600**	**281**	**248,072,600**	**278**	**247,772,600**	**277**	**247,222,600**	**1,398**	**1,239,563,000**

บัญชีสรุปโครงการพัฒนา ที่นำมาจากแผนพัฒนาหมู่บ้านและแผนชุมชน
องค์การบริหารส่วนตำบลโพธิ์ประสาท อำเภอไพศาลี จังหวัดนครสวรรค์

โครงการพัฒนาที่นำมาจาก แผนพัฒนาหมู่บ้าน และ แผนพัฒนาชุมชน	ปี 2566		ปี 2567		ปี 2568		ปี 2569		ปี 2570		รวม 5 ปี	
	จำนวน โครงการ	งบประมาณ (บาท)	จำนวน โครงการ	งบประมาณ (บาท)	จำนวน โครงการ	งบประมาณ (บาท)	จำนวน โครงการ	งบประมาณ (บาท)	จำนวน โครงการ	งบประมาณ (บาท)	จำนวน โครงการ	งบประมาณ (บาท)
รวมทั้งสิ้น	164	217,249,000	164	217,249,000	164	217,249,000	164	217,249,000	164	217,249,000	820	1,086,245,000

2.บัญชีโครงการพัฒนาท้องถิ่น

แบบ ผ. 02

รายละเอียดโครงการพัฒนา
แผนพัฒนาท้องถิ่น (พ.ศ.2566-2570)
องค์การบริหารส่วนตำบลโพธิ์ประสาท อำเภอไพศาลี จังหวัดนครสวรรค์

ก. ยุทธศาสตร์จังหวัดที่ 1 สร้างการเติบโตทางเศรษฐกิจด้วยแนวทางการพัฒนาแบบเมืองสวรรค์
ข. ยุทธศาสตร์การพัฒนาขององค์กรปกครองส่วนท้องถิ่นในเขตจังหวัดนครสวรรค์ ยุทธศาสตร์ที่ 2 พัฒนาโครงสร้างพื้นฐานที่มีคุณภาพ
1. ยุทธศาสตร์ที่ 2 พัฒนาโครงสร้างพื้นฐานที่มีคุณภาพ กลยุทธ์ พัฒนาโครงสร้างพื้นฐาน
1.1 แผนงานอุตสาหกรรมและการโยธา

ที่	โครงการ	วัตถุประสงค์	เป้าหมาย (ผลผลิตของโครงการ)	งบประมาณ					ตัวชี้วัด (KPI)	ผลที่คาดว่าจะได้รับ	หน่วยงานรับผิดชอบหลัก
				2566 (บาท)	2567 (บาท)	2568 (บาท)	2569 (บาท)	2570 (บาท)			
	<u>โครงการก่อสร้าง/ปรับปรุง/บำรุงรักษา ประเภทอาคาร</u>										
1	โครงการปรับปรุงอาคารสำนักงานป้องกันและบรรเทาสาธารณภัย	เพื่อปรับปรุงอาคารสำนักงานป้องกันและบรรเทาสาธารณภัยให้ใช้งานได้อย่างมีประสิทธิภาพ	ปรับปรุงอาคารสำนักงานป้องกันและบรรเทาสาธารณภัย	100,000 งบ อบต.	100,000 งบ อบต.	100,000 งบ อบต.	100,000 งบ อบต.	100,000 งบ อบต.	ปรับปรุงอาคารสำนักงานป้องกันและบรรเทาสาธารณภัย จำนวน 1 ครั้ง	อาคารสำนักงานป้องกันและบรรเทาสาธารณภัยให้ใช้งานได้อย่างมีประสิทธิภาพ	สำนักงานปลัด

แบบ ผ. 02

ก. ยุทธศาสตร์จังหวัดที่ 2 พัฒนาศักยภาพทุนมนุษย์และสร้างสังคมพอเพียง

ข. ยุทธศาสตร์การพัฒนาขององค์กรปกครองส่วนท้องถิ่นในเขตจังหวัดนครสวรรค์ ยุทธศาสตร์ที่ 4 การพัฒนาคุณภาพชีวิตที่ดี

1. ยุทธศาสตร์ที่ 4 การพัฒนาคุณภาพชีวิตที่ดี กลยุทธ์ 1 ส่งเสริมพัฒนาการดำรงชีวิตตามหลักปรัชญาเศรษฐกิจพอเพียง

3.1 แผนงาน การเกษตร

ที่	โครงการ	วัตถุประสงค์	เป้าหมาย (ผลผลิตของโครงการ)	งบประมาณ					ตัวชี้วัด (KPI)	ผลที่คาดว่าจะได้รับ	หน่วยงานรับผิดชอบหลัก
				2566 (บาท)	2567 (บาท)	2568 (บาท)	2569 (บาท)	2570 (บาท)			
1	โครงการศูนย์เรียนรู้เศรษฐกิจพอเพียง	เพื่อให้ประชาชนมีสถานที่ศึกษาดูงานเกี่ยวกับเศรษฐกิจพอเพียง	จำนวน 1 แห่ง	50,000 งบ อบต.	50,000 งบ อบต.	50,000 งบ อบต.	50,000 งบ อบต.	50,000 งบ อบต.	จำนวน 1 แห่ง	ประชาชนมีสถานที่ศึกษาดูงานเกี่ยวกับเศรษฐกิจพอเพียง	สำนักงานปลัด
2	โครงการอบรมและส่งเสริมเศรษฐกิจพอเพียง	เพื่อส่งเสริมและปลูกฝังให้ประชาชนนำแนวคิดปรัชญาเศรษฐกิจพอเพียงนำมาใช้ในการดำเนินชีวิตประจำวัน	กิจกรรมให้ความรู้เกี่ยวกับเศรษฐกิจพอเพียง	130,000 งบ อบต.	130,000 งบ อบต.	130,000 งบ อบต.	130,000 งบ อบต.	130,000 งบ อบต.	จำนวนผู้เข้าร่วมโครงการ จำนวน 50 คน	ประชาชนนำแนวคิดปรัชญาเศรษฐกิจพอเพียงนำมาใช้ในการดำเนินชีวิตประจำวัน	สำนักงานปลัด
3	โครงการผักสวนครัวรั้วกินได้/ปลูกผักปลอดสารพิษ	เพื่อให้ประชาชนได้รับประทานผักสวนครัวที่ปลอดสารพิษ.	ตำบลโพธิ์ประสาท 13 หมู่บ้าน	10,000 งบ อบต.	10,000 งบ อบต.	10,000 งบ อบต.	10,000 งบ อบต.	10,000 งบ อบต.	จำนวน 1 ครั้ง	ประชาชนได้รับประทานผักสวนครัวที่ปลอดสารพิษ.	สำนักงานปลัด

แบบ ผ. 02

ก. ยุทธศาสตร์จังหวัดที่ 2 พัฒนาศักยภาพทุนมนุษย์และสร้างสังคมพอเพียง

ข. ยุทธศาสตร์การพัฒนาขององค์กรปกครองส่วนท้องถิ่นในเขตจังหวัดนครสวรรค์ ยุทธศาสตร์ที่ 4 การพัฒนาคุณภาพชีวิตที่ดี

1. ยุทธศาสตร์ที่ 4 การพัฒนาคุณภาพชีวิตที่ดี กลยุทธ์ 2 ส่งเสริมสุขภาวะที่ดีของคนทุกเพศ ทุกวัย

3.1 แผนงาน สาธารณสุข

ที่	โครงการ	วัตถุประสงค์	เป้าหมาย (ผลผลิตของโครงการ)	งบประมาณ					ตัวชี้วัด (KPI)	ผลที่คาดว่าจะได้รับ	หน่วยงานรับผิดชอบหลัก
				2566 (บาท)	2567 (บาท)	2568 (บาท)	2569 (บาท)	2570 (บาท)			
1	โครงการสนับสนุนการดำเนินงานตามแนวทางโครงการพระราชดำริด้านสาธารณสุขให้คณะกรรมการหมู่บ้าน จำนวน 13 หมู่บ้าน	เพื่อให้ประชาชนมีสุขภาพร่างกายและจิตใจที่สมบูรณ์แข็งแรง	หมู่บ้านละ 20,000 บาท	260,000 งบ อบต.	260,000 งบ อบต.	260,000 งบ อบต.	260,000 งบ อบต.	260,000 งบ อบต.	จำนวน 1 ครั้ง	ประชาชน หมู่ที่1 – 13 มีสุขภาพร่างกาย จิตใจที่สมบูรณ์แข็งแรง	สำนักงานปลัด
2	เงินสมทบกองทุนระบบหลักประกันสุขภาพในระดับท้องถิ่นหรือพื้นที่(สปสช.)	เพื่อให้ประชาชนมีสุขภาพร่างกายและจิตใจที่สมบูรณ์แข็งแรง	สมทบไม่น้อยกว่าร้อยละ 40 ของรายได้	500,000 งบ อบต.	500,000 งบ อบต.	500,000 งบ อบต.	500,000 งบ อบต.	500,000 งบ อบต.	จำนวน 1 ครั้ง	ประชาชนในตำบลสุขภาพร่างกายและจิตใจสมบูรณ์แข็งแรง	สำนักงานปลัด
3	โครงการรณรงค์ควบคุมและป้องกันโรคไข้เลือดออก	ป้องกันการแพร่ระบาดโรคไข้เลือดออก	พ่นหมอกควันและแจกทรายอะเบท	150,000 งบ อบต.	150,000 งบ อบต.	150,000 งบ อบต.	150,000 งบ อบต.	150,000 งบ อบต.	จำนวน 2 ครั้ง	ไม่มีโรคไข้เลือดออกแพร่ระบาดในตำบลและไม่มีผู้เป็นโรคไข้เลือดออก	สำนักงานปลัด
4	โครงการสัตว์ปลอดโรค คนปลอดภัย จากโรคพิษสุนัขบ้าตามพระปณิธาน ศ.ดร. สมเด็จพระเจ้าลูกเธอเจ้าฟ้าจุฬาภรณวลัยลักษณ์ อัคราชกุมารี(สมเด็จพระเจ้าน้องนางเธอ เจ้าฟ้าจุฬาภรณวลัยลักษณ อัครราชกุมารี กรมพระศรีสวางควัฒน วรขัตติยราชนารี)	เพื่อให้ประชาชน สัตว์ปลอดภัยจากโรคพิษสุนัขบ้า	จัดซื้อวัคซีนฉีดให้กับสุนัข แมว และสัตว์เลี้ยงลูกด้วยนมทุกชนิด ม.1-13	100,000 งบ อบต.	100,000 งบ อบต.	100,000 งบ อบต.	100,000 งบ อบต.	100,000 งบ อบต.	จำนวน 1 ครั้ง	ประชาชน และสัตว์ หมู่ที่1 – 13 ปลอดภัยจากโรคพิษสุนัขบ้า	สำนักงานปลัด

แบบ ผ. 02

ก. ยุทธศาสตร์จังหวัดที่ 2 พัฒนาศักยภาพทุนมนุษย์และสร้างสังคมพอเพียง

ข. ยุทธศาสตร์การพัฒนาขององค์กรปกครองส่วนท้องถิ่นในเขตจังหวัดนครสวรรค์ ยุทธศาสตร์ที่ 4 การพัฒนาคุณภาพชีวิตที่ดี

1. ยุทธศาสตร์ที่ 4 การพัฒนาคุณภาพชีวิตที่ดี กลยุทธ์ 3 ส่งเสริม และสนับสนุนให้เด็กและประชาชนได้ออกกำลังกาย

3.1 แผนงาน การศึกษา

ที่	โครงการ	วัตถุประสงค์	เป้าหมาย (ผลผลิตของโครงการ)	งบประมาณ					ตัวชี้วัด (KPI)	ผลที่คาดว่าจะได้รับ	หน่วยงานรับผิดชอบหลัก
				2566 (บาท)	2567 (บาท)	2568 (บาท)	2569 (บาท)	2570 (บาท)			
1	การจัดส่งนักกีฬาเข้าร่วมการแข่งขัน กีฬามวลชน	เพื่อให้เด็ก เยาวชน และประชาชนได้ร่วมการแข่งขันกีฬาระดับอำเภอในนามตัวแทนตำบล	การจัดการแข่งขันกีฬา จำนวน 1ครั้ง	5,000 งบ อบต.	5,000 งบ อบต.	5,000 งบ อบต.	5,000 งบ อบต.	5,000 งบ อบต.	จำนวน 1 ครั้ง	เด็ก เยาวชน และประชาชน มีความสามัคคี และมีทักษะทางด้านการกีฬาและนันทนาการที่ดี	สำนักงานปลัด
2	โครงการแข่งกีฬาศูนย์พัฒนาเด็กเล็ก	เพื่อส่งเสริมความมีระเบียบวินัยปลูกฝังการเล่นกีฬา รู้แพ้ รู้ชนะ รู้อภัย สร้างความสามัคคี	เด็กศูนย์พัฒนาเด็กเล็กในสังกัดทั้ง 6 แห่ง	30,000 งบ อบต.	30,000 งบ อบต.	30,000 งบ อบต.	30,000 งบ อบต.	30,000 งบ อบต.	จำนวน 1 ครั้ง	เด็กศูนย์พัฒนาเด็กเล็ก มีระเบียบวินัย รู้แพ้ รู้ชนะ รู้อภัย สร้างความสามัคคี	สำนักงานปลัด
3	การจัดส่งนักกีฬาเข้าร่วมการแข่งขัน กีฬา อปท. สัมพันธ์	เพื่อพัฒนาทักษะการกีฬาของประชาชนในพื้นที่ พนักงานส่วนตำบล สมาชิก และคณะผู้บริหาร อปท.	การจัดส่งนักกีฬาเข้าร่วมแข่งขันกีฬา อปท. สัมพันธ์	100,000 งบ อบต.	100,000 งบ อบต.	100,000 งบ อบต.	100,000 งบ อบต.	100,000 งบ อบต.	จำนวน 1 ครั้ง	ประชาชนในพื้นที่ พนักงานส่วนตำบล สมาชิก และคณะผู้บริหาร อปท. มีทักษะทางด้านกีฬา และมีสุขภาพร่างกาย ที่สมบูรณ์แข็งแรง	สำนักงานปลัด
4	จัดซื้อเครื่องออกกำลังกาย จำนวน 13 หมู่บ้าน	เพื่อให้เด็ก เยาวชน และประชาชนได้ออกกำลังกาย มีสุขภาพร่างกายที่สมบูรณ์ แข็งแรง	เครื่องออกกำลังกาย จำนวน 13 หมู่บ้าน หมู่บ้าน ละ 100,000 บาท		1,300,000 งบ อบต.				ร้อยละ 50 ของประชากรในพื้นที่มาใช้เครื่องออกกำลังกาย	เด็ก เยาวชน และประชาชน มีสุขภาพสมบูรณ์ แข็งแรง	สำนักงานปลัด
5	โครงการแข่งขันกีฬาภายในตำบลโพธิ์ประสาท	เพื่อให้เด็ก เยาวชน และประชาชนได้ร่วมกิจกรรมเพื่อเชื่อความสามัคคี และได้รับการพัฒนาทักษะทางด้านการกีฬาและนันทนาการ	การจัดการแข่งขันกีฬาภายในตำบลโพธิ์ประสาท 1 ครั้ง/ปี	50,000 งบ อบต.	50,000 งบ อบต.	50,000 งบ อบต.	50,000 งบ อบต.	50,000 งบ อบต.	จำนวนผู้เข้าร่วมโครงการ 100 คน	เด็ก เยาวชน และประชาชน มีความสามัคคี และมีทักษะทางด้านการกีฬาและนันทนาการที่ดี	สำนักงานปลัด

แบบ ผ. 02

ก. ยุทธศาสตร์จังหวัดที่ 2 พัฒนาศักยภาพทุนมนุษย์และสร้างสังคมพอเพียง

ข. ยุทธศาสตร์การพัฒนาขององค์กรปกครองส่วนท้องถิ่นในเขตจังหวัดนครสวรรค์ ยุทธศาสตร์ที่ 4 การพัฒนาคุณภาพชีวิตที่ดี

1. ยุทธศาสตร์ที่ 4 การพัฒนาคุณภาพชีวิตที่ดี กลยุทธิ์ 4 ส่งเสริมและจัดการศึกษาในระบบ นอกระบบ และการศึกษาตามอัธยาศัยให้มีคุณภาพ

3.1 แผนงาน การศึกษา

ที่	โครงการ	วัตถุประสงค์	เป้าหมาย (ผลผลิตของโครงการ)	งบประมาณ					ตัวชี้วัด (KPI)	ผลที่คาดว่าจะได้รับ	หน่วยงานรับผิดชอบหลัก
				2566 (บาท)	2567 (บาท)	2568 (บาท)	2569 (บาท)	2570 (บาท)			
6	สนับสนุนค่าใช้จ่ายการบริหารสถานศึกษา(ศูนย์พัฒนาเด็กเล็กในสังกัดองค์การบริหารส่วนตำบลโพธิ์ประสาท (กิจกรรม 4 ด้าน)	เพื่อส่งเสริมและสนับสนุนการจัดการเรียนการสอนให้กับศูนย์พัฒนาเด็กเล็ก	-ศพด.ในสังกัด ทั้ง 6 แห่ง	120,000 งบ อบต.	120,000 งบ อบต.	120,000 งบ อบต.	120,000 งบ อบต.	120,000 งบ อบต.	จำนวน 1 ครั้ง	-เด็กของ ศพด. ในสังกัด อบต.โพธิ์ประสาทได้รับการเรียนรู้อย่างมีประสิทธิภาพ	สำนักงานปลัด
7	โครงการจัดซื้อสื่อการเรียนการสอนและวัสดุการศึกษาเครื่องเล่นพัฒนาการเด็ก (รายหัว 1,700)	เพื่อใช้ในการจัดการจัดประสบการณ์ให้แก่เด็กเล็กตาม แผนการจัดประสบการณ์	-ศพด.ในสังกัด ทั้ง 6 แห่ง	500,000 งบ อบต.	500,000 งบ อบต.	500,000 งบ อบต.	500,000 งบ อบต.	500,000 งบ อบต.	จำนวน 1 ครั้ง	-การจัดการศึกษาของศูนย์พัฒนาเด็กเล็กเป็นไปอย่างมีประสิทธิภาพ มากขึ้น	สำนักงานปลัด
8	โครงการซ่อมบำรุงวัสดุอุปกรณ์คอมพิวเตอร์	เพื่อพัฒนาศักยภาพของครูผู้สอนในการจัดการเรียนการสอน	-ศพด.ในสังกัด ทั้ง 6 แห่ง	120,000 งบ อบต.	120,000 งบ อบต.	120,000 งบ อบต.	120,000 งบ อบต.	120,000 งบ อบต.	จำนวน 1 ครั้ง	-การจัดการศึกษาของศูนย์พัฒนาเด็กเล็กเป็นไปอย่างมีประสิทธิภาพ	สำนักงานปลัด
9	โครงการจัดซื้อวัสดุงานบ้านงานครัว สำหรับศูนย์พัฒนาเด็กเล็ก	เพื่อศูนย์พัฒนาเด็กเล็กมีวัสดุอุปกรณ์ในการทำความสะอาดและป้องกันโรค	ศพด.ในสังกัด ทั้ง 6 แห่ง	60,000 งบ อบต.	60,000 งบ อบต.	60,000 งบ อบต.	60,000 งบ อบต.	60,000 งบ อบต.	จำนวน 1 ครั้ง	-ศูนย์พัฒนาเด็กเล็กสะอาด ปลอดภัยและน่าอยู่	สำนักงานปลัด

แบบ ผ. 02

ก. ยุทธศาสตร์จังหวัดที่ 2 พัฒนาศักยภาพทุนมนุษย์และสร้างสังคมพอเพียง

ข. ยุทธศาสตร์การพัฒนาขององค์กรปกครองส่วนท้องถิ่นในเขตจังหวัดนครสวรรค์ ยุทธศาสตร์ที่ 4 การพัฒนาคุณภาพชีวิตที่ดี

1. ยุทธศาสตร์ที่ 4 การพัฒนาคุณภาพชีวิตที่ดี กลยุทธ์ 4 ส่งเสริมและจัดการศึกษาในระบบ นอกระบบ และการศึกษาตามอัธยาศัยให้มีคุณภาพ

3.1 แผนงาน การศึกษา

ที่	โครงการ	วัตถุประสงค์	เป้าหมาย (ผลผลิตของโครงการ)	งบประมาณ					ตัวชี้วัด (KPI)	ผลที่คาดว่าจะได้รับ	หน่วยงานรับผิดชอบหลัก
				2566 (บาท)	2567 (บาท)	2568 (บาท)	2569 (บาท)	2570 (บาท)			
10	โครงการจัดซื้อวัสดุสำนักงาน สำหรับศูนย์พัฒนาเด็กเล็ก	เพื่อศูนย์พัฒนาเด็กเล็กมีวัสดุอุปกรณ์ในการทำงานอย่างมีประสิทธิภาพ	ศพด.ในสังกัด ทั้ง 6 แห่ง	60,000 งบ อบต.	60,000 งบ อบต.	60,000 งบ อบต.	60,000 งบ อบต.	60,000 งบ อบต.	จำนวน 1 ครั้ง	-ครู/ผู้ดูแลเด็ก มีเครื่องมือช่วยในการทำงานอย่างมีประสิทธิภาพมาก	สำนักงานปลัด
11	โครงการอุดหนุนอาหารกลางวันสำหรับโรงเรียนนักเรียนตั้งแต่ระดับชั้นอนุบาล -ประถมศึกษาปีที่ 6 จำนวน 6 แห่ง	เพื่อให้นักเรียนทุกคนมีอาหารกลางวันรับประทานอย่างเพียงพอ	-นักเรียนร้อยละ 100 ได้รับประทานอาหารที่สะอาดปลอดภัย ถูกหลักอนามัย	1,500,000 งบเงินอุดหนุน	1,500,000 งบเงินอุดหนุน	1,500,000 งบเงินอุดหนุน	1,500,000 งบเงินอุดหนุน	1,500,000 งบเงินอุดหนุน	จำนวน 2 ครั้ง	-นักเรียนร้อยละ 100 ได้รับประทานอาหารที่สะอาด	สำนักงานปลัด
12	โครงการจัดหาอาหารกลางวันสำหรับศูนย์พัฒนาเด็กเล็กทั้ง 6 แห่ง	เพื่อให้เด็กในศูนย์พัฒนาเด็กเล็กมีอาหารกลางวันรับประทานอย่างเพียงพอ	-เด็กเล็กร้อยละ 100 ได้รับประทานอาหารที่สะอาด ปลอดภัย ถูกหลักอนามัย	500,000 งบเงินอุดหนุน	500,000 งบเงินอุดหนุน	500,000 งบเงินอุดหนุน	500,000 งบเงินอุดหนุน	500,000 งบเงินอุดหนุน	จำนวน 1 ครั้ง	-เด็กเล็กร้อยละ 100 ได้รับประทานอาหารที่สะอาด ปลอดภัย ถูกสุขลักษณะ	สำนักงานปลัด
13	โครงการอุดหนุนอาหารเสริม(นม)สำหรับโรงเรียนนักเรียนตั้งแต่ละดับชั้นอนุบาล -ประถมศึกษาปีที่ 6 จำนวน 6 แห่ง	เพื่อให้นักเรียนทุกคนมีสุขภาพร่างกายที่สมบูรณ์แข็งแรง	-นักเรียนร้อยละ 100 ได้รับประทานอาหารเสริม(นม)	925,600 งบ อบต.	925,600 งบ อบต.	925,600 งบ อบต.	925,600 งบ อบต.	925,600 งบ อบต.	จำนวน 1 ครั้ง	-นักเรียนร้อยละ 100 มีสุขภาพร่างกายสมบูรณ์แข็งแรง	สำนักงานปลัด
14	โครงการอุดหนุนอาหารเสริม(นม)สำหรับศูนย์พัฒนาเด็กเล็กทั้ง 6 แห่ง	เพื่อให้นักเรียนทุกคนมีสุขภาพร่างกายที่สมบูรณ์แข็งแรง	-นักเรียนร้อยละ 100 ได้รับประทานอาหารเสริม(นม)	200,000 งบ อบต.	200,000 งบ อบต.	200,000 งบ อบต.	200,000 งบ อบต.	200,000 งบ อบต.	จำนวน 1 ครั้ง	-เด็กเล็กร้อยละ 100 มีสุขภาพร่างกายสมบูรณ์แข็งแรง	สำนักงานปลัด

แบบ ผ. 02

ก. ยุทธศาสตร์จังหวัดที่ 2 พัฒนาศักยภาพทุนมนุษย์และสร้างสังคมพอเพียง

ข. ยุทธศาสตร์การพัฒนาขององค์กรปกครองส่วนท้องถิ่นในเขตจังหวัดนครสวรรค์ ยุทธศาสตร์ที่ 4 การพัฒนาคุณภาพชีวิตที่ดี

1. ยุทธศาสตร์ที่ 4 การพัฒนาคุณภาพชีวิตที่ดี กลยุทธ์ 4 ส่งเสริมและจัดการศึกษาในระบบ นอกระบบ และการศึกษาตามอัธยาศัยให้มีคุณภาพ

3.1 แผนงาน การศึกษา

ที่	โครงการ	วัตถุประสงค์	เป้าหมาย (ผลผลิตของโครงการ)	งบประมาณ					ตัวชี้วัด (KPI)	ผลที่คาดว่าจะได้รับ	หน่วยงานรับผิดชอบหลัก
				2566 (บาท)	2567 (บาท)	2568 (บาท)	2569 (บาท)	2570 (บาท)			
15	โครงการห้องเรียนสดใส	เพื่อมีการจัดห้องเรียนให้สะอาด บรรยากาศ สดชื่น เอื้อต่อการเรียนรู้ ของเด็กเล็ก	-ศูนย์พัฒนาเด็กเล็กทั้ง 6 แห่ง	30,000 งบ อบต.	30,000 งบ อบต.	30,000 งบ อบต.	30,000 งบ อบต.	30,000 งบ อบต.	จำนวน 1 ครั้ง	เด็กเล็กทุกคนมีความสุขที่ได้อยู่ให้องเรียนสะอาด บรรยากาศสดชื่น	สำนักปลัด
16	โครงการติดมุ้งลวดในศูนย์พัฒนาเด็กเล็กบ้านบ่อไทยสามัคคี	เพื่อป้องเด็กให้ปลอดภัยจากโรคระบาดที่มาจาก สัตว์และแมลงเป็นพาหะนำเชื้อโรค และเพื่อรองรับการตรวจจาก สมศ.	ติดตั้งมุ้งลวดภายในอาคารและห้องเรียน (ตามแบบที่กำหนด)	50,000 งบ อบต.					จำนวน 1 ครั้ง	ศพด.บ้านบ่อไทยสามัคคีมีห้องเรียนที่สะอาด และปลอดภัยจากสัตว์และแมลงเป็นพาหะนำเชื้อโรค	สำนักปลัด
17	โครงการ ปรับปรุงและซ่อมแซมห้องเรียนศูนย์พัฒนาเด็กเล็กบ้านบ่อไทยสามัคคี	เพื่อปรับปรุงห้องเรียนให้มีพื้นที่เพียงพอต่อจำนวนเด็กที่มาเรียนรู้ และให้มีความมั่นคงแข็งแรง มีความปลอดภัยกับเด็กๆ	ห้องเรียนมีสภาพแวดล้อมที่ดี กว้างขวางสวยงาม เอื้อต่อการเรียนรู้ และเพียงพอต่อจำนวนเด็กที่มาเรียนเพิ่มขึ้น	100,000 งบ อบต.					ปรับปรุง/ซ่อมแซมห้องเรียน จำนวน 1 แห่ง	ให้เด็กได้อยู่ในสภาพแวดล้อมที่เหมาะสมมีความเป็นระเบียบเรียบร้อย และมีพื้นที่เพียงพอต่อการทำกิจกรรมเพื่อการมีพัฒนาการที่ดีสมวัย	สำนักปลัด
18	โครงการกำจัดปลวกในศูนย์พัฒนาเด็กเล็กบ้านบ่อไทยสามัคคี	เพื่อกำจัดปลวกที่บริเวณฝาผนังและฝ้าเพดานห้องเรียนและป้องกันเด็กไม่ให้ได้รับอันตรายจากการชำรุดของห้องเรียนจากการถูกปลวกกินไม้	ห้องเรียนมีความแข็งแรง สะอาด และ ปลอดภัย	20,000 งบ อบต.					กำจัดปลวก จำนวน 1 ครั้ง	เด็กๆได้เรียนรู้ในห้องเรียนที่มั่นคงแข็งแรง ปลอดภัย	สำนักปลัด

แบบ ผ. 02

ก. ยุทธศาสตร์จังหวัดที่ 2 พัฒนาศักยภาพทุนมนุษย์และสร้างสังคมพอเพียง

ข. ยุทธศาสตร์การพัฒนาขององค์กรปกครองส่วนท้องถิ่นในเขตจังหวัดนครสวรรค์ ยุทธศาสตร์ที่ 4 การพัฒนาคุณภาพชีวิตที่ดี

1. ยุทธศาสตร์ที่ 4 การพัฒนาคุณภาพชีวิตที่ดี กลยุทธ์ 4 ส่งเสริมและจัดการศึกษาในระบบ นอกระบบ และการศึกษาตามอัธยาศัยให้มีคุณภาพ

3.1 แผนงาน การศึกษา

ที่	โครงการ	วัตถุประสงค์	เป้าหมาย (ผลผลิตของโครงการ)	งบประมาณ					ตัวชี้วัด (KPI)	ผลที่คาดว่าจะได้รับ	หน่วยงานรับผิดชอบหลัก
				2566 (บาท)	2567 (บาท)	2568 (บาท)	2569 (บาท)	2570 (บาท)			
19	โครงการซ่อมแซมมุ้งลวดเนื่องจากเกิดความชำรุดในศูนย์พัฒนาเด็กเล็ก ทั้ง 6 แห่ง	เพื่อป้องกันโรคระบาดที่มาจาก สัตว์ที่เป็นพาหะ เช่น ยุง หรือ แมลงวัน ให้แก่เด็กเล็ก	ซ่อมแซมมุ้งลวดภายในอาคารและห้องเรียน		30,000 งบ อบต.	30,000 งบ อบต.	30,000 งบ อบต.	30,000 งบ อบต.	ปรับปรุง/ซ่อมแซม มุ้งลวด จำนวน 1 แห่ง	เด็กเล็กภายใน ศูนย์ปลอดภัย จากโรคที่มียุง หรือแมลงวันเป็นพาหะนำ โรค	สำนักปลัด
20	โครงการ จัดซื้อและติดตั้งพัดลม สำหรับศูนย์พัฒนาเด็กเล็กบ้านโพธิ์ประสาท	เพื่อเสริมสร้างบรรยากาศการเรียนการสอนให้มีประสิทธิภาพยิ่งขึ้น	จัดซื้อ และติดตั้งพัดลมสำหรับศูนย์พัฒนาเด็กเล็กบ้านโพธิ์ประสาท จำนวน 6 ตัว	20,000 งบ อบต.					พัดลม จำนวน 6 ตัว	ห้องเรียนมีบรรยากาศที่เหมาะสม ทำให้มีการเรียนการสอนเป็นไปอย่างมีประสิทธิภาพ	สำนักปลัด
21	โครงการติดตั้งมุ้งลวดสำหรับศูนย์พัฒนาเด็กเล็กบ้านโค้งสวอง	เพื่อป้องกันโรคระบาดที่มาจาก สัตว์ที่เป็นพาหะ เช่น ยุง หรือ แมลงวัน ให้แก่เด็กเล็ก	ติดตั้งมุ้งลวดภายในอาคารและห้องเรียน (ตามแบบที่กำหนด)	50,000 งบ อบต.					ติดตั้งมุ้งลวดศูนย์พัฒนาเด็กเล็กบ้านโค้งสวอง จำนวน 1 แห่ง	ศพด.โค้งสวองมีห้องเรียนที่สะอาดและปลอดภัยจากสัตว์และแมลงเป็นพาหะนำเชื้อโรค	สำนักปลัด
22	โครงการติดตั้งผ้าเพื่อพลางแสงบังแสงสำหรับศูนย์พัฒนาเด็กเล็กบ้านโค้งสวอง	เพื่อพรางแสงแดดให้กับเด็กในศูนย์พัฒนาเด็กเล็กและป้องกันการเกิดปัญหาทางสายตาในเด็กเล็ก	ภายในศูนย์มีความสวยงามและปลอดแสงแดดในเวลากลางวัน		30,000 งบ อบต.				ติดตั้งผ้าม่านบังแสงศูนย์พัฒนาเด็กเล็กบ้านโค้งสวอง จำนวน 1 แห่ง	ศูนย์พัฒนาเด็กเล็กมีความสะอาด สดใส สดชื่น เหมาะกับการเรียนรู้ของเด็กเล็ก	สำนักปลัด

แบบ ผ. 02

ก. ยุทธศาสตร์จังหวัดที่ 2 พัฒนาศักยภาพทุนมนุษย์และสร้างสังคมพอเพียง

ข. ยุทธศาสตร์การพัฒนาขององค์กรปกครองส่วนท้องถิ่นในเขตจังหวัดนครสวรรค์ ยุทธศาสตร์ที่ 4 การพัฒนาคุณภาพชีวิตที่ดี

1. ยุทธศาสตร์ที่ 4 การพัฒนาคุณภาพชีวิตที่ดี กลยุทธ์ 4 ส่งเสริมและจัดการศึกษาในระบบ นอกระบบ และการศึกษาตามอัธยาศัยให้มีคุณภาพ

3.1 แผนงาน การศึกษา

ที่	โครงการ	วัตถุประสงค์	เป้าหมาย (ผลผลิตของโครงการ)	งบประมาณ					ตัวชี้วัด (KPI)	ผลที่คาดว่าจะได้รับ	หน่วยงานรับผิดชอบหลัก
				2566 (บาท)	2567 (บาท)	2568 (บาท)	2569 (บาท)	2570 (บาท)			
23	โครงการติดตั้งเครื่องปรับอากาศภายในศูนย์พัฒนาเด็กเล็กบ้านโค้งสวอง	เพื่อปรับปรุงสภาพแวดล้อมในห้องเรียนของศูนย์ฯให้มีอากาศถ่ายเท มีสภาพที่เหมาะสมกับการเรียนการสอน	ห้องเรียนในศูนย์ฯมีอากาศถ่ายเท มีสภาพที่เหมาะสมกับการเรียนการ			150,000 งบ อบต.			ติดตั้งเครื่องปรับอากาศศูนย์พัฒนาเด็กเล็กบ้านโค้งสวอง จำนวน 1 เครื่อง	ห้องเรียนในศูนย์ฯมีอากาศถ่ายเท มีสภาพที่เหมาะสมกับการเรียนการ	สำนักปลัด
24	โครงการติดตั้งระบบอินเตอร์เน็ตไร้สายความเร็วสูง Wi-Fi Internet ภายในศูนย์พัฒนาเด็กเล็กบ้านโค้งสวอง	-เพื่อพัฒนาระบบเครือข่ายเทคโนโลยีสารสนเทศเพื่อการศึกษาของศูนย์พัฒนาเด็กเล็ก -เพื่อความมีประสิทธิภาพในการทำงานของบุคลากรในศูนย์พัฒนาเด็กเล็ก	ศูนย์พัฒนาเด็กเล็กมีระบบเครือข่ายเทคโนโลยีสารสนเทศเพื่อการศึกษาของศูนย์พัฒนาเด็กเล็ก	20,000 งบ อบต.					ติดตั้งระบบอินเตอร์เน็ตไร้สายความเร็วสูง Wi-Fi Internet ภายในศูนย์พัฒนาเด็กเล็กบ้านโค้งสวอง จำนวน 1 แห่ง	ศูนย์พัฒนาเด็กเล็กมีระบบเครือข่ายเทคโนโลยีสารสนเทศเพื่อการศึกษาของศูนย์พัฒนาเด็กเล็ก	สำนักปลัด
25	โครงการก่อสร้างรั้วรอบศูนย์พัฒนาเด็กเล็กบ้านโค้งสวอง	เพื่อความปลอดภัยของเด็กศูนย์พัฒนาเด็กเล็กบ้านโค้งสวอง	เด็กที่อยู่ในศูนย์ฯได้รับความปลอดภัยจากการสร้างรั้วรอบศูนย์ฯมากขึ้น		150,000 งบ อบต.	150,000 งบ อบต.			ก่อสร้างรั้วรอบศูนย์พัฒนาเด็กเล็กบ้านโค้งสวอง จำนวน 1 แห่ง	เด็กที่อยู่ในศูนย์ฯได้รับความปลอดภัยจากการสร้างรั้วรอบศูนย์ฯมากขึ้น	สำนักปลัด

แบบ ผ. 02

ก. ยุทธศาสตร์จังหวัดที่ 2 พัฒนาศักยภาพทุนมนุษย์และสร้างสังคมพอเพียง

ข. ยุทธศาสตร์การพัฒนาขององค์กรปกครองส่วนท้องถิ่นในเขตจังหวัดนครสวรรค์ ยุทธศาสตร์ที่ 4 การพัฒนาคุณภาพชีวิตที่ดี

1. ยุทธศาสตร์ที่ 4 การพัฒนาคุณภาพชีวิตที่ดี กลยุทธิ์ 4 ส่งเสริมและจัดการศึกษาในระบบ นอกระบบ และการศึกษาตามอัธยาศัยให้มีคุณภาพ

3.1 แผนงาน การศึกษา

ที่	โครงการ	วัตถุประสงค์	เป้าหมาย (ผลผลิตของโครงการ)	งบประมาณ					ตัวชี้วัด (KPI)	ผลที่คาดว่าจะได้รับ	หน่วยงานรับผิดชอบหลัก
				2566 (บาท)	2567 (บาท)	2568 (บาท)	2569 (บาท)	2570 (บาท)			
26	โครงการจัดซื้อเครื่องเล่นสนามสำหรับศูนย์พัฒนาเด็กเล็กบ้านโค้งสวอง	เพื่อให้เด็กเล็กได้เล่นออกกำลังกาย มีพัฒนาการที่สมวัย ได้ผ่อนคลายสนุกสนาน ได้เล่นเครื่องเล่นที่ปลอดภัย	เด็กเล็กได้มีสนามเด็กเล่นอย่างเพียงพอ มีสนามเด็กเล่นที่ปลอดภัย			150,000 งบ อบต.	150,000 งบ อบต.		เครื่องเล่นสนามสำหรับศูนย์พัฒนาเด็กเล็กบ้านโค้งสวอง จำนวน 1 ชุด	เด็กเล็กได้มีสนามเด็กเล่นอย่างเพียงพอ มีสนามเด็กเล่นที่ปลอดภัย	สำนักปลัด
27	โครงการสร้างโรงอาหารสำหรับศูนย์พัฒนาเด็กเล็กบ้านโค้งสวอง	เพื่อความเป็นระเบียบในการรับประทานอาหารของเด็กเล็กในศูนย์ฯ	เด็กเล็กในศูนย์ฯ รับประทานอาหารในโรงอาหารอย่างเป็นระเบียบเรียบร้อย			400,000 งบ อบต.			โรงอาหาร จำนวน 1 แห่ง	เด็กเล็กในศูนย์ฯ รับประทานอาหารในโรงอาหารอย่างเป็นระเบียบเรียบร้อย	สำนักปลัด
28	โครงการฝึกอบรมเพื่อพัฒนาศักยภาพบุคลากรครูและบุคลากรทางการศึกษา	เพื่อส่งเสริมให้ครูและบุคลากรทางการ ศึกษาได้เข้ารับการฝึกอบรมเพิ่มพูนความรู้ในการปฏิบัติงาน เพิ่มมากขึ้น	ครู/ผู้ดูแลเด็ก และบุคลากรทางการศึกษา	50,000 งบ อบต.	50,000 งบ อบต.	50,000 งบ อบต.	50,000 งบ อบต.	50,000 งบ อบต.	จำนวน 1 ครั้ง	ครูและบุคลากรทางการศึกษาได้รับการพัฒนาศักยภาพมากยิ่งขึ้น	สำนักปลัด
29	โครงการคุณธรรมจริยธรรม	เพื่อส่งเสริมคุณธรรมจริยธรรมใน การปฏิบัติงานให้แก่ครูและบุคลากรทางการศึกษา	ครู/ผู้ดูแลเด็ก และบุคลากรทางการศึกษา	10,000 งบ อบต.	10,000 งบ อบต.	10,000 งบ อบต.	10,000 งบ อบต.	10,000 งบ อบต.	จำนวน 1 ครั้ง	ครูและบุคลการทางการศึกษามีความรู้คู่คุณธรรมจริยธรรม	สำนักปลัด

แบบ ผ. 02

ก. ยุทธศาสตร์จังหวัดที่ 2 พัฒนาศักยภาพทุนมนุษย์และสร้างสังคมพอเพียง

ข. ยุทธศาสตร์การพัฒนาขององค์กรปกครองส่วนท้องถิ่นในเขตจังหวัดนครสวรรค์ ยุทธศาสตร์ที่ 4 การพัฒนาคุณภาพชีวิตที่ดี

1. ยุทธศาสตร์ที่ 4 การพัฒนาคุณภาพชีวิตที่ดี กลยุทธ์ 4 ส่งเสริมและจัดการศึกษาในระบบ นอกระบบ และการศึกษาตามอัธยาศัยให้มีคุณภาพ

3.1 แผนงาน การศึกษา

ที่	โครงการ	วัตถุประสงค์	เป้าหมาย (ผลผลิตของโครงการ)	งบประมาณ					ตัวชี้วัด (KPI)	ผลที่คาดว่าจะได้รับ	หน่วยงานรับผิดชอบหลัก
				2566 (บาท)	2567 (บาท)	2568 (บาท)	2569 (บาท)	2570 (บาท)			
30	โครงการผลิตสื่อการสอน	เพื่อส่งเสริมให้ครูผลิตสื่อการสอนใช้ประกอบการสอนและเทคโนโลยีที่เหมาะสม สอดคล้องกับพัฒนาการของเด็ก	ครูและผู้ดูแลเด็ก	12,000 งบ อบต.	12,000 งบ อบต.	12,000 งบ อบต.	12,000 งบ อบต.	12,000 งบ อบต.	จำนวน 1 ครั้ง	ครูและผู้ดูแลเด็กสามารถผลิตสื่อประกอบการสอนได้อย่างเหมาะสมและสอดคล้องกับพัฒนาการเด็ก	สำนักปลัด
31	โครงการวันเด็กแห่งชาติ	-เพื่อส่งเสริมพัฒนาการเด็กเยาวชนในด้านร่างกาย อารมณ์ สังคม จิตใจ และสติปัญญา	เด็กและเยาวชนในพื้นที่ตำบลโพธิ์ประสาท	50,000 งบ อบต.	50,000 งบ อบต.	50,000 งบ อบต.	50,000 งบ อบต.	50,000 งบ อบต.	จำนวน 1 ครั้ง	-เด็ก เยาวชนในด้านร่างกาย อารมณ์ สังคม จิตใจ และสติปัญญา	สำนักปลัด
32	โครงการสอนเสริมและเสริมสร้างทักษะความรู้เกี่ยวกับอาเซียนให้แก่เด็กเล็กตามวัย	เพื่อเสริมสร้างทักษะด้านภาษาใน การเข้าสู่ประชาคมอาเซียนให้แก่ เด็กเล็กตามวัย	เด็กและเยาวชนในพื้นที่ตำบลโพธิ์ประสาท	30,000 งบ อบต.	30,000 งบ อบต.	30,000 งบ อบต.	30,000 งบ อบต.	30,000 งบ อบต.	จำนวน 1 ครั้ง	เด็ก และเยาวชนมีทักษะด้านภาษาเพิ่มมากขึ้น	สำนักปลัด
33	โครงการตรวจสุขภาพเด็กในศูนย์พัฒนาเด็กเล็ก	เพื่อส่งเสริมสุขอนามัยให้แก่เด็กในศูนย์พัฒนาเด็กเล็กตำบลโพธิ์ประสาท	ศูนย์พัฒนาเด็กเล็กทั้ง 6 แห่ง	30,000 งบ อบต.	30,000 งบ อบต.	30,000 งบ อบต.	30,000 งบ อบต.	30,000 งบ อบต.	จำนวน 1 ครั้ง	เด็กเล็กมีสุขภาพอนามัยที่สมบูรณ์แข็งแรงสมวัย	สำนักปลัด
34	โครงการตรวจภาวะโภชนาการในศูนย์พัฒนาเด็กเล็กและเด็กนักเรียน	เพื่อป้องกันสภาวะการขาดโภชนากรของเด็กเล็กและเด็กนักเรียน	เด็กเล็กและเด็กนักเรียนในพื้นที่ตำบลโพธิ์ประสาท	30,000 งบ อบต.	30,000 งบ อบต.	30,000 งบ อบต.	30,000 งบ อบต.	30,000 งบ อบต.	จำนวน 1 ครั้ง	เด็กเล็กและเด็กนักเรียนมีภาวะโภชนาการตามเกณฑ์มาตรฐาน	สำนักปลัด

แบบ ผ. 02

ก. ยุทธศาสตร์จังหวัดที่ 2 พัฒนาศักยภาพทุนมนุษย์และสร้างสังคมพอเพียง

ข. ยุทธศาสตร์การพัฒนาขององค์กรปกครองส่วนท้องถิ่นในเขตจังหวัดนครสวรรค์ ยุทธศาสตร์ที่ 4 การพัฒนาคุณภาพชีวิตที่ดี

1. ยุทธศาสตร์ที่ 4 การพัฒนาคุณภาพชีวิตที่ดี กลยุทธิ์ 4 ส่งเสริมและจัดการศึกษาในระบบ นอกระบบ และการศึกษาตามอัธยาศัยให้มีคุณภาพ

3.1 แผนงาน การศึกษา

ที่	โครงการ	วัตถุประสงค์	เป้าหมาย (ผลผลิตของโครงการ)	งบประมาณ					ตัวชี้วัด (KPI)	ผลที่คาดว่าจะได้รับ	หน่วยงานรับผิดชอบหลัก
				2566 (บาท)	2567 (บาท)	2568 (บาท)	2569 (บาท)	2570 (บาท)			
35	โครงการโรคมือ เท้า ปาก	เพื่อควบคุมและป้องกันการแพร่ระบาดของโรคมือ เท้า ปาก ในเด็กเล็กและเด็กนักเรียน	เด็กเล็กและเด็กนักเรียนในพื้นที่ตำบลโพธิ์ประสาท	30,000 งบ อบต.	30,000 งบ อบต.	30,000 งบ อบต.	30,000 งบ อบต.	30,000 งบ อบต.	จำนวน 1 ครั้ง	gด็กเล็กและเด็กนักเรียนไม่เป็นโรคมือ เท้า ปาก	สำนักปลัด
36	โครงการ ส่งเสริมสุขภาพปากและฟัน	-เพื่อส่งเสริมสุขภาพในช่องปากและฟันแก่เด็กเล็กและเด็กนักเรียน	เด็กเล็กและเด็กนักเรียนในพื้นที่ตำบลโพธิ์ประสาท	30,000 งบ อบต.	30,000 งบ อบต.	30,000 งบ อบต.	30,000 งบ อบต.	30,000 งบ อบต.	จำนวน 1 ครั้ง	เด็กเล็ก และเด็กนักเรียน ไม่มีปัญหาสุขภาพปากและฟัน	สำนักปลัด
37	โครงการเสริมสร้างการมีส่วนร่วมในการพัฒนาวิชาการและนวัตกรรมศูนย์พัฒนาเด็กเล็ก	เพื่อส่งเสริมการมีส่วนร่วมของผู้ปกครอง ชุมชนในการจัดกิจกรรมเพื่อพัฒนาวิชาการและนวัตกรรมของศูนย์พัฒนาเด็กเล็ก	ผู้ปกครองเด็ก และคณะกรรมการบริหารสถานศึกษาศูนย์พัฒนาเด็กเล็กในสังกัดทั้ง 6 แห่ง	20,000 งบ อบต.	20,000 งบ อบต.	20,000 งบ อบต.	20,000 งบ อบต.	20,000 งบ อบต.	จำนวน 1 ครั้ง	ผู้ปกครองเด็ก และคณะกรรมการบริหารสถานศึกษาศูนย์พัฒนาเด็กเล็กมีส่วนร่วมในการจัดกิจกรรมของศูนย์พัฒนาเด็กเล็ก	สำนักปลัด
38	โครงการวารสารสัมพันธ์รัก	เพื่อแจ้งให้ผู้ปกครองได้ทราบถึงการจัดกิจกรรมการเรียนการสอน ข่าวสาร เกร็ดความรู้ อีกทั้งเป็นการสำรวจพฤติกรรมเด็กระหว่างบ้าน-โรงเรียน ซึ่งช่วยส่งเสริม พัฒนาหรือแก้ไขปัญหาของเด็กให้เป็นไปอย่างเหมาะสม	ผู้ปกครองเด็ก และคณะกรรมการบริหารสถานศึกษาศูนย์พัฒนาเด็กเล็กในสังกัดทั้ง 6 แห่ง	12,000 งบ อบต.	12,000 งบ อบต.	12,000 งบ อบต.	12,000 งบ อบต.	12,000 งบ อบต.	จำนวน 1 ครั้ง	ศูนย์พัฒนาเด็กเล็กได้แลกเปลี่ยนความคิดเห็นกับผู้ปกครอง ช่วยส่งเสริม พัฒนาหรือแก้ไขปัญหาของเด็กให้เป็นไปอย่างเหมาะสม	สำนักปลัด

แบบ ผ. 02

ก. ยุทธศาสตร์จังหวัดที่ 2 พัฒนาศักยภาพทุนมนุษย์และสร้างสังคมพอเพียง

ข. ยุทธศาสตร์การพัฒนาขององค์กรปกครองส่วนท้องถิ่นในเขตจังหวัดนครสวรรค์ ยุทธศาสตร์ที่ 4 การพัฒนาคุณภาพชีวิตที่ดี

1. ยุทธศาสตร์ที่ 4 การพัฒนาคุณภาพชีวิตที่ดี กลยุทธ์ 4 ส่งเสริมและจัดการศึกษาในระบบ นอกระบบ และการศึกษาตามอัธยาศัยให้มีคุณภาพ

3.1 แผนงาน การศึกษา

ที่	โครงการ	วัตถุประสงค์	เป้าหมาย (ผลผลิตของโครงการ)	งบประมาณ					ตัวชี้วัด (KPI)	ผลที่คาดว่าจะได้รับ	หน่วยงานรับผิดชอบหลัก
				2566 (บาท)	2567 (บาท)	2568 (บาท)	2569 (บาท)	2570 (บาท)			
39	โครงการนิทานก่อนนอนสอนลูก	เพื่อส่งเสริมให้ผู้ปกครองกับเด็กได้มีกิจกรรมร่วมกันด้วยการเล่านิทานก่อนนอน พร้อมทั้งสอดแทรกคุณธรรม จริยธรรม และคุณลักษณะอันพึงประสงค์ให้กับเด็ก	ผู้ปกครองเด็กและเด็กศูนย์พัฒนาเด็กเล็กในสังกัดทั้ง 6 แห่ง	6,000 งบ อบต.	6,000 งบ อบต.	6,000 งบ อบต.	6,000 งบ อบต.	6,000 งบ อบต.	จำนวน 1 ครั้ง	เด็กและผู้ปกครองร่วมกันด้วยการเล่านิทานก่อนนอน พร้อมทั้งสอดแทรกคุณธรรม จริยธรรม และคุณลักษณะอันพึงประสงค์	สำนักปลัด
40	โครงการรักษ์การอ่าน	เพื่อส่งเสริมให้เด็ก เยาวชนและประชาชนใช้เวลาว่างให้เป็นประโยชน์ด้วยการอ่าน	เด็ก เยาวชน และประชาชน ในพื้นที่ตำบลโพธิ์ประสาท	130,000 งบ อบต.	130,000 งบ อบต.	130,000 งบ อบต.	130,000 งบ อบต.	130,000 งบ อบต.	จำนวน 1 ครั้ง	เด็ก เยาวชน และประชาชนใช้เวลาว่างให้เป็นประโยชน์ด้วยการอ่าน	สำนักปลัด
41	โครงการหนูน้อยรักบ้าน รักษ์ชุมชน	เพื่อส่งเสริมให้เด็ก และเยาวชน รักบ้าน รักท้องถิ่นและภาคภูมิใจในท้องถิ่นของตน	เด็กและเยาวชน ตำบลโพธิ์ประสาท	30,000 งบ อบต.	30,000 งบ อบต.	30,000 งบ อบต.	30,000 งบ อบต.	30,000 งบ อบต.	จำนวน 1 ครั้ง	เด็ก และเยาวชน รักบ้าน รักท้องถิ่นและภาคภูมิใจในท้องถิ่นของตน	สำนักปลัด
42	โครงการ “สร้างภูมิคุ้มกันทางสังคมให้เด็กศูนย์พัฒนาเด็กเล็กขององค์กรปกครองส่วนท้องถิ่น (กิจกรรม “โตไปไม่โกง”)”	เพื่อสร้างภูมิคุ้มกันทางสังคมให้เด็กและเยาวชนไม่ยอมรับพฤติกรรมทุจริตและการโกงทุกรูปแบบ	นำหลักสูตรโตไปไม่โกงมาปรับใช้ในศูนย์พัฒนาเด็กเล็กขององค์การบริหารส่วนตำบลโพธิ์ประสาท	50,000 งบ อบต.	50,000 งบ อบต.	50,000 งบ อบต.	50,000 งบ อบต.	50,000 งบ อบต.	จำนวนเด็กที่ได้รับการเรียนรู้ จำนวน 30 คน	เด็กได้รับการปลูกฝังให้เป็นคนดีมีคุณธรรม จริยธรรม มีความซื่อสัตย์ สุจริต มีภูมิคุ้มกันทางสังคม ไม่ยอมรับพฤติกรรมทุจริตและการโกงทุกรูปแบบ	สำนักปลัด

แบบ ผ. 02

ก. ยุทธศาสตร์จังหวัดที่ 2 พัฒนาศักยภาพทุนมนุษย์และสร้างสังคมพอเพียง

ข. ยุทธศาสตร์การพัฒนาขององค์กรปกครองส่วนท้องถิ่นในเขตจังหวัดนครสวรรค์ ยุทธศาสตร์ที่ 4 การพัฒนาคุณภาพชีวิตที่ดี

1. ยุทธศาสตร์ที่ 4 การพัฒนาคุณภาพชีวิตที่ดี กลยุทธิ์ 4 ส่งเสริมและจัดการศึกษาในระบบ นอกระบบ และการศึกษาตามอัธยาศัยให้มีคุณภาพ

3.1 แผนงาน การศึกษา

ที่	โครงการ	วัตถุประสงค์	เป้าหมาย (ผลผลิตของโครงการ)	งบประมาณ					ตัวชี้วัด (KPI)	ผลที่คาดว่าจะได้รับ	หน่วยงานรับผิดชอบหลัก
				2566 (บาท)	2567 (บาท)	2568 (บาท)	2569 (บาท)	2570 (บาท)			
43	โครงการ “สร้างภูมิคุ้มกันทางสังคมให้เด็กเด็กศูนย์เด็กเล็กขององค์กรปกครองส่วนท้องถิ่น (กิจกรรม “ส่งเสริมการเรียนรู้ปรัชญาเศรษฐกิจพอเพียง”)”	เพื่อส่งเสริมและปลูกฝังให้เด็กนำแนวคิดปรัชญาเศรษฐกิจพอเพียงมาใช้ในการดำเนินชีวิตประจำวันได้	สอดแทรกกิจกรรมส่งเสริมการเรียนรู้ปรัชญาเศรษฐกิจพอเพียงให้เด็ก	50,000 งบ อบต.	50,000 งบ อบต.	50,000 งบ อบต.	50,000 งบ อบต.	50,000 งบ อบต.	จำนวนเด็กที่ได้รับการเรียนรู้ จำนวน 30 คน	เด็กสามารถนำแนวคิดปรัชญาของเศรษฐกิจพอเพียงมาใช้ในการดำเนินชีวิตประจำวันได้	สำนักปลัด
44	โครงการอบรมให้ความรู้ด้านคุณธรรมจริยธรรม ให้แก่ เด็กเยาวชนในตำบลโพธิ์ประสาท	เพื่อให้ความรู้ด้านคุณธรรม จริยธรรม ให้แก่ เด็ก เยาวชนในตำบลโพธิ์ประสาท	เด็ก เยาวชน ในตำบลโพธิ์ประสาท จำนวน 30 คน	10,000 งบ อบต.	10,000 งบ อบต.	10,000 งบ อบต.	10,000 งบ อบต.	10,000 งบ อบต.	ผู้เข้าร่วมกิจกรรม จำนวน 30 คน	เด็กและเยาวชนความรู้ด้านคุณธรรม จริยธรรม	สำนักปลัด

แบบ ผ. 02

ก. ยุทธศาสตร์จังหวัดที่ 2 พัฒนาศักยภาพทุนมนุษย์และสร้างสังคมพอเพียง

ข. ยุทธศาสตร์การพัฒนาขององค์กรปกครองส่วนท้องถิ่นในเขตจังหวัดนครสวรรค์ ยุทธศาสตร์ที่ 4 การพัฒนาคุณภาพชีวิตที่ดี

1. ยุทธศาสตร์ที่ 4 การพัฒนาคุณภาพชีวิตที่ดี กลยุทธิ์ 4 ส่งเสริมและจัดการศึกษาในระบบ นอกระบบ และการศึกษาตามอัธยาศัยให้มีคุณภาพ

3.2 แผนงาน การศาสนา วัฒนธรรม และนันทนาการ

ที่	โครงการ	วัตถุประสงค์	เป้าหมาย (ผลผลิตของโครงการ)	งบประมาณ					ตัวชี้วัด (KPI)	ผลที่คาดว่าจะได้รับ	หน่วยงานรับผิดชอบหลัก
				2566 (บาท)	2567 (บาท)	2568 (บาท)	2569 (บาท)	2570 (บาท)			
1	โครงการจัดกิจกรรมวันสำคัญทางพระพุทธศาสนา	เพื่อให้เด็กเข้าถึงพุทธศาสนาและมีกิจกรรมที่เข้าถึงพุทธศาสนา	เด็กศูนย์พัฒนาเด็กเล็ก ทั้ง 6 แห่ง	10,000 งบ อบต.	10,000 งบ อบต.	10,000 งบ อบต.	10,000 งบ อบต.	10,000 งบ อบต.	ร้อยละ 100 ของเด็กศูนย์พัฒนาเด็กเล็ก	เด็กเข้าถึงพุทธศาสนาและมีกิจกรรมที่เข้าถึงพุทธศาสนา	สำนักปลัด

แบบ ผ. 02

ก. ยุทธศาสตร์จังหวัดที่ 3 บริหารจัดการทรัพยากรธรรมชาติและสิ่งแวดล้อมอย่างยั่งยืน

ข. ยุทธศาสตร์การพัฒนาขององค์กรปกครองส่วนท้องถิ่นในเขตจังหวัดนครสวรรค์ ยุทธศาสตร์ที่ 4 การพัฒนาคุณภาพชีวิต

1. ยุทธศาสตร์ที่ 4 การพัฒนาคุณภาพชีวิต กลยุทธ์ 5 สงเคราะห์และพัฒนาคุณภาพชีวิตเด็ก สตรี ผู้สูงอายุ ผู้ด้อยโอกาสทางสังคม ให้พึ่งพาตนเองได้

7.2 แผนงาน สังคมสงเคราะห์

ที่	โครงการ	วัตถุประสงค์	เป้าหมาย (ผลผลิตของโครงการ)	งบประมาณ					ตัวชี้วัด (KPI)	ผลที่คาดว่าจะได้รับ	หน่วยงานรับผิดชอบหลัก
				2566 (บาท)	2567 (บาท)	2568 (บาท)	2569 (บาท)	2570 (บาท)			
1	ฝึกอบรมกลุ่มแม่บ้าน อบต.โพธิ์ประสาท	เพิ่มทักษะในการสร้างรายได้ให้กับครอบครัว	ฝึกอบรมจำนวน 1 รุ่น	50,000 งบ อบต.	50,000 งบ อบต.	50,000 งบ อบต.	50,000 งบ อบต.	50,000 งบ อบต.	จำนวน 1 รุ่น	มีความรู้ในการประกอบอาชีพ	สำนักปลัด
2	โครงการพัฒนาสตรีและครอบครัว ต.โพธิ์ประสาท	ให้ความรู้แก่สตรีในตำบลโพธิ์ประสาท	สตรีในตำบลโพธิ์ประสาท	10,000 งบ อบต.	10,000 งบ อบต.	10,000 งบ อบต.	10,000 งบ อบต.	10,000 งบ อบต.	จำนวน 1 ครั้ง	สตรีในตำบลโพธิ์ประสาทมีความรู้เพิ่มขึ้น	สำนักปลัด
3	เบี้ยยังชีพผู้ป่วยเอดส์	จ่ายเบี้ยยังชีพผู้ป่วยเอดส์	ผู้ป่วยเอดส์ทั้งหมดในตำบล	18,000 งบ อบต.	18,000 งบ อบต.	18,000 งบ อบต.	18,000 งบ อบต.	18,000 งบ อบต.	จำนวน 12 เดือน	ผู้ป่วยเอดส์เงินใช้จ่ายในการดำรงชีพ	สำนักปลัด
4	เบี้ยยังชีพผู้สูงอายุ	จ่ายเบี้ยยังชีพและผู้สูงอายุได้รับการดูแลเบื้องต้น	ผู้สูงอายุทั้งหมดในตำบล	15,000,000 เงินอุดหนุน	15,000,000 เงินอุดหนุน	15,000,000 เงินอุดหนุน	15,000,000 เงินอุดหนุน	15,000,000 เงินอุดหนุน	จำนวน 12 เดือน	คนชรามีเงินใช้สอยเพิ่มขึ้น	สำนักปลัด
5	เบี้ยยังชีพคนพิการ	จ่ายเบี้ยยังชีพคนพิการ และคนพิการได้รับการดูและดูแลเพิ่มขึ้น	ผู้พิการทั้งหมดในตำบล	2,000,000 เงินอุดหนุน	2,000,000 เงินอุดหนุน	2,000,000 เงินอุดหนุน	2,000,000 เงินอุดหนุน	2,000,000 เงินอุดหนุน	จำนวน 12 เดือน	ผู้พิการมีเงินใช้จ่ายในการดำรงชีพ	สำนักปลัด
6	โครงการจ้างเหมาบริการคนพิการในตำบลโพธิ์ประสาท	เพื่อให้ผู้พิการ และด้อยโอกาส มีรายได้เพียงพอในการดำรงชีวิต	จ้างเหมาบริการคนพิการ	72,000 งบ อบต.	72,000 งบ อบต.	72,000 งบ อบต.	72,000 งบ อบต.	72,000 งบ อบต.	จำนวน 12 เดือน	ผู้พิการมีรายได้เพียงพอในการดำรงชีวิต	สำนักปลัด

แบบ ผ. 02

ก. ยุทธศาสตร์จังหวัดที่ 3 บริหารจัดการทรัพยากรธรรมชาติและสิ่งแวดล้อมอย่างยั่งยืน

ข. ยุทธศาสตร์การพัฒนาขององค์กรปกครองส่วนท้องถิ่นในเขตจังหวัดนครสวรรค์ ยุทธศาสตร์ที่ 4 การพัฒนาคุณภาพชีวิต

1. ยุทธศาสตร์ที่ 4 การพัฒนาคุณภาพชีวิต กลยุทธ์ 5 สงเคราะห์และพัฒนาคุณภาพชีวิตเด็ก สตรี ผู้สูงอายุ ผู้ด้อยโอกาสทางสังคม ให้พึ่งพาตนเองได้

7.2 แผนงาน สังคมสงเคราะห์

ที่	โครงการ	วัตถุประสงค์	เป้าหมาย (ผลผลิตของโครงการ)	งบประมาณ					ตัวชี้วัด (KPI)	ผลที่คาดว่าจะได้รับ	หน่วยงานรับผิดชอบหลัก
				2566 (บาท)	2567 (บาท)	2568 (บาท)	2569 (บาท)	2570 (บาท)			
7	โครงการส่งเสริมสุขภาพและอบรมแกนนำผู้สูงอายุ	เพื่อให้ผู้สูงอายุมีคุณภาพชีวิตที่ดีขึ้น	แกนนำผู้สูงอายุ ในตำบลโพธิ์ประสาท	30,000 งบ อบต.	30,000 งบ อบต.	30,000 งบ อบต.	30,000 งบ อบต.	30,000 งบ อบต.	แกนนำผู้สูงอายุ จำนวน 26 คน	ผู้สูงอายุมีสุขภาพที่สมบูรณ์แข็งแรง	สำนักปลัด
8	โครงการส่งเสริมสุขภาพและอบรมแกนนำผู้พิการ	เพื่อให้ผู้สูงอายุมีคุณภาพชีวิตที่ดีขึ้น	แกนนำผู้พิการในตำบลโพธิ์ประสาท	30,000 งบ อบต.	30,000 งบ อบต.	30,000 งบ อบต.	30,000 งบ อบต.	30,000 งบ อบต.	แกนนำผู้พิการ จำนวน 13 คน	ผู้สูงอายุมีสุขภาพที่สมบูรณ์แข็งแรง	สำนักปลัด
9	โครงการ ป้องกันและแก้ไขปัญหาการตั้งครรภ์ไม่พร้อมในวัยรุ่น	เพื่อป้องกันการตั้งครรภ์ไม่พร้อมในวัยรุ่น	เด็ก เยาวชน ในพื้นที่ตำบลโพธิ์ประสาท จำนวน 30 คน	70,000 งบ อบต.	70,000 งบ อบต.	70,000 งบ อบต.	70,000 งบ อบต.	70,000 งบ อบต.	ผู้เข้าร่วมโครงการ จำนวน 30 คน	เด็ก เยาวชน รู้วิธีการป้องกันการตั้งครรภ์ไม่พร้อม	สำนักปลัด
10	โครงการส่งเสริมกลุ่มอาชีพ ในตำบลโพธิ์ประสาท	เพื่อให้ประชาชนในพื้นที่ใช้เวลาว่างให้เกิดประโยชน์และมีรายได้เพิ่มขึ้น	ส่งเสริมกลุ่มอาชีพ ในตำบลโพธิ์ประสาททั้งกลุ่มที่ตั้งใหม่หรือกลุ่มที่มีอยู่แล้ว	20,000 งบ อบต.	20,000 งบ อบต.	20,000 งบ อบต.	20,000 งบ อบต.	20,000 งบ อบต.	กลุ่มอาชีพที่ได้รับการส่งเสริมจำนวน 2 กลุ่ม	ประชาชนในพื้นที่ใช้เวลาว่างให้เกิดประโยชน์และมีรายได้เพิ่ม	สำนักปลัด

แบบ ผ. 02

ก. ยุทธศาสตร์จังหวัดที่ 3 บริหารจัดการทรัพยากรธรรมชาติและสิ่งแวดล้อมอย่างยั่งยืน

ข. ยุทธศาสตร์การพัฒนาขององค์กรปกครองส่วนท้องถิ่นในเขตจังหวัดนครสวรรค์ ยุทธศาสตร์ที่ 4 การพัฒนาคุณภาพชีวิต

1. ยุทธศาสตร์ที่ 4 การพัฒนาคุณภาพชีวิต กลยุทธ์ 5 สงเคราะห์และพัฒนาคุณภาพชีวิตเด็ก สตรี ผู้สูงอายุ ผู้ด้อยโอกาสทางสังคม ให้พึ่งพาตนเองได้

7.2 แผนงาน สร้างความเข้มแข็งของชุมชน

ที่	โครงการ	วัตถุประสงค์	เป้าหมาย (ผลผลิตของโครงการ)	งบประมาณ					ตัวชี้วัด (KPI)	ผลที่คาดว่าจะได้รับ	หน่วยงานรับผิดชอบหลัก
				2566 (บาท)	2567 (บาท)	2568 (บาท)	2569 (บาท)	2570 (บาท)			
1	โครงการสนับสนุนการแก้ไขปัญหาเด็ก เยาวชน ผู้สูงอายุ และผู้ด้อยโอกาส	เพื่อแก้ไขปัญหาให้กับเด็ก เยาวชน ผู้สูงอายุ และผู้ด้อยโอกาส	เด็ก เยาวชน ผู้สูงอายุ และผู้ด้อยโอกาสที่ได้รับการแก้ไขปัญหา	30,000 งบ อบต.	30,000 งบ อบต.	100,000 งบ อบต.	100,000 งบ อบต.	100,000 งบ อบต.	ร้อยละ 20 ของเด็ก เยาวชน ผู้สูงอายุ และผู้ด้อยโอกาสที่ได้รับการแก้ไขปัญหา	เด็ก เยาวชน ผู้สูงอายุ และผู้ด้อยโอกาสได้รับการแก้ไขปัญหา มีคุณภาพชีวิตที่ดี	สำนักปลัด
2	โครงการศึกษาดูงานเพื่อเพิ่มศักยภาพกลุ่มอาชีพ กลุ่มสตรี และกลุ่มแม่บ้าน	เพื่อส่งเสริมสนับสนุนและพัฒนาศักยภาพให้แก่กลุ่มอาชีพ กลุ่มสตรี และกลุ่มแม่บ้าน	กลุ่มอาชีพ กลุ่มสตรี และกลุ่มแม่บ้าน	100,000 งบ อบต.	100,000 งบ อบต.	100,000 งบ อบต.	100,000 งบ อบต.	100,000 งบ อบต.	ผู้เข้าร่วมกิจกรรม จำนวน 30 คน	กลุ่มอาชีพ กลุ่มสตรี และกลุ่มแม่บ้านได้รับการพัฒนาศักยภาพ	สำนักปลัด
3	โครงการพัฒนาและส่งเสริมผลิตภัณฑ์ชุมชนในตำบลแบบครบวงจร	เพื่อพัฒนาผลิตภัณฑ์ชุมชนให้แพร่หลายเป็นที่รู้จักแก่คนทั่วไป	ผลิตภัณฑ์ชุมชน จำนวน 4 กลุ่ม	50,000 งบ อบต.	50,000 งบ อบต.	50,000 งบ อบต.	50,000 งบ อบต.	50,000 งบ อบต.	จำนวนผลิตภัณฑ์ชุมชนที่ได้รับการส่งเสริม อย่างน้อย 4 ผลิตภัณฑ์	ผลิตภัณฑ์ชุมชนเป็นที่รู้จัก สมาชิกในกลุ่มรายได้เพิ่มขึ้น	สำนักปลัด
4	โครงการอบรมอาชีพเสริมให้แก่ผู้มีรายได้น้อยและผู้ว่างงาน	เพื่อให้ประชาชนมีรายได้เพิ่มขึ้น มีอาชีพมั่นคง เกิดการจ้างแรงงานในพื้นที่	ผู้มีรายได้น้อย/ผู้ว่างงาน ในตำบลโพธิ์ประสาท	100,000 งบ อบต.	100,000 งบ อบต.	100,000 งบ อบต.	100,000 งบ อบต.	100,000 งบ อบต.	ผู้เข้าร่วมกิจกรรม จำนวน 20 คน	ผู้มีรายได้น้อยและผู้ว่างงาน มีรายได้ในการดำรงชีวิต	สำนักปลัด
5	โครงการพัฒนาคุณภาพชีวิตผู้สูงอายุ	เพื่อส่งเสริมพัฒนาคุณภาพชีวิตและจัดการเรียนรู้ตลอดชิวิตของการเรียนรู้	ผู้สูงอายุ จำนวน 30 คน	50,000 งบ อบต.	50,000 งบ อบต.	50,000 งบ อบต.	50,000 งบ อบต.	50,000 งบ อบต.	ผู้สูงอายุ จำนวน 30 คน	ส่งเสริมพัฒนาคุณภาพชีวิตและจัดการเรียนรู้ตลอดชิวิตของการเรียนรู้	สำนักปลัด

แบบ ผ. 02

ก. ยุทธศาสตร์จังหวัดที่ 3 บริหารจัดการทรัพยากรธรรมชาติและสิ่งแวดล้อมอย่างยั่งยืน

ข. ยุทธศาสตร์การพัฒนาขององค์กรปกครองส่วนท้องถิ่นในเขตจังหวัดนครสวรรค์ ยุทธศาสตร์ที่ 5 การบริหารจัดการทรัพยากรธรรมชาติและสิ่งแวดล้อมอย่างยั่งยืน

1. ยุทธศาสตร์ที่ 5 การบริหารจัดการทรัพยากรธรรมชาติและสิ่งแวดล้อมอย่างยั่งยืน กลยุทธ์ 1 อนุรักษ์ ฟื้นฟู และบริหารจัดการทรัพยากรธรรมชาติและสิ่งแวดล้อม

7.2 แผนงาน สร้างความเข้มแข็งของชุมชน

ที่	โครงการ	วัตถุประสงค์	เป้าหมาย (ผลผลิตของโครงการ)	งบประมาณ					ตัวชี้วัด (KPI)	ผลที่คาดว่าจะได้รับ	หน่วยงานรับผิดชอบหลัก
				2566 (บาท)	2567 (บาท)	2568 (บาท)	2569 (บาท)	2570 (บาท)			
1	โครงการปลูกป่าชุมชนเฉลิมพระเกียรติฯ	เพื่ออนุรักษ์ทรัพยากรธรรมชาติ	ตำบลโพธิ์ประสาท 13 หมู่บ้าน	10,000 งบ อบต.	10,000 งบ อบต.	10,000 งบ อบต.	10,000 งบ อบต.	10,000 งบ อบต.	จำนวน 1 ครั้ง	ตำบลโพธิ์ประสาทมีป่าไม้เพิ่มขึ้น	สำนักปลัด
2	โครงการภูมิใจภักรักษ์พื้นที่สีเขียว	เพื่ออนุรักษ์ทรัพยากรธรรมชาติ	ตำบลโพธิ์ประสาท 13 หมู่บ้าน	10,000 งบ อบต.	10,000 งบ อบต.	10,000 งบ อบต.	10,000 งบ อบต.	10,000 งบ อบต.	จำนวน 1 ครั้ง	ประชาชนมีส่วนร่วมในการดูแลบำรุงรักษาป่าไม้	สำนักปลัด
3	โครงการอาสาอนุรักษ์ป่า	เพื่ออนุรักษ์ทรัพยากรธรรมชาติ	ตำบลโพธิ์ประสาท 13 หมู่บ้าน	10,000 งบ อบต.	10,000 งบ อบต.	10,000 งบ อบต.	10,000 งบ อบต.	10,000 งบ อบต.	จำนวน 1 ครั้ง	ประชาชนมีส่วนร่วมในการ ดูแลบำรุงรักษาป่าไม้	สำนักปลัด
4	โครงการอนุรักษ์พันธุกรรมพืชอันเนื่องมาจากพระราชดำริสมเด็จพระเทพรัตนราชสุดาฯ สยามบรมราชกุมารี (อพ.วธ) (สมเด็จพระกนิษฐาธิราชเจ้า กรมสมเด็จพระเทพรัตนราชสุดา เจ้าฟ้ามหาจักรีสิรินธร มหาวชิราลงกรณวรราชภักดี สิริกิจการิณีพีรยพัฒน รัฐสีมาคุณากรปิยชาติ สยามบรมราชกุมารี)	เพื่ออนุรักษ์พันธุกรรมพืชในพื้นที่ตำบลโพธิ์ประสาท	ตำบลโพธิ์ประสาท	100,000 งบ อบต.	100,000 งบ อบต.	300,000 งบ อบต.	300,000 งบ อบต.	300,000 งบ อบต.	จำนวน 1 ครั้ง	มีพันธุกรรมพืชที่หายาก และอนุรักษ์พันธุกรรมพืชในพื้นที่	สำนักปลัด
5	โครงการทำแนวกันไฟอนุรักษ์ป่าไม้บริเวณเขาแรดใหญ่ หมู่ 8 บ้านหนองยอ	เพื่อรักษาป่าไม้ป้องกันไฟป่าไหม้ป่า	ระยะทาง 4 กิโลเมตร	1,000,000 งบ อบต.	1,000,000 งบ อบต.	1,000,000 งบ อบต.	1,000,000 งบ อบต.	1,000,000 งบ อบต.	ทำแนวกันไฟ จำนวน 1 ครั้ง	รักษาป่าไม้ป้องกันไฟป่าไหม้ป่า	กองช่าง

แบบ ผ. 02

ก. ยุทธศาสตร์จังหวัดที่ 3 บริหารจัดการทรัพยากรธรรมชาติและสิ่งแวดล้อมอย่างยั่งยืน

ข. ยุทธศาสตร์การพัฒนาขององค์กรปกครองส่วนท้องถิ่นในเขตจังหวัดนครสวรรค์ ยุทธศาสตร์ที่ 5 การบริหารจัดการทรัพยากรธรรมชาติและสิ่งแวดล้อมอย่างยั่งยืน

1. ยุทธศาสตร์ที่ 5 การบริหารจัดการทรัพยากรธรรมชาติและสิ่งแวดล้อมอย่างยั่งยืน กลยุทธ์ 2 ส่งเสริมการลดปริมาณขยะให้ถูกหลักวิชาการ

7.2 แผนงาน สร้างความเข้มแข็งของชุมชน

ที่	โครงการ	วัตถุประสงค์	เป้าหมาย (ผลผลิตของโครงการ)	งบประมาณ					ตัวชี้วัด (KPI)	ผลที่คาดว่าจะได้รับ	หน่วยงานรับผิดชอบหลัก
				2566 (บาท)	2567 (บาท)	2568 (บาท)	2569 (บาท)	2570 (บาท)			
6	โครงการจัดการขยะรักษาสิ่งแวดล้อม	เพื่อให้ความรู้ และการปฏิบัติอย่างถูกวิธีในการจัดการขยะและรักษาสิ่งแวดล้อม	เด็กเล็กและเด็กนักเรียนในพื้นที่ตำบลโพธิ์ประสาท	30,000 งบ อบต.	30,000 งบ อบต.	30,000 งบ อบต.	30,000 งบ อบต.	30,000 งบ อบต.	จำนวน 1 ครั้ง	เด็ก และเยาวชนมีส่วนร่วมในการอนุรักษ์สิ่งแวดล้อมด้วยการคัดแยกขยะและกำจัดขยะอย่างถูกวิธี	สำนักปลัด
7	โครงการบริหารการจัดการขยะชุมชน	1.เพื่อให้ความรู้ในการคักแยกขยะ 2.เพื่อการกำจัดขยะอย่างถูกวิธี	เด็ก เยาวชน ประชาชนทั่วไปตำบลโพธิ์ประสาท ทั้ง 13 หมู่บ้าน	50,000 งบ อบต.	50,000 งบ อบต.	100,000 งบ อบต.	100,000 งบ อบต.	100,000 งบ อบต.	จำนวน 1 ครั้ง	เด็ก เยาวชน ประชาชนทั่วไป มีส่วนร่วมในการอนุรักษ์สิ่งแวดล้อมด้วยการคัดแยกขยะและกำจัดขยะอย่างถูกวิธี	สำนักปลัด

แบบ ผ. 02

ก. ยุทธศาสตร์จังหวัดที่ 3 บริหารจัดการทรัพยากรธรรมชาติและสิ่งแวดล้อมอย่างยั่งยืน

ข. ยุทธศาสตร์การพัฒนาขององค์กรปกครองส่วนท้องถิ่นในเขตจังหวัดนครสวรรค์ ยุทธศาสตร์ที่ 5 การบริหารจัดการทรัพยากรธรรมชาติและสิ่งแวดล้อมอย่างยั่งยืน

1. ยุทธศาสตร์ที่ 5 การบริหารจัดการทรัพยากรธรรมชาติและสิ่งแวดล้อมอย่างยั่งยืน กลยุทธ์ 4 ส่งเสริมการป้องกันและบรรเทาสาธารณภัย

7.2 แผนงาน รักษาความสงบภายใน

ที่	โครงการ	วัตถุประสงค์	เป้าหมาย (ผลผลิตของโครงการ)	งบประมาณ					ตัวชี้วัด (KPI)	ผลที่คาดว่าจะได้รับ	หน่วยงานรับผิดชอบหลัก
				2566 (บาท)	2567 (บาท)	2568 (บาท)	2569 (บาท)	2570 (บาท)			
1	โครงการป้องกันและแก้ไขปัญหาไฟป่า	เพื่อป้องกันปัญหาไฟป่าในช่วงหน้าแล้ง	ป้องกันและแก้ไขปัญหาไฟป่าในพื้นที่ตำบลโพธิ์ประสาท	10,000 งบ อบต.	10,000 งบ อบต.	10,000 งบ อบต.	10,000 งบ อบต.	10,000 งบ อบต.	จำนวน 1 ครั้ง	ป้องกันและแก้ไขปัญหาไฟป่าในพื้นที่ตำบลโพธิ์ประสาท	สำนักปลัด

แบบ ผ. 02

ก. ยุทธศาสตร์จังหวัดที่ 4 เสริมสร้างธรรมาภิบาลเพื่อการพัฒนาที่ยั่งยืน

ข. ยุทธศาสตร์การพัฒนาขององค์กรปกครองส่วนท้องถิ่นในเขตจังหวัดนครสวรรค์ ยุทธศาสตร์ที่ 6 เสริมสร้างความผาสุก คิลปวัฒนธรรม และประเพณีอันดีงามในท้องถิ่น

1. ยุทธศาสตร์ที่ 6 เสริมสร้างความผาสุก คิลปวัฒนธรรม และประเพณีอันดีงามในท้องถิ่น กลยุทธิ์ 1 อนุรักษ์ ฟื้นฟู และสืบสานศาสนา ศิลปวัฒนธรรม ประเพณี ภูมิปัญญาท้องถิ่นและปราชญ์ชาวบ้าน

7.2 แผนงาน ศาสนา วัฒนธรรม และนันทนาการ

ที่	โครงการ	วัตถุประสงค์	เป้าหมาย (ผลผลิตของโครงการ)	งบประมาณ					ตัวชี้วัด (KPI)	ผลที่คาดว่าจะได้รับ	หน่วยงานรับผิดชอบหลัก
				2566 (บาท)	2567 (บาท)	2568 (บาท)	2569 (บาท)	2570 (บาท)			
1	โครงการส่งเสริมศิลปะและภูมิปัญญาท้องถิ่น	เพื่อส่งเสริมให้เด็กและเยาวชนได้เรียนรู้และมีส่วนร่วมในการอนุรักษ์ศิลปะและภูมิปัญญาในท้องถิ่น	เด็กและเยาวชน ตำบลโพธิ์ประสาท	30,000 งบ อบต.	30,000 งบ อบต.	30,000 งบ อบต.	30,000 งบ อบต.	30,000 งบ อบต.	จำนวน 1 ครั้ง	เด็กและเยาวชนได้เรียนรู้ และมีส่วนร่วมในการอนุรักษ์ศิลปะและภูมิปัญญาในท้องถิ่น	สำนักปลัด
2	โครงการจัดกิจกรรมทางรัฐพิธี ประเพณีพิธีการทางศาสนา	เพื่ออนุรักษ์วัฒนธรรมประเพณีอันดีงามให้คงอยู่และสืบทอดไปยังอนุชนคนรุ่นต่อไป	จัดกิจกรรมในวันสำคัญต่างๆ	20,000 งบ อบต.	20,000 งบ อบต.	20,000 งบ อบต.	20,000 งบ อบต.	20,000 งบ อบต.	จำนวนประชาชนที่เข้าร่วมกิจกรรม จำนวน 80 คน	มีส่วนร่วมในการในการอนุรักษ์ประเพณี พิธีการทางศาสนา	สำนักปลัด
3	โครงการเข้าวัดฟังธรรมช่วงเทศกาลเข้าพรรษาและออกพรรษา	เด็ก เยาวชนและประชาชนทั่วไป มีความรู้ ความเข้าใจในศิลปวัฒนธรรมประเพณีที่ดีงามของไทย	เด็ก เยาวชนและประชาชนทั่วไป มีความรู้ ความข้าใจ และชื่นชมในศิลปวัฒนธรรมประเพณี วันสำคัญ ได้เป็นอย่างดี	10,000 งบ อบต.	10,000 งบ อบต.	10,000 งบ อบต.	10,000 งบ อบต.	10,000 งบ อบต.	จำนวนผู้เข้าร่วมโครงการ จำนวน 50 คน	เด็ก เยาวชนและประชาชนทั่วไปมีความรู้ ความเข้าใจและชื่นชมในศิลปวัฒนธรรมประเพณีวันสำคัญทางศาสนาได้	สำนักปลัด
4	โครงการสืบสานประเพณีสงกรานต์	เพื่ออนุรักษ์วัฒนธรรมประเพณีอันดีงามให้คงอยู่และสืบทอดไปยังอนุชนคนรุ่นต่อไป	จัดงานวันสงกรานต์ จำนวน 1 ครั้ง/ปี	50,000 งบ อบต.	50,000 งบ อบต.	50,000 งบ อบต.	50,000 งบ อบต.	50,000 งบ อบต.	จำนวนผู้เข้าร่วมโครงการ 100 คน	ประชาชนได้อนุรักษ์วัฒนธรรม ประเพณีอันดีงานของท้องถิ่น	สำนักปลัด

แบบ ผ. 02

ก. ยุทธศาสตร์จังหวัดที่ 4 เสริมสร้างธรรมาภิบาลเพื่อการพัฒนาที่ยั่งยืน

ข. ยุทธศาสตร์การพัฒนาขององค์กรปกครองส่วนท้องถิ่นในเขตจังหวัดนครสวรรค์ ยุทธศาสตร์ที่ 6 เสริมสร้างความผาสุก คิลปวัฒนธรรม และประเพณีอันดีงามในท้องถิ่น

1. ยุทธศาสตร์ที่ 6 เสริมสร้างความผาสุก คิลปวัฒนธรรม และประเพณีอันดีงามในท้องถิ่น กลยุทธิ์ 1 อนุรักษ์ ฟื้นฟู และสืบสานศาสนา ศิลปวัฒนธรรม ประเพณี ภูมิปัญญาท้องถิ่นและปราชญ์ชาวบ้าน

7.2 แผนงาน ศาสนา วัฒนธรรม และนันทนาการ

ที่	โครงการ	วัตถุประสงค์	เป้าหมาย (ผลผลิตของโครงการ)	งบประมาณ					ตัวชี้วัด (KPI)	ผลที่คาดว่าจะได้รับ	หน่วยงานรับผิดชอบหลัก
				2566 (บาท)	2567 (บาท)	2568 (บาท)	2569 (บาท)	2570 (บาท)			
5	โครงการส่งเสริมประเพณีในท้องถิ่น (ก่อพระทราย)	เพื่อส่งเสริม และอนุรักษ์และสืบสานประเพณีของท้องถิ่น	กิจกรรมก่อพระทราย	10,000 งบ อบต.	10,000 งบ อบต.	10,000 งบ อบต.	10,000 งบ อบต.	10,000 งบ อบต.	กิจกรรมก่อพระทราย จำนวน 1 ครั้ง	เพื่อส่งเสริม และอนุรักษ์และสืบสานประเพณีของท้องถิ่น	สำนักปลัด
6	ส่งเสริมและสนับสนุนการใช้ภูมิปัญญาท้องถิ่นและปราชญ์ชาวบ้าน	เพื่อให้ประชาชนได้นำความรู้ภูมิปัญญาท้องถิ่นและปราชญ์ชาวบ้านมาปรับใช้	กิจกรรมส่งเสริมการใช้ภูมิปัญญาท้องถิ่นและปราชญ์ชาวบ้าน จำนวน 1 ครั้ง	10,000 งบ อบต.	10,000 งบ อบต.	10,000 งบ อบต.	10,000 งบ อบต.	10,000 งบ อบต.	จำนวนผู้เข้าร่วมกิจกรรม 30 คน	ประชาชนได้ร่วมกันอนุรักษ์ภูมิปัญญาท้องถิ่นและปราชญ์ชาวบ้าน	สำนักปลัด
7	โครงการงานของดีตำบลโพธิ์ประสาท	เพื่อประชาสัมพันธ์ตำบลโพธิ์ประสาท	จัดกิจกรรมของดีตำบลโพธิ์ประสาท	100,000 งบ อบต.	100,000 งบ อบต.	100,000 งบ อบต.	100,000 งบ อบต.	100,000 งบ อบต.	จัดกิจกรรมของดีตำบลโพธิ์ประสาท จำนวน 1 ครั้ง	ประชาสัมพันธ์ตำบลโพธิ์ประสาท	สำนักปลัด

แบบ ผ. 02

ก. ยุทธศาสตร์จังหวัดที่ 4 เสริมสร้างธรรมาภิบาลเพื่อการพัฒนาที่ยั่งยืน

ข. ยุทธศาสตร์การพัฒนาขององค์กรปกครองส่วนท้องถิ่นในเขตจังหวัดนครสวรรค์ ยุทธศาสตร์ที่ 6 เสริมสร้างความผาสุก คิลปวัฒนธรรม และประเพณีอันดีงามในท้องถิ่น

1. ยุทธศาสตร์ที่ 6 เสริมสร้างความผาสุก คิลปวัฒนธรรม และประเพณีอันดีงามในท้องถิ่น กลยุทธ์ 2 ส่งเสริมความปลอดภัยในชีวิตและทรัพย์สิน ตลอดจนห่างไกลยาเสพติด

7.2 แผนงาน รักษาความสงบภายใน

ที่	โครงการ	วัตถุประสงค์	เป้าหมาย (ผลผลิตของโครงการ)	งบประมาณ					ตัวชี้วัด (KPI)	ผลที่คาดว่าจะได้รับ	หน่วยงานรับผิดชอบหลัก
				2566 (บาท)	2567 (บาท)	2568 (บาท)	2569 (บาท)	2570 (บาท)			
1	โครงการอบรมบำบัด ฟื้นฟูผู้ติดยาเสพติด	เพื่ออบรมให้ความรู้ผู้ติดยาเสพติด และบำบัดฟื้นฟูให้คืนสู่สภาพปกติ	ประชาชนในตำบลโพธิ์ประสาท	20,000 งบ.อบต.	20,000 งบ อบต.	20,000 งบ อบต.	20,000 งบ อบต.	20,000 งบ อบต.	จำนวน 1 ครั้ง	ประชาชนในตำบลได้รับความรู้และฟื้นฟูร่างกายให้กลับสู่สภาพเดิม	สำนักปลัด
2	โครงการการป้องกันและแก้ไขปัญหายาเสพติด	เพื่อเฝ้าระวังและป้องกันยาเสพติดในพื้นที่ตามนโยบายรัฐบาล	-ตั้งด่านตรวจยาเสพติด -ตรวจหาสารเสพติดในตำบล	30,000 งบ อบต.	30,000 งบ อบต.	30,000 งบ อบต.	30,000 งบ อบต.	30,000 งบ อบต.	จำนวนครั้งที่มีการตั้งด่าน/ตรวจหาสารเสพติด 1 ครั้ง	ประชาชนปลอดภัยจากการแพร่ระบาดของยาเสพติด	สำนักปลัด
3	โครงการบำรุงรักษาเปลี่ยนถ่ายวัสดุถังดับเพลิงแบบผงเคมีแห้ง	เพื่อใส่ถังดับเพลิงที่อยู่ในความรับผิดชอบ ของ อบต. ตามอายุการใช้งาน	จำนวน 65 ถัง	50,000 งบ อบต.	50,000 งบ อบต.	50,000 งบ อบต.	50,000 งบ อบต.	50,000 งบ อบต.	จำนวน 65 ถัง	แก้ปัญหาอัคคีภัยได้อย่างรวดเร็วและมีประสิทธิภาพ	สำนักปลัด
4	โครงการส่งเสริมสวัสดิการงานป้องกันและบรรเทาสาธารณภัย	เพื่อให้ผู้ปฏิบัติงานด้านงานป้องกันฯได้รับสวัสดิการในการปฏิบัติหน้าที่	จำนวน 12 เดือน	20,000 งบ อบต.	20,000 งบ อบต.	20,000 งบ อบต.	20,000 งบ อบต.	20,000 งบ อบต.	เจ้าหน้าที่ได้รับสวัสดิการ จำนวน 10 คน	เตรียมความพร้อมในการปฏิบัติงานด้านงานป้องกันและบรรเทาสาธารณภัย	สำนักปลัด
5	โครงการส่งเสริมป้องกันและแก้ไขปัญหายาเสพติด ปัญหาอาชญากรรม ปัญหาการพนัน การละเมิดสิทธิเด็กและสตรี การขยายตัวของธุรกิจบริการทางเพศ	เพื่อให้ประชาชนในตำบลมีความปลอดภัยในชีวิตและทรัพย์สินและมีคุณภาพชีวิตที่ดี	กิจกรรมป้องกันและแก้ไขปัญหายาเสพติด ปัญหาอาชญากรรม ปัญหาการพนันฯ จำนวน 1 ครั้ง/ปี	30,000 งบ อบต.	30,000 งบ อบต.	30,000 งบ อบต.	30,000 งบ อบต.	30,000 งบ อบต.	จำนวนประชาชนที่เข้าร่วมกิจกรรม 100 คน	ประชาชนในตำบลได้รับความปลอดภัยในชีวิตและทรัพย์สินมีคุณภาพชีวิตที่ดี	สำนักปลัด

แบบ ผ. 02

ก. ยุทธศาสตร์จังหวัดที่ 4 เสริมสร้างธรรมาภิบาลเพื่อการพัฒนาที่ยั่งยืน

ข. ยุทธศาสตร์การพัฒนาขององค์กรปกครองส่วนท้องถิ่นในเขตจังหวัดนครสวรรค์ ยุทธศาสตร์ที่ 6 เสริมสร้างความผาสุก คิลปวัฒนธรรม และประเพณีอันดีงามในท้องถิ่น

1. ยุทธศาสตร์ที่ 6 เสริมสร้างความผาสุก คิลปวัฒนธรรม และประเพณีอันดีงามในท้องถิ่น กลยุทธ์ 2 ส่งเสริมความปลอดภัยในชีวิตและทรัพย์สิน ตลอดจนห่างไกลยาเสพติด

5.1 แผนงาน รักษาความสงบภายใน

ที่	โครงการ	วัตถุประสงค์	เป้าหมาย (ผลผลิตของโครงการ)	งบประมาณ					ตัวชี้วัด (KPI)	ผลที่คาดว่าจะได้รับ	หน่วยงานรับผิดชอบหลัก
				2566 (บาท)	2567 (บาท)	2568 (บาท)	2569 (บาท)	2570 (บาท)			
6	โครงการศึกษาดูงานของผู้ปฏิบัติงานด้านการป้องกันและบรรเทาสาธารณภัยและสมาชิก อปพร.	เพื่อให้ผู้ปฏิบัติงานฯได้เพิ่มทักษะ ความรู้ ความสามารถและประสิทธิภาพในการปฏิบัติงาน	จำนวน 50 คน	100,000 งบ อบต.	100,000 งบ อบต.	100,000 งบ อบต.	100,000 งบ อบต.	100,000 งบ อบต.	ผู้ปฏิบัติงานด้านการป้องกันและบรรเทาสาธารณภัย และสมาชิก อปพร.จำนวน 50 คน	ผู้ปฏิบัติงานด้านการป้องกันและบรรเทาสาธารณภัยและสมาชิก อปพร. ได้รับความรู้ เทคนิคต่างๆ	สำนักปลัด
7	โครงการอบรมให้ความรู้เกี่ยวกับภัยพิบัติให้กับเยาวชนและประชาชน	เพื่อให้เยาวชน และประชาชนมีความรู้เกี่ยวกับ เรื่องภัยพิบัติต่างๆ เช่น อัคคีภัย ฯลฯ	ประชาชนในพื้นที่ตำบลโพธิ์ประสาท	20,000 งบ อบต.	20,000 งบ อบต.	20,000 งบ อบต.	20,000 งบ อบต.	20,000 งบ อบต.	จำนวน 1 ครั้ง	เยาวชนและประชาชนทั่วไปมีความรู้เรื่องภัยพิบัติต่างๆ เช่น อัคคีภัย ฯลฯ	สำนักปลัด
8	โครงการอบรมเยาวชนและประชาชนเกี่ยวกับการขับขี่ยานพาหนะ	เพื่อให้เยาวชน และประชาชนมีความรู้เกี่ยวกับ การขับขี่ยานพาหนะ	ประชาชนในพื้นที่ตำบลโพธิ์ประสาท	20,000 งบ อบต.	20,000 งบ อบต.	20,000 งบ อบต.	20,000 งบ อบต.	20,000 งบ อบต.	จำนวน 1 ครั้ง	เยาวชน และประชาชนมีความรู้เกี่ยวกับ การขับขี่ยานพาหนะ	สำนักปลัด
9	โครงการค่าซ่อมบำรุงรักษารถยนต์บรรทุกน้ำอเนกประสงค์และอุปกรณ์ดับเพลิง	เพื่อซ่อมแซมรถยนต์บรรทุกน้ำอเนกประสงค์และอุปกรณ์ดับเพลิง	จำนวน 1 คัน	100,000 งบ อบต.	100,000 งบ อบต.	100,000 งบ อบต.	100,000 งบ อบต.	100,000 งบ อบต.	จำนวน 1 คัน	รถยนต์บรรทุกน้ำสามารถพร้อมปฏิบัติหน้าที่	สำนักปลัด
10	โครงการป้องกันและบรรเทาสาธารณภัย เช่น ภัยแล้ง ภัยหนาว วาตภัย อุทกภัย และอัคคีภัย	เพื่อสนับสนุนช่วยเหลือประชาชนเมื่อประสบปัญหาสาธารณภัย ภัยธรรมชาติต่างๆ	สนับสนุนวัสดุ/อุปกรณ์ช่วยเหลือประชาชนที่ประสบภัยธรรมชาติจำนวน 13 หมู่บ้าน	700,000 งบ อบต.	700,000 งบ อบต.	700,000 งบ อบต.	700,000 งบ อบต.	700,000 งบ อบต.	ร้อยละ 50 ของประชาชนที่ได้รับการช่วยเหลือเมื่อประสบภัย	ประชาชนได้รับการช่วยเหลือบรรเทาทุกข์ในภาวะฉุกเฉิน	สำนักปลัด

แบบ ผ. 02

ก. ยุทธศาสตร์จังหวัดที่ 4 เสริมสร้างธรรมาภิบาลเพื่อการพัฒนาที่ยั่งยืน

ข. ยุทธศาสตร์การพัฒนาขององค์กรปกครองส่วนท้องถิ่นในเขตจังหวัดนครสวรรค์ ยุทธศาสตร์ที่ 6 เสริมสร้างความผาสุก คิลปวัฒนธรรม และประเพณีอันดีงามในท้องถิ่น

1. ยุทธศาสตร์ที่ 6 เสริมสร้างความผาสุก คิลปวัฒนธรรม และประเพณีอันดีงามในท้องถิ่น กลยุทธ์ 2 ส่งเสริมความปลอดภัยในชีวิตและทรัพย์สิน ตลอดจนห่างไกลยาเสพติด

5.1 แผนงาน รักษาความสงบภายใน

ที่	โครงการ	วัตถุประสงค์	เป้าหมาย (ผลผลิตของโครงการ)	งบประมาณ					ตัวชี้วัด (KPI)	ผลที่คาดว่าจะได้รับ	หน่วยงานรับผิดชอบหลัก
				2566 (บาท)	2567 (บาท)	2568 (บาท)	2569 (บาท)	2570 (บาท)			
11	โครงการฝึกอบรมทบทวน อปพร. ตำบลโพธิ์ประสาท	เพื่อให้สมาชิก อปพร. ครบตามเกณฑ์ที่กำหนด อปพร. มีความรู้ความสามารถในการปฏิบัติงานได้อย่างถูกต้อง	อบรมทบทวนความรู้ทั้งภาคทฤษฎี และภาคปฏิบัติ สมาชิก อปพร.ตำบลโพธิ์ประสาท	100,000 งบ อบต.	100,000 งบ อบต.	100,000 งบ อบต.	100,000 งบ อบต.	100,000 งบ อบต.	จำนวน 1 ครั้ง	มีสมาชิก อปพร. ครบตามเกณฑ์ที่กำหนด อปพร. มีความรู้ความสามารถในการปฏิบัติงานได้อย่างถูกต้อง	สำนักปลัด
12	โครงการฝึกอบรมเผชิญเหตุในตำบล โพธิ์ประสาท (Field Traing Exercise : FTX)	เพื่อให้ผู้เข้าฝึกอบรมการเผชิญเหตุ มีความรู้และสามารถเผชิญเหตุได้จริง และสามารถช่วยเหลือผู้อื่นได้	ฝึกอบรมการเผชิญเหตุจำนวน 1 ครั้ง	50,000 งบ อบต.	50,000 งบ อบต.	50,000 งบ อบต.	50,000 งบ อบต.	50,000 งบ อบต.	จำนวน 1 ครั้ง	ฝึกทักษะการเผชิญเหตุจริงของผู้ปฏิบัติงานป้องกันและบูรณาการเผชิญเหตุของหน่วยงานในพื้นที่ ต.โพธิ์ประสาท	สำนักปลัด
13	โครงการติดป้ายเตือนสัญญาณไฟและอุปกรณ์เตือนบริเวณจุดเสี่ยง	เพื่อมีป้ายจราจรตามจุดเสี่ยง	มีการติดตั้งป้ายเตือนสัญญาญไฟพร้อมอุปกรณ์	50,000 งบ อบต.	50,000 งบ อบต.	50,000 งบ อบต.	50,000 งบ อบต.	50,000 งบ อบต.	มีการติดตั้งป้ายเตือนสัญญาญไฟพร้อมอุปกรณ์ จำนวน 5 จุด	ช่วยลดปัญหาการเกิดอุบัติเหตุตามจุดต่างๆ ในพื้นที่ตำบลโพธิ์ประสาท	สำนักปลัด
14	โครงการป้องกันและลดอุบัติเหตุบนท้องถนนช่วงเทศกาลปีใหม่และวันสงกรานต์	เพื่อตั้งจุดบริการผู้สัญจร ไป มา โดยสมาชิก อบต.มีส่วนร่วม	ตำบลโพธิ์ประสาท	120,000 งบ อบต.	120,000 งบ อบต.	120,000 งบ อบต.	120,000 งบ อบต.	120,000 งบ อบต.	มีการตั้งจุดตรวจ จำนวน 2 ครั้ง/ปี	ช่วยลดอุบัติเหตุเกี่ยวกับการขับขี่ยานพาหนะในพื้นที่	สำนักปลัด

แบบ ผ. 02

ก. ยุทธศาสตร์จังหวัดที่ 4 เสริมสร้างธรรมาภิบาลเพื่อการพัฒนาที่ยั่งยืน

ข. ยุทธศาสตร์การพัฒนาขององค์กรปกครองส่วนท้องถิ่นในเขตจังหวัดนครสวรรค์ ยุทธศาสตร์ที่ 6 เสริมสร้างความผาสุก คิลปวัฒนธรรม และประเพณีอันดีงามในท้องถิ่น

1. ยุทธศาสตร์ที่ 6 เสริมสร้างความผาสุก คิลปวัฒนธรรม และประเพณีอันดีงามในท้องถิ่น กลยุทธ์ 2 ส่งเสริมความปลอดภัยในชีวิตและทรัพย์สิน ตลอดจนห่างไกลยาเสพติด

5.1 แผนงาน รักษาความสงบภายใน

ที่	โครงการ	วัตถุประสงค์	เป้าหมาย (ผลผลิตของโครงการ)	งบประมาณ					ตัวชี้วัด (KPI)	ผลที่คาดว่าจะได้รับ	หน่วยงานรับผิดชอบหลัก
				2566 (บาท)	2567 (บาท)	2568 (บาท)	2569 (บาท)	2570 (บาท)			
15	โครงการฝึกอบรมสมาชิก อปพร. หลักสูตรจัดตั้ง	เพื่อฝึกอบรมสามาชิก อปพร. ที่ได้รับการแต่งตั้งใหม่ให้มีความรู้ ความสามารถในการปฏิบัติงาน	มีการฝึกอบรม อปพร. จำนวน 60 นาย	300,000 งบ อบต.	300,000 งบ อบต.	300,000 งบ อบต.	300,000 งบ อบต.	300,000 งบ อบต.	มีการฝึกอบรม จำนวน 1 ครั้ง	สามาชิก อปพร. ที่ได้รับการแต่งตั้งใหม่ให้มีความรู้ความสามารถในการปฏิบัติงาน	สำนักปลัด
16	โครงการป้องกันเด็กจมน้ำช่วงปิดภาคเรียน	เพื่อความปลอดภัยในชีวิตของเด็กและเยาวชนในเขตพื้นที่ตำบลโพธิ์ประสาท	เด็ก และเยาวชนในตำบลโพธิ์ประสาท	20,000 งบ อบต.	20,000 งบ อบต.	20,000 งบ อบต.	20,000 งบ อบต.	20,000 งบ อบต.	จำนวน 1 ครั้ง	เด็ก และเยาวชนในตำบลโพธิ์ประสาทปลอดภัยจากการจมน้ำ	สำนักปลัด
17	โครงการป้องกันและระงับอัคคีภัยในชุมชน	เพื่อป้องกันและระงับอัคคีภัยในชุมชน	ป้องกันแลพระงับอัคคีภัย	20,000 งบ อบต.	20,000 งบ อบต.	20,000 งบ อบต.	20,000 งบ อบต.	20,000 งบ อบต.	จำนวน 1 ครั้ง	ป้องกันและระงับอัคคีภัยพื้นที่ตำบลโพธิ์ประสาท	สำนักปลัด
18	โครงการการป้องกันและแก้ไขปัญหายาเสพติด (อบรม)	เพื่อเฝ้าระวังและป้องกันยาเสพติดในพื้นที่ตามนโยบายรัฐบาล	จำนวนผู้เข้าร่วมกิจกรรม จำนวน 50 คน	50,000 งบ อบต.	50,000 งบ อบต.	50,000 งบ อบต.	50,000 งบ อบต.	50,000 งบ อบต.	ฝึกอบรม 1 ครั้ง/ปี	ประชาชนปลอดภัยจากการแพร่ระบาดของยาเสพติด	สำนักปลัด

แบบ ผ. 02

ก. ยุทธศาสตร์จังหวัดที่ 4 เสริมสร้างธรรมาภิบาลเพื่อการพัฒนาที่ยั่งยืน

ข. ยุทธศาสตร์การพัฒนาขององค์กรปกครองส่วนท้องถิ่นในเขตจังหวัดนครสวรรค์ ยุทธศาสตร์ที่ 6 เสริมสร้างความผาสุก คิลปวัฒนธรรม และประเพณีอันดีงามในท้องถิ่น

1. ยุทธศาสตร์ที่ 6 เสริมสร้างความผาสุก คิลปวัฒนธรรม และประเพณีอันดีงามในท้องถิ่น กลยุทธ์ 2 ส่งเสริมความปลอดภัยในชีวิตและทรัพย์สิน ตลอดจนห่างไกลยาเสพติด

5.1. แผนงาน รักษาความสงบภายใน

ที่	โครงการ	วัตถุประสงค์	เป้าหมาย (ผลผลิตของโครงการ)	งบประมาณ					ตัวชี้วัด (KPI)	ผลที่คาดว่าจะได้รับ	หน่วยงานรับผิดชอบหลัก
				2566 (บาท)	2567 (บาท)	2568 (บาท)	2569 (บาท)	2570 (บาท)			
19	โครงการฝึกอบรมชุดปฏิบัติการจิตอาสาภัยพิบัติประจำองค์การบริหารส่วนตำบลโพธิ์ประสาท	เพื่อพัฒนาระบบการป้องกัน การเตรียมความพร้อม และการสร้างกูมิคุ้มกันโดยพัฒนาภูมิความรู้และเสริมสร้างความเข้มแข็งระดับชุมชนในการเฝ้าระวังและรับมือกับสาธารณภัย ผู้เข้ารับการฝึกอบรมสามารถช่วยเหลือการปฏิบัติงานของเจ้าพนักงานในการป้องกันและบรรเทาสาธารณภัยภายใต้กองอำนวยการป้องกันและบรรเทาสาธารณภัย	จิตอาสาที่เข้ารับการฝึกอบรม จำนวน 50 คน (จัดตั้ง/ทบทวน)	500,000 งบ อบต.	500,000 งบ อบต.	500,000 งบ อบต.	500,000 งบ อบต.	500,000 งบ อบต.	ฝึกอบรม 1 ครั้ง/ปี (จัดตั้ง/ทบทวน)	บรรเทาความเดือนร้อนให้กับประชาชนที่ประสบภัยพิบัติ	สำนักปลัด

แบบ ผ. 02

ก. ยุทธศาสตร์จังหวัดที่ 4 เสริมสร้างธรรมาภิบาลเพื่อการพัฒนาที่ยั่งยืน

ข. ยุทธศาสตร์การพัฒนาขององค์กรปกครองส่วนท้องถิ่นในเขตจังหวัดนครสวรรค์ ยุทธศาสตร์ที่ 6 เสริมสร้างความผาสุก คิลปวัฒนธรรม และประเพณีอันดีงามในท้องถิ่น

1. ยุทธศาสตร์ที่ 6 เสริมสร้างความผาสุก คิลปวัฒนธรรม และประเพณีอันดีงามในท้องถิ่น กลยุทธ์ 3 สร้างนวัตกรรมเชิงกระบวนการที่ส่งเสริม/แสดงการบริหารจัดการที่โปร่งใสที่ยังดำเนินการอย่างต่อเนื่อง

7.2 แผนงาน บริหารงานทั่วไป

ที่	โครงการ	วัตถุประสงค์	เป้าหมาย (ผลผลิตของโครงการ)	งบประมาณ					ตัวชี้วัด (KPI)	ผลที่คาดว่าจะได้รับ	หน่วยงานรับผิดชอบหลัก
				2566 (บาท)	2567 (บาท)	2568 (บาท)	2569 (บาท)	2570 (บาท)			
1	โครงการคุณธรรมสานสายใยครอบครัว	เพื่อปลูกจิตสำนึกในเรื่องศีลธรรมคุณธรรม โดยเฉพาะการสร้างจิตสำนึกความซื่อสัตย์ให้แก่เด็กและเยาวชน	เด็กและเยาวชนและผู้ปกครอง ในพื้นที่ตำบลโพธิ์ประสาท	50,000 งบ อบต.	50,000 งบ อบต.	50,000 งบ อบต.	50,000 งบ อบต.	50,000 งบ อบต.	จำนวนผู้เข้าร่วมโครงการ 30 คน	เด็กและเยาวชนมีจิตสำนึกในเรื่องศีลธรรมคุณธรรม โดยเฉพาะการสร้างจิตสำนึกความซื่อสัตย์ให้แก่เด็กและเยาวชน	สำนักปลัด

แบบ ผ. 02

ก. ยุทธศาสตร์จังหวัดที่ 4 เสริมสร้างธรรมาภิบาลเพื่อการพัฒนาที่ยั่งยืน

ข. ยุทธศาสตร์การพัฒนาขององค์กรปกครองส่วนท้องถิ่นในเขตจังหวัดนครสวรรค์ ยุทธศาสตร์ที่ 6 เสริมสร้างความผาสุก คิลปวัฒนธรรม และประเพณีอันดีงามในท้องถิ่น

1. ยุทธศาสตร์ที่ 6 เสริมสร้างความผาสุก คิลปวัฒนธรรม และประเพณีอันดีงามในท้องถิ่น กลยุทธ์ 4 เพิ่มประสิทธิภาพในการปฏิบัติราชการและให้บริการประชาชน

7.2 แผนงาน บริหารงานทั่วไป

ที่	โครงการ	วัตถุประสงค์	เป้าหมาย (ผลผลิตของโครงการ)	งบประมาณ					ตัวชี้วัด (KPI)	ผลที่คาดว่าจะได้รับ	หน่วยงานรับผิดชอบหลัก
				2566 (บาท)	2567 (บาท)	2568 (บาท)	2569 (บาท)	2570 (บาท)			
2	โครงการจิตอาสาพระราชทานตามแนวพระราชดำริ "เราทำความดีด้วยหัวใจ"	เพื่อส่งเสริมให้ประชาชนทำความดีเพื่อชุมชน	ทำกิจกรรม จำนวน 20 ครั้ง	100,000 งบ อบต.	100,000 งบ อบต.	100,000 งบ อบต.	100,000 งบ อบต.	100,000 งบ อบต.	จำนวนผู้เข้าร่วมโครงการ จำนวน 30 คน	ประชาชนทำความดีเพื่อชุมชน	สำนักปลัด
3	โครงการจัดกิจกรรมเฉลิมพระเกียรติพระบาทสมเด็จพระเจ้าอยู่หัว สมเด็จพระบรม ราชินีนาถ และพระบรมวงศานุวงศ์	เพื่อให้ประชาชนได้ร่วมแสดงความจงรักภักดีต่อสถาบันพระมหากษัตริย์	กิจกรรมเฉลิมพระเกียรติ ต่างๆ	50,000 งบ อบต.	50,000 งบ อบต.	50,000 งบ อบต.	50,000 งบ อบต.	50,000 งบ อบต.	จำนวนผู้เข้าร่วมโครงการ จำนวน 80 คน	ประชาชนได้แสดงความจงรักภักดีต่อสถาบันพระมหากษัตริย์	สำนักปลัด
4	โครงการฝึกอบรมคุณธรรม จริยธรรม เพื่อพัฒนาทางด้านจิตใจของพนักงานส่วนตำบล คณะผู้บริหาร สมาชิก อบต. ผู้นำชุมชน และประชาชนทั่วไป	เพื่อพัฒนาบุคลากรส่งเสริมการศึกษา	ฝึกอบรมคุณธรรมจริยธรรมพนักงาน ผู้บริหาร สมาชิก และประชาชนทั่วไป จำนวน 1 ครั้ง	**20,000 งบ อบต.**	**20,000 งบ อบต.**	**20,000 งบ อบต.**	**20,000 งบ อบต.**	**20,000 งบ อบต.**	จำนวน 1 ครั้ง	สมาชิกพนักงาน ผู้บริหาร สมาชิกและประชาชนทั่วไป	สำนักปลัด

แบบ ผ. 02

ก. ยุทธศาสตร์จังหวัดที่ 4 เสริมสร้างธรรมาภิบาลเพื่อการพัฒนาที่ยั่งยืน

ข. ยุทธศาสตร์การพัฒนาขององค์กรปกครองส่วนท้องถิ่นในเขตจังหวัดนครสวรรค์ ยุทธศาสตร์ที่ 6 เสริมสร้างความผาสุก คิลปวัฒนธรรม และประเพณีอันดีงามในท้องถิ่น

1. ยุทธศาสตร์ที่ 6 เสริมสร้างความผาสุก คิลปวัฒนธรรม และประเพณีอันดีงามในท้องถิ่น กลยุทธ์ 4 เพิ่มประสิทธิภาพในการปฏิบัติราชการและให้บริการประชาชน

7.2 แผนงาน บริหารงานทั่วไป

ที่	โครงการ	วัตถุประสงค์	เป้าหมาย (ผลผลิตของโครงการ)	งบประมาณ					ตัวชี้วัด (KPI)	ผลที่คาดว่าจะได้รับ	หน่วยงานรับผิดชอบหลัก
				2566 (บาท)	2567 (บาท)	2568 (บาท)	2569 (บาท)	2570 (บาท)			
5	โครงการฝึกอบรมและศึกษาดูงาน	เพื่อพัฒนาศักยภาพความรู้ ความสามารถในการทำงานให้แก่บุคลากรในองค์กรและในชุมชน	จัดฝึกอบรมหรือศึกษาดูงานจำนวน 1 ครั้ง	400,000 งบ อบต.	400,000 งบ อบต.	400,000 งบ อบต.	400,000 งบ อบต.	400,000 งบ อบต.	จำนวน 1 ครั้ง	ผู้นำ/พนักงานมีความรู้ เพิ่มประสิทธิภาพในการทำงานมากขึ้น	สำนักปลัด
6	ค่าวัสดุเชื้อเพลิงและหล่อลื่น	เพื่อจ่ายเป็นค่าวัสดุเชื้อเพลิงและมันหล่อลื่นเช่น น้ำมันดีเซล น้ำมันเบนซิน จารบี น้ำมันเครื่อง	เครื่องพ่นหมอกควัน แก๊สหุงต้ม น้ำมันก๊าด และน้ำมันเชื้อเพลิง กรณียืมเครื่องจักรกลจากหน่วยงานอื่น	500,000 งบ อบต.	500,000 งบ อบต.	500,000 งบ อบต.	500,000 งบ อบต.	500,000 งบ อบต.	ความพึงพอใจของประชาชนร้อยละ 80	มีรถพร้อมไว้บริการประชาชนในตำบลโพธิ์ประสาทและใกล้เคียง	สำนักปลัด
7	ค่าบำรุงรักษาและซ่อมแซมทรัพย์สินของ อบต. โพธิ์ประสาท	เพื่อทรัพย์สินทางราชการใช้งานได้ตามปกติ	บำรุงรักษาและซ่อมแซมทรัพย์สิน ของ อบต. โพธิ์ประสาท	500,000 งบ อบต.	500,000 งบ อบต.	500,000 งบ อบต.	500,000 งบ อบต.	500,000 งบ อบต.	1 ปี งบประมาณ	ทรัพย์สินทางราชการใช้งานได้ตามปกติ	สำนักปลัด/กองคลัง/กองช่าง
8	โครงการศูนย์ข้อมูลข่าวสารและศูนย์ปฏิบัติการร่วมในการช่วยเหลือประชาชนขององค์กรปกครองส่วนท้องถิ่น อำเภอไพศาลี จังหวัดนครสวรรค์ ปีงบประมาณ 2566-2570	บริการสาธารณะในด้านการจัดการการเรียนรู้ตลอดชีวิต	มีข้อมูลข่าวสารที่เป็นปัจจุบันไว้บริการประชาชนใน 8 อบต. 1 เทศบาล	60,000 งบ อบต.	60,000 งบ อบต.	60,000 งบ อบต.	60,000 งบ อบต.	60,000 งบ อบต.	จำนวน 1 ครั้ง	ประชาชนทั่วไปเข้าถึงข้อมูลข่าวสารตามพระราชบัญญัติข้อมูลข่าวสารทางราชการ พ.ศ. 2540	สำนักปลัด

แบบ ผ. 02

ก. ยุทธศาสตร์จังหวัดที่ 4 เสริมสร้างธรรมาภิบาลเพื่อการพัฒนาที่ยั่งยืน

ข. ยุทธศาสตร์การพัฒนาขององค์กรปกครองส่วนท้องถิ่นในเขตจังหวัดนครสวรรค์ ยุทธศาสตร์ที่ 6 เสริมสร้างความผาสุก คิลปวัฒนธรรม และประเพณีอันดีงามในท้องถิ่น

1. ยุทธศาสตร์ที่ 6 เสริมสร้างความผาสุก คิลปวัฒนธรรม และประเพณีอันดีงามในท้องถิ่น กลยุทธ์ 4 เพิ่มประสิทธิภาพในการปฏิบัติราชการและให้บริการประชาชน

7.2 แผนงาน บริหารงานทั่วไป

ที่	โครงการ	วัตถุประสงค์	เป้าหมาย (ผลผลิตของโครงการ)	งบประมาณ					ตัวชี้วัด (KPI)	ผลที่คาดว่าจะได้รับ	หน่วยงานรับผิดชอบหลัก
				2566 (บาท)	2567 (บาท)	2568 (บาท)	2569 (บาท)	2570 (บาท)			
9	โครงการเชิดชูเกียรติพนักงานส่วนตำบลและพนักงานจ้างขององค์กรบริหารส่วนตำบลโพธิ์ประสาทผู้มีคุณธรรมและจริยธรรมในการปฏิบัติราชการและให้บริการประชาชนดีเด่น ประจำปี	เพื่อเป็นขวัญและกำลังใจในการปฏิบัติงานของพนักงานส่วนตำบลและพนักงานจ้าง	จำนวน 1 ครั้ง	3,000 งบ อบต.	3,000 งบ อบต.	3,000 งบ อบต.	3,000 งบ อบต.	3,000 งบ อบต.	จำนวน 1 ครั้ง	เป็นขวัญและกำลังใจในการปฏิบัติงานของพนักงานส่วนตำบลและพนักงานจ้าง	สำนักปลัด
10	มาตรการส่งเสริมการปฏิบัติงานตามประมวลจริยธรรมขององค์การบริหารส่วนตำบลโพธิ์ประสาท	เพื่อเป็นเครื่องมือกำกับความประพฤติการปฏิบัติหน้าที่ในการยึดหลักตามมาตรฐานทางจริยธรรม	จัดทำเป็นคู่มือการปฏิบัติตนตามประมวลจริยธรรมแก่บุคลากรเพื่อใช้เป็นแนวทางในการปฏิบัติตน	50,000 งบ อบต.	50,000 งบ อบต.	50,000 งบ อบต.	50,000 งบ อบต.	50,000 งบ อบต.	คู่มือจริยธรรม จำนวน 5 เล่ม	บุคลากรในองค์กร มีความรู้ความเข้าใจและตระหนักในการปฏิบัติตนตามประมวลจริยธรรมขององค์กร ไม่น้อยกว่าร้อยละ 80	สำนักปลัด
11	กิจกรรมการจัดบริการสาธารณะและการบริการประชาชนเพื่อให้เกิดความพึงพอใจแก่ประชาชนโดยทัดเทียมกันและไม่เลือกปฏิบัติ	เพื่อมีมาตรฐานการปฏิบัติงานตามแต่ละภารกิจให้ประชาชนได้รับทราบ สร้างความโปร่งใสในการบริการสาธารณะ ให้ประชาชนได้รับความพึงพอใจโดยทัดเทียมกันไม่เลือกปฏิบัติอย่างยุติธรรม เสมอภาค	ทุกสำนัก/กอง ขององค์การบริหารส่วนตำบลโพธิ์ประสาท ดำเนินการปฏิบัติงานบริการสาธารณะ อย่างยุติธรรม เสมอภาคและไม่เลือกปฏิบัติ	50,000 งบ อบต.	50,000 งบ อบต.	50,000 งบ อบต.	50,000 งบ อบต.	50,000 งบ อบต.	ความพึงพอใจของผู้ใช้บริการร้อยละ 80	ประชาชนมีความพึงพอใจในการให้บริการของ อบต. โพธิ์ประสาท	สำนักปลัด

แบบ ผ. 02

ก. ยุทธศาสตร์จังหวัดที่ 4 เสริมสร้างธรรมาภิบาลเพื่อการพัฒนาที่ยั่งยืน

ข. ยุทธศาสตร์การพัฒนาขององค์กรปกครองส่วนท้องถิ่นในเขตจังหวัดนครสวรรค์ ยุทธศาสตร์ที่ 6 เสริมสร้างความผาสุก คิลปวัฒนธรรม และประเพณีอันดีงามในท้องถิ่น

1. ยุทธศาสตร์ที่ 6 เสริมสร้างความผาสุก คิลปวัฒนธรรม และประเพณีอันดีงามในท้องถิ่น กลยุทธ์ 4 เพิ่มประสิทธิภาพในการปฏิบัติราชการและให้บริการประชาชน

7.2 แผนงาน บริหารงานทั่วไป

ที่	โครงการ	วัตถุประสงค์	เป้าหมาย (ผลผลิตของโครงการ)	งบประมาณ					ตัวชี้วัด (KPI)	ผลที่คาดว่าจะได้รับ	หน่วยงานรับผิดชอบหลัก
				2566 (บาท)	2567 (บาท)	2568 (บาท)	2569 (บาท)	2570 (บาท)			
12	มาตรฐานการยกระดับการปฏิบัติหน้าที่ตามหลักการบริหารกิจการบ้านเมืองที่ดี	เพื่อจัดทำมาตรฐานการยกระดับการปฏิบัติหน้าที่ตามหลักการบริหารกิจการบ้านเมืองที่ดี	จัดทำแนวทางปฏิบัติเกี่ยวกับวิธีและมาตรฐานที่ใช้ในการให้บริการ ปรับปรุงแผนผังกำหนดผู้รับผิดชอบให้เป็นปัจจุบัน	50,000 งบ อบต.	50,000 งบ อบต.	50,000 งบ อบต.	50,000 งบ อบต.	50,000 งบ อบต.	ความพึงพอใจของผู้ใช้บริการ ร้อยละ 80	ประชาชนมีความพึงพอใจในการให้บริการของ อบต. โพธิ์ประสาท	สำนักปลัด
13	กิจกรรมการมอบประกาศเกียรติคุณแก่พนักงาน	มอบประกาศเกียรติคุณให้แก่ข้าราชการ พนักงานจ้าง	ข้าราชการ พนักงานจ้างที่อุทิศเวลา แรงกายแรงใจ ได้รับการยกย่องเชิดชูเกียรติ	50,000 งบ อบต.	50,000 งบ อบต.	50,000 งบ อบต.	50,000 งบ อบต.	50,000 งบ อบต.	จำนวน 1 ครั้ง	ข้าราชการ พนักงานจ้างที่อุทิศเวลา แรงกายแรงใจ ได้รับการยกย่องเชิดชูเกียรติ	สำนักปลัด
14	มาตรการ “ปรับปรุงและพัฒนาศูนย์ข้อมูลข่าวสารขององค์กรปกครองส่วนท้องถิ่น”	เพื่อเผยแพร่ข้อมูลข่าวสารอันเป็นประโยชน์แก่ประชาชนอย่างครบถ้วน ถูกต้องและเป็นปัจจุบัน	ปรับปรุงและพัฒนาข้อมูลข่าวสารของศูนย์ข้อมูลข่าวสารองค์กรปกครองส่วนท้องถิ่นให้มีข้อมูลที่ครบถ้วน ถูกต้องเป็นปัจจุบัน	50,000 งบ อบต.	50,000 งบ อบต.	50,000 งบ อบต.	50,000 งบ อบต.	50,000 งบ อบต.	ความพึงพอใจของผู้ใช้บริการ ร้อยละ 80	ประชาชนมีความพึงพอใจในการให้บริการของ อบต. โพธิ์ประสาท	สำนักปลัด
15	ค่ารับรอง/ต้อนรับบุคคลที่มาศึกษาดูงาน นิเทศงาน ตรวจงานของ สำนักงานและกิจการสภา	เพื่อรับรอง/ต้อนรับบุคคลที่มาศึกษาดูงาน นิเทศงาน ตรวจงานของสำนักงานและกิจการสภา	จัดรับรอง บุคคลที่มาศึกษาดูงาน นิเทศงาน ตรวจงานของสำนักงานและกิจการสภา	50,000 งบ อบต.	50,000 งบ อบต.	50,000 งบ อบต.	50,000 งบ อบต.	50,000 งบ อบต.	จำนวน 12 เดือน	ได้รับรอง/ต้อนรับบุคคลที่คณะบุคคลผู้มาศึกษาดูงาน นิเทศงาน ตรวจงานของสำนักงานและกิจการสภา	สำนักปลัด

แบบ ผ. 02

ก. ยุทธศาสตร์จังหวัดที่ 4 เสริมสร้างธรรมาภิบาลเพื่อการพัฒนาที่ยั่งยืน

ข. ยุทธศาสตร์การพัฒนาขององค์กรปกครองส่วนท้องถิ่นในเขตจังหวัดนครสวรรค์ ยุทธศาสตร์ที่ 6 เสริมสร้างความผาสุก คิลปวัฒนธรรม และประเพณีอันดีงามในท้องถิ่น

1. ยุทธศาสตร์ที่ 6 เสริมสร้างความผาสุก คิลปวัฒนธรรม และประเพณีอันดีงามในท้องถิ่น กลยุทธ์ 4 เพิ่มประสิทธิภาพในการปฏิบัติราชการและให้บริการประชาชน

7.2 แผนงาน บริหารงานทั่วไป

ที่	โครงการ	วัตถุประสงค์	เป้าหมาย (ผลผลิตของโครงการ)	งบประมาณ					ตัวชี้วัด (KPI)	ผลที่คาดว่าจะได้รับ	หน่วยงานรับผิดชอบหลัก
				2566 (บาท)	2567 (บาท)	2568 (บาท)	2569 (บาท)	2570 (บาท)			
16	โครงการอบรบพนักงาน พนักงานจ้างและคณะผู้บริหาร รองนายก เลขานุการผู้บริหาร สมาชิกสภา อบต.	เพื่อได้รับความรู้ และประสบการณ์ในการปฏิบัติราชการเพิ่มขึ้น	พนักงาน พนักงานจ้าง และคณะผู้บริหาร รองนายก เลขานุการผู้บริหาร สมาชิกสภา อบต. มีความรู้มาปฏิบัติราชการเพิ่มขึ้น	100,000 งบ อบต.	100,000 งบ อบต.	100,000 งบ อบต.	100,000 งบ อบต.	100,000 งบ อบต.	จำนวน 1 ปี	พนักงาน พนักงานจ้าง คณะผู้บริหาร รองนายกเลขานุการ ผู้บริหารสมาชิกสภา อบต. มีความรู้ นำมาปฏิบัติราชการได้ดีขึ้น	สำนักปลัด
17	อุดหนุนจัดงานรัฐพิธี งานประเพณีศาสนาและวัฒนธรรมอำเภอไพศาลี	เพื่อจัดงานรัฐพิธี งานพิธีต่างๆด้านสถาบันพระมหากษัตริย์ ประชาชนได้แสดงออกถึงความจงรักภักดี	งบประมาณ อบต.ละ 20,000 บาท อำเภอไพศาลีจัดงานรัฐพิธี จำนวน 3 ครั้ง	20,000 งบ อบต.	20,000 งบ อบต.	30,000 งบ อบต.	30,000 งบ อบต.	30,000 งบ อบต.	จำนวน 3 ครั้ง	อ.ไพศาลีจัดงานพิธี งานพิธีต่างๆของสถาบันพระมหากษัตริย์อย่างสมพระเกียรติและถูกต้องตามประเพณี	สำนักปลัด
18	ค่าใช้จ่ายในการจัดทำงานพิธี รัฐพิธีในวันสำคัญต่างๆ เช่นวันปิยะมหาราช วันเฉลิมพระชนพรรษา วันปีใหม่ ฯลฯ	เพื่อจัดงานรัฐพิธีต่างๆ	เพื่อจัดงานรัฐพิธีต่างๆของสถาบันพระมหากษัตริย์	20,000 งบ อบต.	20,000 งบ อบต.	20,000 งบ อบต.	20,000 งบ อบต.	20,000 งบ อบต.	จำนวน 3 ครั้ง	อบต.จัดงานรัฐพิธีต่างๆของสถาบันพระมหากษัตริย์อย่างสมพระเกียรติ	สำนักปลัด
19	โครงการอำเภอเคลื่อนที่และหรือ อบต.เคลื่อนที่	เพื่อเพิ่มช่องทางในการให้บริการแก่ประชาชนอย่างทั่วถึงทุกพื้นที่	อำเภอเคลื่อนที่/อบต.เคลื่อนที่จำนวน 1 ครั้ง	50,000 งบ อบต.	50,000 งบ อบต.	50,000 งบ อบต.	50,000 งบ อบต.	50,000 งบ อบต.	จำนวนผู้เข้าร่วมโครงการ จำนวน 100 คน	ประชาชนได้รับความสะดวกในการรับบริการ	สำนักปลัด

แบบ ผ. 02

ก. ยุทธศาสตร์จังหวัดที่ 4 เสริมสร้างธรรมาภิบาลเพื่อการพัฒนาที่ยั่งยืน

ข. ยุทธศาสตร์การพัฒนาขององค์กรปกครองส่วนท้องถิ่นในเขตจังหวัดนครสวรรค์ ยุทธศาสตร์ที่ 6 เสริมสร้างความผาสุก คิลปวัฒนธรรม และประเพณีอันดีงามในท้องถิ่น

1. ยุทธศาสตร์ที่ 6 เสริมสร้างความผาสุก คิลปวัฒนธรรม และประเพณีอันดีงามในท้องถิ่น กลยุทธ์ 4 เพิ่มประสิทธิภาพในการปฏิบัติราชการและให้บริการประชาชน

7.2 แผนงาน บริหารงานทั่วไป

ที่	โครงการ	วัตถุประสงค์	เป้าหมาย (ผลผลิตของโครงการ)	งบประมาณ					ตัวชี้วัด (KPI)	ผลที่คาดว่าจะได้รับ	หน่วยงานรับผิดชอบหลัก
				2566 (บาท)	2567 (บาท)	2568 (บาท)	2569 (บาท)	2570 (บาท)			
20	โครงการจัดทำแผนระดับหมู่บ้าน ระดับตำบล และบูรณาการร่วมในการประชาคมทุกระดับ	เพื่อเป็นการบูรณาการร่วมกันทุกภาคส่วนเพื่อให้เกิดการพัฒนาท้องถิ่นที่ยั่งยืน	มีการประชุมประชาคม จำนวน 10 ครั้ง	50,000 งบ อบต.	50,000 งบ อบต.	50,000 งบ อบต.	50,000 งบ อบต.	50,000 งบ อบต.	มีการประชุมประชาคม จำนวน 10 ครั้ง	มีการบูรณาการร่วมกันทุกภาคส่วนเพื่อให้เกิดการพัฒนาท้องถิ่นที่ยั่งยืน	สำนักปลัด

แบบ ผ. 02

ก. ยุทธศาสตร์จังหวัดที่ 4 เสริมสร้างธรรมาภิบาลเพื่อการพัฒนาที่ยั่งยืน

ข. ยุทธศาสตร์การพัฒนาขององค์กรปกครองส่วนท้องถิ่นในเขตจังหวัดนครสวรรค์ ยุทธศาสตร์ที่ 6 เสริมสร้างความผาสุก คิลปวัฒนธรรม และประเพณีอันดีงามในท้องถิ่น

1. ยุทธศาสตร์ที่ 6 เสริมสร้างความผาสุก คิลปวัฒนธรรม และประเพณีอันดีงามในท้องถิ่น กลยุทธ์ 5 ส่งเสริมการปกครองในระบอบประชาธิปไตยอันมีพระมหากษัตริย์เป็นประมุข

7.2 แผนงาน บริหารงานทั่วไป

ที่	โครงการ	วัตถุประสงค์	เป้าหมาย (ผลผลิตของโครงการ)	งบประมาณ					ตัวชี้วัด (KPI)	ผลที่คาดว่าจะได้รับ	หน่วยงานรับผิดชอบหลัก
				2566 (บาท)	2567 (บาท)	2568 (บาท)	2569 (บาท)	2570 (บาท)			
21	วันพ่อแห่งชาติ/วันแม่แห่งชาติ	เพื่อจัดกิจกรรมให้เด็กได้รู้ว่าพระบาทสมเด็จพระเจ้าอยู่หัวฯ และสมเด็จพระนางเจ้าพระบรมราชินินาถ	เด็ก และเยาวชน ในพื้นที่ตำบลโพธิ์ประสาท	30,000 งบ อบต.	30,000 งบ อบต.	30,000 งบ อบต.	30,000 งบ อบต.	30,000 งบ อบต.	จำนวน 1 ครั้ง	เด็กๆได้รู้ถึงพระมหากรุณาธิคุณของพระบาทสมเด็จพระเจ้าอยู่หัวฯและสมเด็จพระนางเจ้าพระบรมราชินินาถ	สำนักปลัด
22	โครงการจัดการเลือกตั้งท้องถิ่นหรือสนับสนุนการเลือกตั้งทุกระดับ	เพื่อให้กระบวนการเลือกตั้งดำเนินไปอย่างมีประสิทธิภาพโปร่งใส	การเลือกตั้งท้องถิ่นหรือการเลือกตั้งระดับอื่น	100,000 งบ อบต.	100,000 งบ อบต.	100,000 งบ อบต.	500,000 งบ อบต.	100,000 งบ อบต.	สนับสนุนการเลือกตั้ง/เลือกตั้งซ่อม 1 ครั้ง	ประชาชนได้ใช้สิทธิในการเลือกตั้ง มีความโปร่งใส	สำนักปลัด
23	โครงการวันท้องถิ่นไทย	เพื่อจัดกิจกรรมในวันท้องถิ่นไทย	จัดกิจกรรมในวันท้องถิ่นไทย จำนวน 1 ครั้ง	10,000 งบ อบต.	10,000 งบ อบต.	10,000 งบ อบต.	10,000 งบ อบต.	10,000 งบ อบต.	จำนวน 1 ครั้ง	ส่งเสริมวันท้องถิ่นไทย	สำนักปลัด
24	โครงการอบรมให้ความรู้แก่ประชาชนเรื่องการปกครองระบอบประชาธิปไตย	เพื่อให้ประชาชนมีความรู้เรื่องการเมืองการปกครองในระบอบประชาธิปไตย	อบรมให้ความรู้ประชาชนจำนวน 1 ครั้ง	30,000 งบ อบต.	30,000 งบ อบต.	30,000 งบ อบต.	30,000 งบ อบต.	30,000 งบ อบต.	จำนวนผู้เข้าร่วมกิจกรรม 50 คน	ประชาชนมีความรู้และเข้าใจระบอบประชาธิปไตย	สำนักปลัด
25	โครงการปกป้องสถาบัน	เพื่อปกป้องสถาบันพระมหากษัตริย์	จัดโครงการปกป้องสถาบัน 1 ครั้ง	50,000 งบ อบต.	50,000 งบ อบต.	50,000 งบ อบต.	50,000 งบ อบต.	50,000 งบ อบต.	จำนวน1 ครั้ง	อบต. จัดโครงการปกป้องสถาบันพระมหากษัตริย์	สำนักปลัด

2. บัญชีโครงการพัฒนาท้องถิ่น

แบบ ผ. 02/1

รายละเอียดโครงการพัฒนา
ที่นำมาจากแผนพัฒนาหมู่บ้านและแผนพัฒนาชุมชน
(พ.ศ.2566-2570)
องค์การบริหารส่วนตำบลโพธิ์ประสาท อำเภอไพศาลี จังหวัดนครสวรรค์

ก. ยุทธศาสตร์จังหวัดที่ 1 สร้างการเติบโตทางเศรษฐกิจด้วยแนวทางการพัฒนาแบบเมืองสวรรค์
ข. ยุทธศาสตร์การพัฒนาขององค์กรปกครองส่วนท้องถิ่นในเขตจังหวัดนครสวรรค์ ยุทธศาสตร์ที่ 1 พัฒนาแหล่งน้ำ และบริหารจัดการน้ำอย่างยั่งยืน
1. ยุทธศาสตร์ที่ 1 พัฒนาแหล่งน้ำ และบริหารจัดการน้ำอย่างยั่งยืน กลยุทธ์ ส่งเสริมและพัฒนาแหล่งน้ำเพื่อการเกษตร
1.1 แผนงานอุตสาหกรรมและการโยธา

ที่	โครงการ	วัตถุประสงค์	เป้าหมาย (ผลผลิตของโครงการ)	งบประมาณ					ตัวชี้วัด (KPI)	ผลที่คาดว่าจะได้รับ	หน่วยงานรับผิดชอบหลัก
				2566 (บาท)	2567 (บาท)	2568 (บาท)	2569 (บาท)	2570 (บาท)			
	<u>โครงการก่อสร้าง/ปรับปรุง/บำรุงรักษา ประเภทฝายกักเก็บน้ำ/ฝายน้ำล้น</u>										
1	โครงการก่อสร้างฝายกักเก็บน้ำรถข้ามได้ หมู่ 1 บ้านบ่อไทยสามัคคี จำนวน 4 ฝาย	เพื่อมีพื้นที่กักเก็บน้ำไว้ใช้ในการเกษตรเพิ่มมากขึ้น	สันฝายสูง 1 ม. ผนังข้างสูง 2.50 ม.กว้าง 10 ม. ตามแบบมาตรฐาน มข. 2527	500,000 งบ อบต.	500,000 งบ อบต.	500,000 งบ อบต.	500,000 งบ อบต.	500,000 งบ อบต.	จำนวน 1 ฝาย	เกษตรกรมีน้ำใช้ทำการ เกษตรอย่างเพียงพอและทั่วถึง	กองช่าง
2	โครงการก่อสร้างฝายกักเก็บน้ำ หมู่ 2 บ้านไร่ประชาสวรรค์จำนวน 1 ฝาย	เพื่อให้สามารถระบายน้ำไว้ใช้ในการเกษตรเพิ่มมากขึ้น	สันฝายสูง 1 ม. ผนังข้างสูง 2.50 ม.กว้าง 10 ม. ตามแบบมาตรฐาน มข. 2527	500,000 งบ อบต.	500,000 งบ อบต.	500,000 งบ อบต.	500,000 งบ อบต.	500,000 งบ อบต.	จำนวน 1 ฝาย	เกษตรกรมีน้ำใช้ทำการ เกษตรอย่างเพียงพอและทั่วถึง	กองช่าง
3	โครงการก่อสร้างฝายน้ำล้นรถข้ามได้ หมู่ 3 บ้านไร่เกษตรสวรรค์ ไร่นายสุทิน ภู่ภักดี	เพื่อมีพื้นที่กักเก็บน้ำไว้ใช้ในการเกษตรเพิ่มมากขึ้น	สันฝายสูง 1 ม. ผนังข้างสูง 2.50 ม.กว้าง 10 ม. ตามแบบมาตรฐาน มข. 2527	500,000 งบ อบต.	500,000 งบ อบต.	500,000 งบ อบต.	500,000 งบ อบต.	500,000 งบ อบต.	จำนวน 1 ฝาย	เกษตรกรมีน้ำใช้ทำการ เกษตรอย่างเพียงพอและทั่วถึง	กองช่าง
4	โครงการผนังชลอน้ำ หมู่ 3 บ้านไร่เกษตรสวรรค์ บริเวรไร่นางสด รื่นบัว นายทอง ปิ่นเขียน	เพื่อมีพื้นที่กักเก็บน้ำไว้ใช้ในการเกษตรเพิ่มมากขึ้น	สันฝายสูง 1 ม. ผนังข้างสูง 2.50 ม.กว้าง 10 ม. ตามแบบมาตรฐาน มข. 2527	500,000 งบ อบต.	500,000 งบ อบต.	500,000 งบ อบต.	500,000 งบ อบต.	500,000 งบ อบต.	จำนวน 1 ฝาย	เกษตรกรมีน้ำใช้ทำการ เกษตรอย่างเพียงพอและทั่วถึง	กองช่าง

แบบ ผ. 02/1

ก. ยุทธศาสตร์จังหวัดที่ 1 สร้างการเติบโตทางเศรษฐกิจด้วยแนวทางการพัฒนาแบบเมืองสวรรค์

ข. ยุทธศาสตร์การพัฒนาขององค์กรปกครองส่วนท้องถิ่นในเขตจังหวัดนครสวรรค์ ยุทธศาสตร์ที่ 1 พัฒนาแหล่งน้ำ และบริหารจัดการน้ำอย่างยั่งยืน

1. ยุทธศาสตร์ที่ 1 พัฒนาแหล่งน้ำ และบริหารจัดการน้ำอย่างยั่งยืน กลยุทธ์ ส่งเสริมและพัฒนาแหล่งน้ำเพื่อการเกษตร

1.1 แผนงานอุตสาหกรรมและการโยธา

ที่	โครงการ	วัตถุประสงค์	เป้าหมาย (ผลผลิตของโครงการ)	งบประมาณ					ตัวชี้วัด (KPI)	ผลที่คาดว่าจะได้รับ	หน่วยงานรับผิดชอบหลัก
				2566 (บาท)	2567 (บาท)	2568 (บาท)	2569 (บาท)	2570 (บาท)			
	<u>โครงการก่อสร้าง/ปรับปรุง/บำรุงรักษา ประเภทฝายกักเก็บน้ำ/ฝายน้ำล้น</u>										
5	โครงการก่อสร้างฝายน้ำล้น หมู่ 3 บ้านไร่เกษตรสวรรค์ บริเวณใต้สะพานเขาหลักชัย บริเวณหลังบ้าน นายสมจิตร พูลอ้น	เพื่อมีพื้นที่กักเก็บน้ำไว้ใช้ในการเกษตรเพิ่มมากขึ้น	สันฝายสูง 1 ม. ผนังข้างสูง 2.50 ม.กว้าง 10 ม. ตามแบบมาตรฐาน มข. 2527	500,000 งบ อบต.	500,000 งบ อบต.	500,000 งบ อบต.	500,000 งบ อบต.	500,000 งบ อบต.	จำนวน 1 ฝาย	เกษตรกรมีน้ำใช้ทำการ เกษตรอย่างเพียงพอและทั่วถึง	กองช่าง
6	โครงการฝายกักเก็บน้ำ หมู่ 4 บ้านตะเคียนทอง บริเวณระหว่างไร่ นายเด่น ถึงไร่ นายนิต เลี้ยงประยูร พร้อมขุดลอกคลอง	เพื่อมีพื้นที่กักเก็บน้ำไว้ใช้ในการเกษตรเพิ่มมากขึ้น	สันฝายสูง 1 ม. ผนังข้างสูง 2.50 ม.กว้าง 10 ม. ตามแบบมาตรฐาน มข. 2527	500,000 งบ อบต.	500,000 งบ อบต.	500,000 งบ อบต.	500,000 งบ อบต.	500,000 งบ อบต.	จำนวน 1 ฝาย	เกษตรกรมีน้ำใช้ทำการ เกษตรอย่างเพียงพอและทั่วถึง	กองช่าง
7	โครงการเสริมฝาย หมู่ 4 บ้านตะเคียนทอง บริเวณระหว่างไร่ นายสายชล แก้มเกิด ถึงไร่ น.ส. มาลัย แก้มเกิด พร้อมขุดลอกคลอง	เพื่อมีพื้นที่กักเก็บน้ำไว้ใช้ในการเกษตรเพิ่มมากขึ้น	สันฝายสูง 1 ม. ผนังข้างสูง 2.50 ม.กว้าง 10 ม. ตามแบบมาตรฐาน มข. 2527	500,000 งบ อบต.	500,000 งบ อบต.	500,000 งบ อบต.	500,000 งบ อบต.	500,000 งบ อบต.	จำนวน 1 ฝาย	เกษตรกรมีน้ำใช้ทำการ เกษตรอย่างเพียงพอและทั่วถึง	กองช่าง
8	โครงการก่อสร้างฝายกักเก็บน้ำ หมู่ 5 บ้านโพธิ์ประสาท บริเวณไร่นางบุญเลี้ยง ตะคร้อ	เพื่อมีพื้นที่กักเก็บน้ำไว้ใช้ในการเกษตรเพิ่มมากขึ้น	สันฝายสูง 1 ม. ผนังข้างสูง 2.50 ม.กว้าง 10 ม. ตามแบบมาตรฐาน มข. 2527	500,000 งบ อบต.	500,000 งบ อบต.	500,000 งบ อบต.	500,000 งบ อบต.	500,000 งบ อบต.	จำนวน 1 ฝาย	เกษตรกรมีน้ำใช้ทำการ เกษตรอย่างเพียงพอและทั่วถึง	กองช่าง
9	โครงการก่อสร้างฝายกักเก็บน้ำ หมู่ 5 บ้านโพธิ์ประสาท บริเวณไร่ นายสุรัช ทองมี	เพื่อมีพื้นที่กักเก็บน้ำไว้ใช้ในการเกษตรเพิ่มมากขึ้น	สันฝายสูง 1 ม. ผนังข้างสูง 2.50 ม.กว้าง 10 ม. ตามแบบ มาตรฐาน มข. 2527	500,000 งบ อบต.	500,000 งบ อบต.	500,000 งบ อบต.	500,000 งบ อบต.	500,000 งบ อบต.	จำนวน 1 ฝาย	เกษตรกรมีน้ำใช้ทำการ เกษตรอย่างเพียงพอและทั่วถึง	กองช่าง

แบบ ผ. 02/1

ก. ยุทธศาสตร์จังหวัดที่ 1 สร้างการเติบโตทางเศรษฐกิจด้วยแนวทางการพัฒนาแบบเมืองสวรรค์

ข. ยุทธศาสตร์การพัฒนาขององค์กรปกครองส่วนท้องถิ่นในเขตจังหวัดนครสวรรค์ ยุทธศาสตร์ที่ 1 พัฒนาแหล่งน้ำ และบริหารจัดการน้ำอย่างยั่งยืน

1. ยุทธศาสตร์ที่ 1 พัฒนาแหล่งน้ำ และบริหารจัดการน้ำอย่างยั่งยืน กลยุทธ์ ส่งเสริมและพัฒนาแหล่งน้ำเพื่อการเกษตร

1.1 แผนงานอุตสาหกรรมและการโยธา

ที่	โครงการ	วัตถุประสงค์	เป้าหมาย (ผลผลิตของโครงการ)	งบประมาณ					ตัวชี้วัด (KPI)	ผลที่คาดว่าจะได้รับ	หน่วยงานรับผิดชอบหลัก
				2566 (บาท)	2567 (บาท)	2568 (บาท)	2569 (บาท)	2570 (บาท)			
	<u>โครงการก่อสร้าง/ปรับปรุง/บำรุงรักษา ประเภทฝายกักเก็บน้ำ/ฝายน้ำล้น</u>										
10	โครงการก่อสร้างฝายกักเก็บน้ำ หมู่ 5 บ้านโพธิ์ประสาท บริเวณไร่นายประสิทธิ์ ผลสุข	เพื่อมีพื้นที่กักเก็บน้ำไว้ใช้ในการเกษตรเพิ่มมากขึ้น	สันฝายสูง 1 ม. ผนังข้างสูง 2.50 ม.กว้าง 12 ม. ตามแบบมาตรฐาน มข. 2527	500,000 งบ อบต.	500,000 งบ อบต.	500,000 งบ อบต.	500,000 งบ อบต.	500,000 งบ อบต.	จำนวน 1 ฝาย	เกษตรกรมีน้ำใช้ทำการ เกษตรอย่างเพียงพอและทั่วถึง	กองช่าง
11	โครงการก่อสร้างฝายกักเก็บน้ำ หมู่ 5 บ้านโพธิ์ประสาท บริเวณไร่นางบุญเรือน คณาฤทธิ์	เพื่อมีพื้นที่กักเก็บน้ำไว้ใช้ในการเกษตรเพิ่มมากขึ้น	สันฝายสูง 1 ม. ผนังข้างสูง 2.50 ม.กว้าง 12 ม. ตามแบบมาตรฐาน มข. 2527	500,000 งบ อบต.	500,000 งบ อบต.	500,000 งบ อบต.	500,000 งบ อบต.	500,000 งบ อบต.	จำนวน 1 ฝาย	เกษตรกรมีน้ำใช้ทำการ เกษตรอย่างเพียงพอและทั่วถึง	กองช่าง
12	โครงการก่อสร้างฝายกักเก็บน้ำ หมู่ 5 บ้านโพธิ์ประสาท บริเวณไร่นายชุมพล อ่ำผ่อง	เพื่อมีพื้นที่กักเก็บน้ำไว้ใช้ในการเกษตรเพิ่มมากขึ้น	สันฝายสูง 1 ม. ผนังข้างสูง 2.50 ม.กว้าง 12 ม. ตามแบบมาตรฐาน มข. 2527	500,000 งบ อบต.	500,000 งบ อบต.	500,000 งบ อบต.	500,000 งบ อบต.	500,000 งบ อบต.	จำนวน 1 ฝาย	เกษตรกรมีน้ำใช้ทำการ เกษตรอย่างเพียงพอและทั่วถึง	กองช่าง
13	โครงการก่อสร้างฝายกักเก็บน้ำ หมู่ 5 บ้านโพธิ์ประสาท บริเวณไร่นายสมคิด สีคร้าม	เพื่อมีพื้นที่กักเก็บน้ำไว้ใช้ในการเกษตรเพิ่มมากขึ้น	สันฝายสูง 1 ม. ผนังข้างสูง 2.50 ม.กว้าง 12 ม. ตามแบบมาตรฐาน มข. 2527	500,000 งบ อบต.	500,000 งบ อบต.	500,000 งบ อบต.	500,000 งบ อบต.	500,000 งบ อบต.	จำนวน 1 ฝาย	เกษตรกรมีน้ำใช้ทำการ เกษตรอย่างเพียงพอและทั่วถึง	กองช่าง
14	โครงการก่อสร้างฝายกักเก็บน้ำ หมู่ 5 บ้านโพธิ์ประสาท บริเวณไร่นายจำนงค์ อ่ำผ่อง	เพื่อมีพื้นที่กักเก็บน้ำไว้ใช้ในการเกษตรเพิ่มมากขึ้น	สันฝายสูง 1 ม. ผนังข้างสูง 2.50 ม.กว้าง 12 ม. ตามแบบมาตรฐาน มข. 2527	500,000 งบ อบต.	500,000 งบ อบต.	500,000 งบ อบต.	500,000 งบ อบต.	500,000 งบ อบต.	จำนวน 1 ฝาย	เกษตรกรมีน้ำใช้ทำการ เกษตรอย่างเพียงพอและทั่วถึง	กองช่าง
15	โครงการก่อสร้างฝายกักเก็บน้ำ หมู่ 5 บ้านโพธิ์ประสาท บริเวณไร่นายอรรณพ คุณพระสีหกุล	เพื่อมีพื้นที่กักเก็บน้ำไว้ใช้ในการเกษตรเพิ่มมากขึ้น	สันฝายสูง 1 ม. ผนังข้างสูง 2.50 ม.กว้าง 12 ม. ตามแบบมาตรฐาน มข. 2527	500,000 งบ อบต.	500,000 งบ อบต.	500,000 งบ อบต.	500,000 งบ อบต.	500,000 งบ อบต.	จำนวน 1 ฝาย	เกษตรกรมีน้ำใช้ทำการ เกษตรอย่างเพียงพอและทั่วถึง	กองช่าง
16	โครงการก่อสร้างฝายน้ำล้น (รถข้ามได้) หมู่ 6 บ้านโค้งสวอง บริเวณไร่นายบุญรอด หญ้าผา	เพื่อมีพื้นที่กักเก็บน้ำไว้ใช้ในการเกษตรเพิ่มมากขึ้น	สันฝายสูง 1 ม. ผนังข้างสูง 2.50 ม.กว้าง 12 ม. ตามแบบมาตรฐาน มข. 2527	500,000 งบ อบต.	500,000 งบ อบต.	500,000 งบ อบต.	500,000 งบ อบต.	500,000 งบ อบต.	จำนวน 1 ฝาย	เกษตรกรมีน้ำใช้ทำการ เกษตรอย่างเพียงพอและทั่วถึง	กองช่าง

แบบ ผ. 02/1

ก. ยุทธศาสตร์จังหวัดที่ 1 สร้างการเติบโตทางเศรษฐกิจด้วยแนวทางการพัฒนาแบบเมืองสวรรค์

ข. ยุทธศาสตร์การพัฒนาขององค์กรปกครองส่วนท้องถิ่นในเขตจังหวัดนครสวรรค์ ยุทธศาสตร์ที่ 1 พัฒนาแหล่งน้ำ และบริหารจัดการน้ำอย่างยั่งยืน

1. ยุทธศาสตร์ที่ 1 พัฒนาแหล่งน้ำ และบริหารจัดการน้ำอย่างยั่งยืน กลยุทธ์ ส่งเสริมและพัฒนาแหล่งน้ำเพื่อการเกษตร

1.1 แผนงานอุตสาหกรรมและการโยธา

ที่	โครงการ	วัตถุประสงค์	เป้าหมาย (ผลผลิตของโครงการ)	งบประมาณ					ตัวชี้วัด (KPI)	ผลที่คาดว่าจะได้รับ	หน่วยงานรับผิดชอบหลัก
				2566 (บาท)	2567 (บาท)	2568 (บาท)	2569 (บาท)	2570 (บาท)			
	<u>โครงการก่อสร้าง/ปรับปรุง/บำรุงรักษา ประเภทฝายกักเก็บน้ำ/ฝายน้ำล้น</u>										
17	โครงการก่อสร้างฝายน้ำล้น (รถข้ามได้) หมู่ 6 บ้านโค้งสวอง บริเวณไร่นายสำราญ กากะนึก	เพื่อมีพื้นที่กักเก็บน้ำไว้ใช้ในการเกษตรเพิ่มมากขึ้น	สันฝายสูง 1 ม. ผนังข้างสูง 2.50 ม.กว้าง 8 ม. ตามแบบมาตรฐาน มข. 2527	500,000 งบ อบต.	500,000 งบ อบต.	500,000 งบ อบต.	500,000 งบ อบต.	500,000 งบ อบต.	จำนวน 1 ฝาย	เกษตรกรมีน้ำใช้ทำการ เกษตรอย่างเพียงพอและทั่วถึง	กองช่าง
18	โครงการก่อสร้างฝายน้ำล้น หมู่ 7 บ้านหนองปลาย จำนวน 2 จุด บริเวณสระผลิตประปา	เพื่อมีพื้นที่กักเก็บน้ำไว้ใช้ในการเกษตรเพิ่มมากขึ้น	สันฝายสูง 1 ม. ผนังข้างสูง 2.50 ม.กว้าง 12 ม.ตามแบบมาตรฐาน มข. 2527	1,000,000 งบ อบต.	1,000,000 งบ อบต.	1,000,000 งบ อบต.	1,000,000 งบ อบต.	1,000,000 งบ อบต.	จำนวน 1 ฝาย	เกษตรกรมีน้ำใช้ทำการ เกษตรอย่างเพียงพอและทั่วถึง	กองช่าง
19	โครงการก่อสร้างฝายกักเก็บน้ำ หมู่ 8 บ้านหนองยอ บริเวณไร่นายเนตร ผลสุข ถึงนางสมจิตร ริมสอน	เพื่อมีพื้นที่กักเก็บน้ำไว้ใช้ในการเกษตรเพิ่มมากขึ้น	สันฝายสูง 1 ม. ผนังข้างสูง 2.50 ม.กว้าง 12 ม. ตามแบบมาตรฐาน มข. 2527	500,000 งบ อบต.	500,000 งบ อบต.	500,000 งบ อบต.	500,000 งบ อบต.	500,000 งบ อบต.	จำนวน 1 ฝาย	เกษตรกรมีน้ำใช้ทำการ เกษตรอย่างเพียงพอและทั่วถึง	กองช่าง
20	โครงการก่อสร้างฝายกักเก็บน้ำ หมู่ 8 บ้านหนองยอ บริเวณไร่นางสาวณิชัญญา ฤทธิ์ฉ่ำ	เพื่อมีพื้นที่กักเก็บน้ำไว้ใช้ในการเกษตรเพิ่มมากขึ้น	สันฝายสูง 1 ม. ผนังข้างสูง 2.50 ม.กว้าง 8 ม. ตามแบบมาตรฐาน มข. 2527	500,000 งบ อบต.	500,000 งบ อบต.	500,000 งบ อบต.	500,000 งบ อบต.	500,000 งบ อบต.	จำนวน 1 ฝาย	เกษตรกรมีน้ำใช้ทำการ เกษตรอย่างเพียงพอและทั่วถึง	กองช่าง
21	โครงการก่อสร้างฝายเก็บกักน้ำ หมู่.9 บ้านคีรีล้อม ในลำห้วยหน้าสระหลวง จำนวน 2 จุด	เพื่อมีพื้นที่กักเก็บน้ำไว้ใช้ในการเกษตรเพิ่มมากขึ้น	สันฝายสูง 1 ม. ผนังข้างสูง 2.50 ม.กว้าง 12 ม. ตามแบบมาตรฐาน มข. 2527	1,000,000 งบ อบต.	1,000,000 งบ อบต.	1,000,000 งบ อบต.	1,000,000 งบ อบต.	1,000,000 งบ อบต.	จำนวน 1 ฝาย	เกษตรกรมีน้ำใช้ทำการ เกษตรอย่างเพียงพอและทั่วถึง	กองช่าง

ก. ยุทธศาสตร์จังหวัดที่ 1 สร้างการเติบโตทางเศรษฐกิจด้วยแนวทางการพัฒนาแบบเมืองสวรรค์

แบบ ผ. 02/1

ข. ยุทธศาสตร์การพัฒนาขององค์กรปกครองส่วนท้องถิ่นในเขตจังหวัดนครสวรรค์ ยุทธศาสตร์ที่ 1 พัฒนาแหล่งน้ำ และบริหารจัดการน้ำอย่างยั่งยืน

1. ยุทธศาสตร์ที่ 1 พัฒนาแหล่งน้ำ และบริหารจัดการน้ำอย่างยั่งยืน กลยุทธ์ ส่งเสริมและพัฒนาแหล่งน้ำเพื่อการเกษตร

1.1 แผนงานอุตสาหกรรมและการโยธา

ที่	โครงการ	วัตถุประสงค์	เป้าหมาย (ผลผลิตของโครงการ)	งบประมาณ					ตัวชี้วัด (KPI)	ผลที่คาดว่าจะได้รับ	หน่วยงานรับผิดชอบหลัก
				2566 (บาท)	2567 (บาท)	2568 (บาท)	2569 (บาท)	2570 (บาท)			
	<u>โครงการก่อสร้าง/ปรับปรุง/บำรุงรักษา ประเภทฝายกักเก็บน้ำ/ฝายน้ำล้น</u>										
22	โครงการก่อสร้างฝายเก็บกักน้ำ หมู่ 10 บ้านผาลาด จำนวน 1 จุด	เพื่อมีพื้นที่กักเก็บน้ำไว้ใช้ในการเกษตรเพิ่มมากขึ้น	สันฝายสูง 1 ม. ผนังข้างสูง 2.50 ม.กว้าง 12 ม. ตามแบบ มาตรฐาน มข. 2527	500,000 งบ อบต.	500,000 งบ อบต.	500,000 งบ อบต.	500,000 งบ อบต.	500,000 งบ อบต.	จำนวน 1 ฝาย	เกษตรกรมีน้ำใช้ทำการ เกษตรอย่างเพียงพอและทั่วถึง	กองช่าง
23	โครงการก่อสร้างฝายน้ำล้น หมู่ 12 บ้านหนองต้น บริเวณสะพานปูน จำนวน 1 จุด	เพื่อมีพื้นที่กักเก็บน้ำไว้ใช้ในการเกษตรเพิ่มมากขึ้น	สันฝายสูง 1 ม. ผนังข้างสูง 2.50 ม.กว้าง 12 ม. ตามแบบมาตรฐาน มข. 2527	500,000 งบ อบต.	500,000 งบ อบต.	500,000 งบ อบต.	500,000 งบ อบต.	500,000 งบ อบต.	จำนวน 1 ฝาย	เกษตรกรมีน้ำใช้ทำการ เกษตรอย่างเพียงพอและทั่วถึง	กองช่าง
	<u>โครงการก่อสร้าง/ปรับปรุง/บำรุงรักษา ประเภทขุดลอกคลอง/สระน้ำ</u>										
24	โครงการขุดลอกคลอง หมู่ 2 บ้านไร่ประชาสวรรค์ จากตะคร้อถึง ต.โพธิ์ประสาท	เพื่อมีพื้นที่กักเก็บน้ำไว้ใช้ในการเกษตรเพิ่มมากขึ้น	กว้าง 20 ม. ยาว 30 ม. ลึก 2 ม	500,000 งบ อบต.	500,000 งบ อบต.	500,000 งบ อบต.	500,000 งบ อบต.	500,000 งบ อบต.	ขุดลอกคลอง จำนวน 1 สาย	เกษตรกรมีน้ำใช้ทำการ เกษตรอย่างเพียงพอและทั่วถึง	กองช่าง
25	โครงการขุดลอกสระหลวง หมู่ 4 บ้านตะเคียนทอง	เพื่อมีพื้นที่กักเก็บน้ำไว้ใช้ในการเกษตรเพิ่มมากขึ้น	กว้าง 25 ม. ยาว 30 ม. ลึก 2 ม	500,000 งบ อบต.	500,000 งบ อบต.	500,000 งบ อบต.	500,000 งบ อบต.	500,000 งบ อบต.	ขุดลอกสระหลวง จำนวน 1 สระ	เกษตรกรมีน้ำใช้ทำการ เกษตรอย่างเพียงพอและทั่วถึง	กองช่าง
26	โครงการขุดลอกสระสาธารณะ หมู่ 4 บ้านตะเคียนทอง	เพื่อมีพื้นที่กักเก็บน้ำไว้ใช้ในการเกษตรเพิ่มมากขึ้น	กว้าง 20 ม. ยาว 30 ม. ลึก 2 ม	500,000 งบ อบต.	500,000 งบ อบต.	500,000 งบ อบต.	500,000 งบ อบต.	500,000 งบ อบต.	ขุดลอกสระ จำนวน 1 สระ	เกษตรกรมีน้ำใช้ทำการ เกษตรอย่างเพียงพอและทั่วถึง	กองช่าง
27	โครงการขุดลอกสระน้ำ หมู่ 6 บ้านโค้งสวอง สระนายแดง วงษ์มั่น	เพื่อมีพื้นที่กักเก็บน้ำไว้ใช้ในการเกษตรเพิ่มมากขึ้น	กว้าง 30 ม. ยาว 30 ม. ลึก 2 ม	500,000 งบ อบต.	500,000 งบ อบต.	500,000 งบ อบต.	500,000 งบ อบต.	500,000 งบ อบต.	ขุดลอกสระ จำนวน 1 สระ	เกษตรกรมีน้ำใช้ทำการ เกษตรอย่างเพียงพอและทั่วถึง	กองช่าง

แบบ ผ. 02/1

ก. ยุทธศาสตร์จังหวัดที่ 1 สร้างการเติบโตทางเศรษฐกิจด้วยแนวทางการพัฒนาแบบเมืองสวรรค์

ข. ยุทธศาสตร์การพัฒนาขององค์กรปกครองส่วนท้องถิ่นในเขตจังหวัดนครสวรรค์ ยุทธศาสตร์ที่ 1 พัฒนาแหล่งน้ำ และบริหารจัดการน้ำอย่างยั่งยืน

1. ยุทธศาสตร์ที่ 1 พัฒนาแหล่งน้ำ และบริหารจัดการน้ำอย่างยั่งยืน กลยุทธ์ ส่งเสริมและพัฒนาแหล่งน้ำเพื่อการเกษตร

1.1 แผนงาน การเกษตร

ที่	โครงการ	วัตถุประสงค์	เป้าหมาย (ผลผลิตของโครงการ)	งบประมาณ					ตัวชี้วัด (KPI)	ผลที่คาดว่าจะได้รับ	หน่วยงานรับผิดชอบหลัก
				2566 (บาท)	2567 (บาท)	2568 (บาท)	2569 (บาท)	2570 (บาท)			
	<u>โครงการก่อสร้าง/ปรับปรุง/บำรุงรักษา ประเภทขุดลอกคลอง/สระน้ำ</u>										
24	โครงการขุดลอกคลอง หมู่ 2 บ้านไร่ประชาสวรรค์ จากตะคร้อถึง ต.โพธิ์ประสาท	เพื่อมีพื้นที่กักเก็บน้ำไว้ใช้ในการเกษตรเพิ่มมากขึ้น	กว้าง 20 ม. ยาว 30 ม. ลึก 2 ม	500,000 งบ อบต.	500,000 งบ อบต.	500,000 งบ อบต.	500,000 งบ อบต.	500,000 งบ อบต.	ขุดลอกคลอง จำนวน 1 สาย	เกษตรกรมีน้ำใช้ทำการ เกษตรอย่างเพียงพอและทั่วถึง	กองช่าง
25	โครงการขุดลอกสระหลวง หมู่ 4 บ้านตะเคียนทอง	เพื่อมีพื้นที่กักเก็บน้ำไว้ใช้ในการเกษตรเพิ่มมากขึ้น	กว้าง 25 ม. ยาว 30 ม. ลึก 2 ม	500,000 งบ อบต.	500,000 งบ อบต.	500,000 งบ อบต.	500,000 งบ อบต.	500,000 งบ อบต.	ขุดลอกสระหลวง จำนวน 1 สระ	เกษตรกรมีน้ำใช้ทำการ เกษตรอย่างเพียงพอและทั่วถึง	กองช่าง
26	โครงการขุดลอกสระสาธารณะ หมู่ 4 บ้านตะเคียนทอง	เพื่อมีพื้นที่กักเก็บน้ำไว้ใช้ในการเกษตรเพิ่มมากขึ้น	กว้าง 20 ม. ยาว 30 ม. ลึก 2 ม	500,000 งบ อบต.	500,000 งบ อบต.	500,000 งบ อบต.	500,000 งบ อบต.	500,000 งบ อบต.	ขุดลอกสระ จำนวน 1 สระ	เกษตรกรมีน้ำใช้ทำการ เกษตรอย่างเพียงพอและทั่วถึง	กองช่าง
27	โครงการขุดลอกสระน้ำ หมู่ 6 บ้านโค้งสวอง สระนายแดง วงษ์มั่น	เพื่อมีพื้นที่กักเก็บน้ำไว้ใช้ในการเกษตรเพิ่มมากขึ้น	กว้าง 30 ม. ยาว 30 ม. ลึก 2 ม	500,000 งบ อบต.	500,000 งบ อบต.	500,000 งบ อบต.	500,000 งบ อบต.	500,000 งบ อบต.	ขุดลอกสระ จำนวน 1 สระ	เกษตรกรมีน้ำใช้ทำการ เกษตรอย่างเพียงพอและทั่วถึง	กองช่าง
28	โครงการขุดลอกสระน้ำ หมู่ 6 บ้านโค้งสวอง สระนายเงิน หญ้าผา	เพื่อมีพื้นที่กักเก็บน้ำไว้ใช้ในการเกษตรเพิ่มมากขึ้น	กว้าง 30 ม. ยาว 30 ม. ลึก 2 ม	500,000 งบ อบต.	500,000 งบ อบต.	500,000 งบ อบต.	500,000 งบ อบต.	500,000 งบ อบต.	ขุดลอกสระ จำนวน 1 สระ	เกษตรกรมีน้ำใช้ทำการ เกษตรอย่างเพียงพอและทั่วถึง	กองช่าง
29	โครงการขุตลอกคลอง หมู่ 6 บ้านโค้งสวอง กลุ่มบ้านนางหวาน	เพื่อมีพื้นที่กักเก็บน้ำไว้ใช้ในการเกษตรเพิ่มมากขึ้น	กว้าง 20 ม. ยาว 20 ม. ลึก 2 ม	500,000 งบ อบต.	500,000 งบ อบต.	500,000 งบ อบต.	500,000 งบ อบต.	500,000 งบ อบต.	ขุดลอกคลอง จำนวน 1 สาย	เกษตรกรมีน้ำใช้ทำการ เกษตรอย่างเพียงพอและทั่วถึง	กองช่าง
30	โครงการขุดลอกคลอง หมู่ 6 บ้านโค้งสวอง กลุ่มบ้านนายเรียง	เพื่อมีพื้นที่กักเก็บน้ำไว้ใช้ในการเกษตรเพิ่มมากขึ้น	กว้าง 30 ม. ยาว 20 ม. ลึก 2 ม	500,000 งบ อบต.	500,000 งบ อบต.	500,000 งบ อบต.	500,000 งบ อบต.	500,000 งบ อบต.	ขุดลอกคลอง จำนวน 1 สาย	เกษตรกรมีน้ำใช้ทำการ เกษตรอย่างเพียงพอและทั่วถึง	กองช่าง

แบบ ผ. 02/1

ก. ยุทธศาสตร์จังหวัดที่ 1 สร้างการเติบโตทางเศรษฐกิจด้วยแนวทางการพัฒนาแบบเมืองสวรรค์

ข. ยุทธศาสตร์การพัฒนาขององค์กรปกครองส่วนท้องถิ่นในเขตจังหวัดนครสวรรค์ ยุทธศาสตร์ที่ 1 พัฒนาแหล่งน้ำ และบริหารจัดการน้ำอย่างยั่งยืน

1. ยุทธศาสตร์ที่ 1 พัฒนาแหล่งน้ำ และบริหารจัดการน้ำอย่างยั่งยืน กลยุทธ์ ส่งเสริมและพัฒนาแหล่งน้ำเพื่อการเกษตร

1.1 แผนงานอุตสาหกรรมและการโยธา

ที่	โครงการ	วัตถุประสงค์	เป้าหมาย (ผลผลิตของโครงการ)	งบประมาณ					ตัวชี้วัด (KPI)	ผลที่คาดว่าจะได้รับ	หน่วยงานรับผิดชอบหลัก
				2566 (บาท)	2567 (บาท)	2568 (บาท)	2569 (บาท)	2570 (บาท)			
	<u>โครงการก่อสร้าง/ปรับปรุง/บำรุงรักษา ประเภทขุดลอกคลอง/สระน้ำ</u>										
31	โครงการขุดลอกสระน้ำหมู่ 7 บ้านหนองปลาย	เพื่อมีพื้นที่กักเก็บน้ำไว้ใช้ในการเกษตรเพิ่มมากขึ้น	กว้าง 20 ม. ยาว 40 ม. ลึก 2 ม	500,000 งบ อบต.	500,000 งบ อบต.	500,000 งบ อบต.	500,000 งบ อบต.	500,000 งบ อบต.	ขุดลอกสระ จำนวน 1 สระ	เกษตรกรมีน้ำใช้ทำการ เกษตรอย่างเพียงพอและทั่วถึง	กองช่าง
32	โครงการขุดลอกลำห้วยพุชงโค หมู่.9 บ้านคีรีล้อม	เพื่อมีพื้นที่กักเก็บน้ำไว้ใช้ในการเกษตรเพิ่มมากขึ้น	กว้าง 3 ม. ยาว 1,000 ม.	800,000 งบ อบต.	800,000 งบ อบต.	800,000 งบ อบต.	800,000 งบ อบต.	800,000 งบ อบต.	ขุดลอลำห้วย จำนวน 1 สาย	เกษตรกรมีน้ำใช้ทำการ เกษตรอย่างเพียงพอและทั่วถึง	กองช่าง
33	โครงการขุดลอกคลองพร้อมว่างท่อ หมู่ 10 บ้านผาลาด จากเขาผาลาด ถึงถนนสาย 11 บ้านหนองขว้าว ต.หนองหลวง	เพื่อมีพื้นที่กักเก็บน้ำไว้ใช้ในการเกษตรเพิ่มมากขึ้น	กว้าง 4.5 ม. ยาว 2,500 ม.	9,000,000 งบ อบต.	9,000,000 งบ อบต.	9,000,000 งบ อบต.	9,000,000 งบ อบต.	9,000,000 งบ อบต.	ขุดลอกคลอง จำนวน 1 สาย	เกษตรกรมีน้ำใช้ทำการ เกษตรอย่างเพียงพอและทั่วถึง	กองช่าง
34	โครงการขุดลอกสระสาธารณะ หมู่ 10 บ้านผาลาด	เพื่อมีพื้นที่กักเก็บน้ำไว้ใช้ในการเกษตรเพิ่มมากขึ้น	กว้าง 4.5 ม. ยาว 1,500 ม.	5,000,000 งบ อบต.	5,000,000 งบ อบต.	5,000,000 งบ อบต.	5,000,000 งบ อบต.	5,000,000 งบ อบต.	ขุดลอกสระ จำนวน 1 สระ	เกษตรกรมีน้ำใช้ทำการ เกษตรอย่างเพียงพอและทั่วถึง	กองช่าง
35	โครงการขุดสระสาธารณะ หมู่ 11 บ้านแถลงพันธ์ บริเวณวัดเขาแรดน้อย (ที่สาธารณะ)	เพื่อมีพื้นที่กักเก็บน้ำไว้ใช้ในการเกษตรเพิ่มมากขึ้น	กว้าง 55 ม. ยาว 80ม. ลึก 3 ม.	1,000,000 งบ อบต.	1,000,000 งบ อบต.	1,000,000 งบ อบต.	1,000,000 งบ อบต.	1,000,000 งบ อบต.	ขุดลอกสระ จำนวน 1 สระ	เกษตรกรมีน้ำใช้ทำการ เกษตรอย่างเพียงพอและทั่วถึง	กองช่าง
36	โครงการขุดลอกสระน้ำสาธารณะ หมู่ 12 บ้านหนองต้น จำนวน 3 แห่ง	เพื่อมีพื้นที่กักเก็บน้ำไว้ใช้ในการเกษตรเพิ่มมากขึ้น	กว้าง 25 ม. ยาว 40ม. ลึก 2 ม.	500,000 งบ อบต.	500,000 งบ อบต.	500,000 งบ อบต.	500,000 งบ อบต.	500,000 งบ อบต.	ขุดลอกสระ จำนวน 1 สระ	เกษตรกรมีน้ำใช้ทำการ เกษตรอย่างเพียงพอและทั่วถึง	กองช่าง

แบบ ผ. 02/1

ก. ยุทธศาสตร์จังหวัดที่ 1 สร้างการเติบโตทางเศรษฐกิจด้วยแนวทางการพัฒนาแบบเมืองสวรรค์

ข. ยุทธศาสตร์การพัฒนาขององค์กรปกครองส่วนท้องถิ่นในเขตจังหวัดนครสวรรค์ ยุทธศาสตร์ที่ 1 พัฒนาแหล่งน้ำ และบริหารจัดการน้ำอย่างยั่งยืน

1. ยุทธศาสตร์ที่ 1 พัฒนาแหล่งน้ำ และบริหารจัดการน้ำอย่างยั่งยืน กลยุทธ์ ส่งเสริมและพัฒนาแหล่งน้ำเพื่อการเกษตร

1.1 แผนงานอุตสาหกรรมและการโยธา

ที่	โครงการ	วัตถุประสงค์	เป้าหมาย (ผลผลิตของโครงการ)	งบประมาณ					ตัวชี้วัด (KPI)	ผลที่คาดว่าจะได้รับ	หน่วยงานรับผิดชอบหลัก
				2566 (บาท)	2567 (บาท)	2568 (บาท)	2569 (บาท)	2570 (บาท)			
	<u>โครงการก่อสร้าง/ปรับปรุง/บำรุงรักษา ประเภทขุดลอกคลอง/สระน้ำ</u>										
37	โครงการขุดลอกคลอง หมู่ 12บ้านหนองต้น เริ่มจากท่อเดิม ถึงห้วยบ้านนายเงิน หญ้าผา	เพื่อมีพื้นที่กักเก็บน้ำไว้ใช้ในการเกษตรเพิ่มมากขึ้น	กว้าง 6 ม. ยาว 1,900 ม.	500,000 งบ อบต.	500,000 งบ อบต.	500,000 งบ อบต.	500,000 งบ อบต.	500,000 งบ อบต.	ขุดลอกคลอง จำนวน 1 สระ	เกษตรกรมีน้ำใช้ทำการ เกษตรอย่างเพียงพอและทั่วถึง	กองช่าง
	<u>โครงการก่อสร้าง/ปรับปรุง/บำรุงรักษา ประเภทวางท่อระบายน้ำ</u>										
38	โครงการวางท่อระบาย หมู่. 8 บ้านหนองยอ สายหลังฝายบ้าน นายเฉิลม เพียรจตุรัส	เพื่อมีพื้นที่กักเก็บน้ำไว้ใช้ในการเกษตรเพิ่มมากขึ้น	วางท่อขนาด 0.8 จำนวน 20 ท่อน	500,000 งบ อบต.	500,000 งบ อบต.	500,000 งบ อบต.	500,000 งบ อบต.	500,000 งบ อบต.	วางท่อ จำนวน 20 ท่อน	เกษตรกรมีน้ำใช้ทำการ เกษตรอย่างเพียงพอและทั่วถึง	กองช่าง

แบบ ผ. 02/1

ก. ยุทธศาสตร์จังหวัดที่ 1 สร้างการเติบโตทางเศรษฐกิจด้วยแนวทางการพัฒนาแบบเมืองสวรรค์

ข. ยุทธศาสตร์การพัฒนาขององค์กรปกครองส่วนท้องถิ่นในเขตจังหวัดนครสวรรค์ ยุทธศาสตร์ที่ 2 พัฒนาโครงสร้างพื้นฐานที่มีคุณภาพ

1. ยุทธศาสตร์ที่ 2 พัฒนาโครงสร้างพื้นฐานที่มีคุณภาพ กลยุทธ์ พัฒนาโครงสร้างพื้นฐาน

1.1 แผนงานอุตสาหกรรมและการโยธา

ที่	โครงการ	วัตถุประสงค์	เป้าหมาย (ผลผลิตของโครงการ)	งบประมาณ					ตัวชี้วัด (KPI)	ผลที่คาดว่าจะได้รับ	หน่วยงานรับผิดชอบหลัก
				2566 (บาท)	2567 (บาท)	2568 (บาท)	2569 (บาท)	2570 (บาท)			
	<u>โครงการก่อสร้าง/ปรับปรุง/บำรุงรักษา ประเภทถนนคอนกรีตเสริมเหล็ก</u>										
1	โครงการก่อสร้างถนนคอนกรีตเสริมเหล็ก หมู่ 1 บ้านบ่อไทยสามัคคี เริ่มจากสามแยกวัดบ่อไทยสามัคคีไป หมู่10 บ้านหนองตะโก ต.ตะคร้อ	เพื่อให้ประชาชนในพื้นที่มีเส้นทางคมนาคมที่สะดวกและมีเส้นทางการลำเลียงผลผลิตทางการเกษตรที่สะดวก	กว้าง 8 ม. ยาว 2,500 ม. หนา 0.15 ม. ตามแบบมาตรฐานงานทาง	6,600,000 งบ อบต.	6,600,000 งบ อบต.	6,600,000 งบ อบต.	6,600,000 งบ อบต.	6,600,000 งบ อบต.	ระยะทางที่ก่อสร้าง/ปรับปรุง/บำรุงรักษา คสล. 2,500 ม.	ประชาชนมีเส้นทางลำเลียงผลผลิตทางการเกษตรสะดวกขึ้น	กองช่าง
2	โครงการก่อสร้างถนนคอนกรีตเสริมเหล็ก หมู่ 1 บ้านบ่อไทยสามัคคี เริ่มจากสามแยกบ้านหนองต้นถึงหมู่ 3 บ้านไร่เกษตรสวรรค์	เพื่อให้ประชาชนในพื้นที่มีเส้นทางคมนาคมที่สะดวกและมีเส้นทางการลำเลียงผลผลิตทางการเกษตรที่สะดวก	กว้าง 6 ม. ยาว 1,000 ม. หนา 0.15 ม. ตามแบบมาตรฐานงานทาง	3,400,000 งบ อบต.	3,400,000 งบ อบต.	3,400,000 งบ อบต.	3,400,000 งบ อบต.	3,400,000 งบ อบต.	ระยะทางที่ก่อสร้าง/ปรับปรุง/บำรุงรักษา คสล. 1,000 ม.	ประชาชนมีเส้นทางลำเลียงผลผลิตทางการเกษตรสะดวกขึ้น	กองช่าง
3	โครงการก่อสร้างถนนคอนกรีตเสริมเหล็ก หมู่ 1 บ้านบ่อไทยสามัคคี เริ่มจากบ้านนายแช่ม อินทร์บาง ถึงสายบ้านนายเสถียน โตไธสง	เพื่อให้ประชาชนในพื้นที่มีเส้นทางคมนาคมที่สะดวกและมีเส้นทางการลำเลียงผลผลิตทางการเกษตรที่สะดวก	กว้าง 3 ม. ยาว 500 ม. หนา 0.15 ม. ตามแบบมาตรฐานงานทาง	850,000 งบ อบต.	850,000 งบ อบต.	850,000 งบ อบต.	850,000 งบ อบต.	850,000 งบ อบต.	ระยะทางที่ก่อสร้าง/ปรับปรุง/บำรุงรักษา คสล. 500 ม.	ประชาชนมีเส้นทางลำเลียงผลผลิตทางการเกษตรสะดวกขึ้น	กองช่าง
4	โครงการก่อสร้างถนนคอนกรีตเสริมเหล็ก หมู่ 1 บ้านบ่อไทยสามัคคี เริ่มจากสามแยกบ้าน อบต. ทองหล่อ ถึง หมู่ 2 บ้านไร่ประชาสรรค์	เพื่อให้ประชาชนในพื้นที่มีเส้นทางคมนาคมที่สะดวกและมีเส้นทางการลำเลียงผลผลิตทางการเกษตรที่สะดวก	กว้าง 6 ม. ยาว 350 ม. หนา 0.15 ม. ตามแบบมาตรฐานงานทาง	700,000 งบ อบต.	700,000 งบ อบต.	700,000 งบ อบต.	700,000 งบ อบต.	700,000 งบ อบต.	ระยะทางที่ก่อสร้าง/ปรับปรุง/บำรุงรักษา คสล. 350 ม.	ประชาชนมีเส้นทางลำเลียงผลผลิตทางการเกษตรสะดวกขึ้น	กองช่าง

แบบ ผ. 02/1

ก. ยุทธศาสตร์จังหวัดที่ 1 สร้างการเติบโตทางเศรษฐกิจด้วยแนวทางการพัฒนาแบบเมืองสวรรค์

ข. ยุทธศาสตร์การพัฒนาขององค์กรปกครองส่วนท้องถิ่นในเขตจังหวัดนครสวรรค์ ยุทธศาสตร์ที่ 2 พัฒนาโครงสร้างพื้นฐานที่มีคุณภาพ

1. ยุทธศาสตร์ที่ 2 พัฒนาโครงสร้างพื้นฐานที่มีคุณภาพ กลยุทธ์ พัฒนาโครงสร้างพื้นฐาน

1.1 แผนงานอุตสาหกรรมและการโยธา

ที่	โครงการ	วัตถุประสงค์	เป้าหมาย (ผลผลิตของโครงการ)	งบประมาณ					ตัวชี้วัด (KPI)	ผลที่คาดว่าจะได้รับ	หน่วยงานรับผิดชอบหลัก
				2566 (บาท)	2567 (บาท)	2568 (บาท)	2569 (บาท)	2570 (บาท)			
	<u>โครงการก่อสร้าง/ปรับปรุง/บำรุงรักษา ประเภทถนนคอนกรีตเสริมเหล็ก</u>										
5	โครงการก่อสร้างถนนหินดอนกรีดเสริมเหล็ก หมู่ 1 บ้านบ่อไทยสามัคคี เริ่มจากซอยบ้านนายไข่ มั่นทุก ถึงหนองอีเส้า	เพื่อให้ประชาชนในพื้นที่มีเส้นทางคมนาคมที่สะดวกและมีเส้นทางการลำเลียงผลผลิตทางการเกษตรที่สะดวก	กว้าง 6 ม. ยาว 1,000 ม. หนา 0.15 ม. ตามแบบมาตรฐานงานทาง	3,400,000 งบ อบต.	3,400,000 งบ อบต.	3,400,000 งบ อบต.	3,400,000 งบ อบต.	3,400,000 งบ อบต.	ระยะทางที่ก่อสร้าง/ปรับปรุง/บำรุงรักษา คสล. 1,000ม.	ประชาชนมีเส้นทางลำเลียงผลผลิตทางการเกษตรสะดวกขึ้น	กองช่าง
6	โครงการก่อสร้างถนนคอนกรีตเสริมเหล็ก หมู่ 1 บ้านบ่อไทยสามัคคี เริ่มจากบ้าน นายดิเรก สมเพียร ถึง หมู่ 2 บ้านไร่ประชาสรรค์	เพื่อให้ประชาชนในพื้นที่มีเส้นทางคมนาคมที่สะดวกและมีเส้นทางการลำเลียงผลผลิตทางการเกษตรที่สะดวก	กว้าง 3 ม. ยาว 250 ม. หนา 0.15 ม. ตามแบบมาตรฐานงานทาง	422,000 งบ อบต.	422,000 งบ อบต.	422,000 งบ อบต.	422,000 งบ อบต.	422,000 งบ อบต.	ระยะทางที่ก่อสร้าง/ปรับปรุง/บำรุงรักษา คสล. 250 ม.	ประชาชนมีเส้นทางลำเลียงผลผลิตทางการเกษตรสะดวกขึ้น	กองช่าง
7	โครงการก่อสร้างถนนคอนกรีตเสริมเหล็ก หมู่ 4 บ้านตะเคียนทอง เริ่มจากสามแยกบ้าน นายขวัญ บุญพะแนง ถึงบ้าน นางแสงจันทร์ ไชยหานิด	เพื่อให้ประชาชนในพื้นที่มีเส้นทางคมนาคมที่สะดวกและมีเส้นทางการลำเลียงผลผลิตทางการเกษตรที่สะดวก	กว้าง 4 ม. ยาว 380 ม. หนา 0.15 ม. ตามแบบมาตรฐานงานทาง	855,000 งบ อบต.	855,000 งบ อบต.	855,000 งบ อบต.	855,000 งบ อบต.	855,000 งบ อบต.	ระยะทางที่ก่อสร้าง/ปรับปรุง/บำรุงรักษา คสล. 380 ม.	ประชาชนมีเส้นทางลำเลียงผลผลิตทางการเกษตรสะดวกขึ้น	กองช่าง
8	โครงการก่อสร้างถนนคอนกรีตเสริมเหล็ก หมู่ 4 บ้านตะเคียนทอง เริ่มจากบ้านนายสุชาติ เอี่ยมผ่อง ถึง บ้านนายประนอม บุญพะแนง	เพื่อให้ประชาชนในพื้นที่มีเส้นทางคมนาคมที่สะดวกและมีเส้นทางการลำเลียงผลผลิตทางการเกษตรที่สะดวก	กว้าง 3 ม. ยาว 80 ม. หนา 0.15 ม. ตามแบบ มาตรฐานงานทาง	135,000 งบ อบต.	135,000 งบ อบต.	135,000 งบ อบต.	135,000 งบ อบต.	135,000 งบ อบต.	ระยะทางที่ก่อสร้าง/ปรับปรุง/บำรุงรักษา คสล. 80 ม.	ประชาชนมีเส้นทางลำเลียงผลผลิตทางการเกษตรสะดวกขึ้น	กองช่าง

แบบ ผ. 02/1

ก. ยุทธศาสตร์จังหวัดที่ 1 สร้างการเติบโตทางเศรษฐกิจด้วยแนวทางการพัฒนาแบบเมืองสวรรค์

ข. ยุทธศาสตร์การพัฒนาขององค์กรปกครองส่วนท้องถิ่นในเขตจังหวัดนครสวรรค์ ยุทธศาสตร์ที่ 2 พัฒนาโครงสร้างพื้นฐานที่มีคุณภาพ

1. ยุทธศาสตร์ที่ 2 พัฒนาโครงสร้างพื้นฐานที่มีคุณภาพ กลยุทธ์ พัฒนาโครงสร้างพื้นฐาน

1.1 แผนงานอุตสาหกรรมและการโยธา

ที่	โครงการ	วัตถุประสงค์	เป้าหมาย (ผลผลิตของโครงการ)	งบประมาณ					ตัวชี้วัด (KPI)	ผลที่คาดว่าจะได้รับ	หน่วยงานรับผิดชอบหลัก
				2566 (บาท)	2567 (บาท)	2568 (บาท)	2569 (บาท)	2570 (บาท)			
	<u>โครงการก่อสร้าง/ปรับปรุง/บำรุงรักษา ประเภทถนนคอนกรีตเสริมเหล็ก</u>										
9	โครงการก่อสร้างถนนคอนกรีตเสริมเหล็ก หมู่ 4 บ้านตะเคียนทอง เริ่มจากซอยบ้าน น.ส.หยุด มงสกุล ถึงบ้านนายบุญยัง โตสุข	เพื่อให้ประชาชนในพื้นที่มีเส้นทางคมนาคมที่สะดวกและมีเส้นทางการลำเลียงผลผลิตทางการเกษตรที่สะดวก	กว้าง 3 ม. ยาว 180 ม. หนา 0.15 ม. ตามแบบมาตรฐานงานทาง	304,000 งบ อบต.	304,000 งบ อบต.	304,000 งบ อบต.	304,000 งบ อบต.	304,000 งบ อบต.	ระยะทางที่ก่อสร้าง/ปรับปรุง/บำรุงรักษา คสล. 180 ม.	ประชาชนมีเส้นทางลำเลียงผลผลิตทางการเกษตรสะดวกขึ้น	กองช่าง
10	โครงการก่อสร้างถนนคอนกรีตเสริมเหล็ก หมู่ 4 บ้านตะเคียนทอง เริ่มจากซอยบ้านนายจำนงค์ ทองรัก ถึงบ้านนายเทิ้ม ทองรัก	เพื่อให้ประชาชนในพื้นที่มีเส้นทางคมนาคมที่สะดวกและมีเส้นทางการลำเลียงผลผลิตทางการเกษตรที่สะดวก	กว้าง 4 ม. ยาว 200 ม. หนา 0.15 ม. ตามแบบมาตรฐานงานทาง	450,000 งบ อบต.	450,000 งบ อบต.	450,000 งบ อบต.	450,000 งบ อบต.	450,000 งบ อบต.	ระยะทางที่ก่อสร้าง/ปรับปรุง/บำรุงรักษา คสล. 200 ม.	ประชาชนมีเส้นทางลำเลียงผลผลิตทางการเกษตรสะดวกขึ้น	กองช่าง
11	โครงการก่อสร้างถนนคอนกรีตเสริมเหล็ก หมู่ 4 บ้านตะเคียนทอง เริ่มจากซอยบ้านครูธเนศ ใหญ่มาก ถึงบ้านนางเชื้อน ศรีทอง	เพื่อให้ประชาชนในพื้นที่มีเส้นทางคมนาคมที่สะดวกและมีเส้นทางการลำเลียงผลผลิตทางการเกษตรที่สะดวก	กว้าง 4 ม. ยาว 250 ม. หนา 0.15 ม. ตามแบบมาตรฐานงานทาง	563,000 งบ อบต.	563,000 งบ อบต.	563,000 งบ อบต.	563,000 งบ อบต.	563,000 งบ อบต.	ระยะทางที่ก่อสร้าง/ปรับปรุง/บำรุงรักษา คสล. 250 ม.	ประชาชนมีเส้นทางลำเลียงผลผลิตทางการเกษตรสะดวกขึ้น	กองช่าง
12	โครงการก่อสร้างถนนคอนกรีตเสริมเหล็ก หมู่ 5 บ้านโพธิ์ประสาท เริ่มจากเมรุ ถึงบ้านนายจรูญ เอี่ยมโต	เพื่อให้ประชาชนในพื้นที่มีเส้นทางคมนาคมที่สะดวกและมีเส้นทางการลำเลียงผลผลิตทางการเกษตรที่สะดวก	กว้าง 6 ม. ยาว 200 ม. หนา 0.15 ม. ตามแบบมาตรฐานงานทาง	8,557,000 งบ อบต.	8,557,000 งบ อบต.	8,557,000 งบ อบต.	8,557,000 งบ อบต.	8,557,000 งบ อบต.	ระยะทางที่ก่อสร้าง/ปรับปรุง/บำรุงรักษา คสล. 200 ม.	ประชาชนมีเส้นทางลำเลียงผลผลิตทางการเกษตรสะดวกขึ้น	กองช่าง

แบบ ผ. 02/1

ก. ยุทธศาสตร์จังหวัดที่ 1 สร้างการเติบโตทางเศรษฐกิจด้วยแนวทางการพัฒนาแบบเมืองสวรรค์

ข. ยุทธศาสตร์การพัฒนาขององค์กรปกครองส่วนท้องถิ่นในเขตจังหวัดนครสวรรค์ ยุทธศาสตร์ที่ 2 พัฒนาโครงสร้างพื้นฐานที่มีคุณภาพ

1. ยุทธศาสตร์ที่ 2 พัฒนาโครงสร้างพื้นฐานที่มีคุณภาพ กลยุทธ์ พัฒนาโครงสร้างพื้นฐาน

1.1 แผนงานอุตสาหกรรมและการโยธา

ที่	โครงการ	วัตถุประสงค์	เป้าหมาย (ผลผลิตของโครงการ)	งบประมาณ					ตัวชี้วัด (KPI)	ผลที่คาดว่าจะได้รับ	หน่วยงานรับผิดชอบหลัก
				2566 (บาท)	2567 (บาท)	2568 (บาท)	2569 (บาท)	2570 (บาท)			
	<u>โครงการก่อสร้าง/ปรับปรุง/บำรุงรักษา ประเภทถนนคอนกรีตเสริมเหล็ก</u>										
13	โครงการก่อสร้างถนนคอนกรีตเสริมเหล็ก หมู่ 5 บ้านโพธิ์ประสาท ซอย 1 เริ่มจากป้ายซอย ถึงบ้านนายสมนึก ม่วงยา	เพื่อให้ประชาชนในพื้นที่มีเส้นทางคมนาคมที่สะดวกและมีเส้นทางการลำเลียงผลผลิตทางการเกษตรที่สะดวก	กว้าง 4 ม. ยาว 124 ม. หนา 0.15 ม. ตามแบบมาตรฐานงานทาง	279,000 งบ อบต.	279,000 งบ อบต.	279,000 งบ อบต.	279,000 งบ อบต.	279,000 งบ อบต.	ระยะทางที่ก่อสร้าง/ปรับปรุง/บำรุงรักษา คสล. 124 ม.	ประชาชนมีเส้นทางลำเลียงผลผลิตทางการเกษตรสะดวกขึ้น	กองช่าง
14	โครงการก่อสร้างถนนคอนกรีตเสริมเหล็ก หมู่ 5 บ้านโพธิ์ประสาท ซอย 2 เริ่มจากบ้านพักครู ถึงบ้านนางลำไย สอนทรัพย์	เพื่อให้ประชาชนในพื้นที่มีเส้นทางคมนาคมที่สะดวกและมีเส้นทางการลำเลียงผลผลิตทางการเกษตรที่สะดวก	กว้าง 4 ม. ยาว 345 ม. หนา 0.15 ม. ตามแบบมาตรฐานงานทาง	776,000 งบ อบต.	776,000 งบ อบต.	776,000 งบ อบต.	776,000 งบ อบต.	776,000 งบ อบต.	ระยะทางที่ก่อสร้าง/ปรับปรุง/บำรุงรักษา คสล. 345 ม.	ประชาชนมีเส้นทางลำเลียงผลผลิตทางการเกษตรสะดวกขึ้น	กองช่าง
15	โครงการก่อสร้างถนนคอนกรีตเสริมเหล็ก หมู่ 5 บ้านโพธิ์ประสาท ซอย 3 เริ่มจากป้ายซอย 3 ถึงบ้านนางมาลัย เอี่ยมโต	เพื่อให้ประชาชนในพื้นที่มีเส้นทางคมนาคมที่สะดวกและมีเส้นทางการลำเลียงผลผลิตทางการเกษตรที่สะดวก	กว้าง 4 ม. ยาว 234 ม. หนา 0.15 ม. ตามแบบมาตรฐานงานทาง	526,000 งบ อบต.	526,000 งบ อบต.	526,000 งบ อบต.	526,000 งบ อบต.	526,000 งบ อบต.	ระยะทางที่ก่อสร้าง/ปรับปรุง/บำรุงรักษา คสล. 234 ม.	ประชาชนมีเส้นทางลำเลียงผลผลิตทางการเกษตรสะดวกขึ้น	กองช่าง
16	โครงการก่อสร้างถนนคอนกรีตเสริมเหล็ก หมู่ 5 บ้านโพธิ์ประสาท ซอย 4 เริ่มจากป้ายซอย 4 ถึงบ้านนายศักดา ริน สอน	เพื่อให้ประชาชนในพื้นที่มีเส้นทางคมนาคมที่สะดวกและมีเส้นทางการลำเลียงผลผลิตทางการเกษตรที่สะดวก	กว้าง 4 ม. ยาว 213 ม. หนา 0.15 ม. ตามแบบมาตรฐานงานทาง	479,000 งบ อบต.	479,000 งบ อบต.	479,000 งบ อบต.	479,000 งบ อบต.	479,000 งบ อบต.	ระยะทางที่ก่อสร้าง/ปรับปรุง/บำรุงรักษา คสล. 213 ม.	ประชาชนมีเส้นทางลำเลียงผลผลิตทางการเกษตรสะดวกขึ้น	กองช่าง

แบบ ผ. 02/1

ก. ยุทธศาสตร์จังหวัดที่ 1 สร้างการเติบโตทางเศรษฐกิจด้วยแนวทางการพัฒนาแบบเมืองสวรรค์

ข. ยุทธศาสตร์การพัฒนาขององค์กรปกครองส่วนท้องถิ่นในเขตจังหวัดนครสวรรค์ ยุทธศาสตร์ที่ 2 พัฒนาโครงสร้างพื้นฐานที่มีคุณภาพ

1. ยุทธศาสตร์ที่ 2 พัฒนาโครงสร้างพื้นฐานที่มีคุณภาพ กลยุทธ์ พัฒนาโครงสร้างพื้นฐาน

1.1 แผนงานอุตสาหกรรมและการโยธา

ที่	โครงการ	วัตถุประสงค์	เป้าหมาย (ผลผลิตของโครงการ)	งบประมาณ					ตัวชี้วัด (KPI)	ผลที่คาดว่าจะได้รับ	หน่วยงานรับผิดชอบหลัก
				2566 (บาท)	2567 (บาท)	2568 (บาท)	2569 (บาท)	2570 (บาท)			
	<u>โครงการก่อสร้าง/ปรับปรุง/บำรุงรักษา ประเภทถนนคอนกรีตเสริมเหล็ก</u>										
	โครงการก่อสร้างถนนคอนกรีตเสริมเหล็ก หมู่ 5 บ้านโพธิ์ประสาท ซอย 5 เริ่มจากบ้านนางชวัง ทิ่มคำ ถึงบ้านนางเชือน แซ่ตั้ง	เพื่อให้ประชาชนในพื้นที่มีเส้นทางคมนาคมที่สะดวกและมีเส้นทางการลำเลียงผลผลิตทางการเกษตรที่สะดวก	กว้าง 4 ม. ยาว 45 ม. หนา 0.15 ม. ตามแบบมาตรฐานงานทาง	101,000 งบ อบต.	101,000 งบ อบต.	101,000 งบ อบต.	101,000 งบ อบต.	101,000 งบ อบต.	ระยะทางที่ก่อสร้าง/ปรับปรุง/บำรุงรักษา คสล. 45 ม.	ประชาชนมีเส้นทางลำเลียงผลผลิตทางการเกษตรสะดวกขึ้น	กองช่าง
	โครงการก่อสร้างถนนคอนกรีตเสริมเหล็ก หมู่ 5 บ้านโพธิ์ประสาท ซอย 6 เริ่มจากบ้านนายมานพ สุขแจ่ม ถึงบ้านนางม่วย เจียมจิตร์	เพื่อให้ประชาชนในพื้นที่มีเส้นทางคมนาคมที่สะดวกและมีเส้นทางการลำเลียงผลผลิตทางการเกษตรที่สะดวก	กว้าง 4 ม. ยาว 102 ม. หนา 0.15 ม. ตามแบบมาตรฐานงานทาง	229,000 งบ อบต.	229,000 งบ อบต.	229,000 งบ อบต.	229,000 งบ อบต.	229,000 งบ อบต.	ระยะทางที่ก่อสร้าง/ปรับปรุง/บำรุงรักษา คสล. 102 ม.	ประชาชนมีเส้นทางลำเลียงผลผลิตทางการเกษตรสะดวกขึ้น	กองช่าง
	โครงการก่อสร้างถนนคอนกรีตเสริมเหล็ก หมู่ 5 บ้านโพธิ์ประสาท ซอย 7 เริ่มจากป่ายซอย 7 ถึงบ้านนางสุรีรัตน์ อ่ำผ่อง	เพื่อให้ประชาชนในพื้นที่มีเส้นทางคมนาคมที่สะดวกและมีเส้นทางการลำเลียงผลผลิตทางการเกษตรที่สะดวก	กว้าง 4 ม. ยาว 65 ม. หนา 0.15 ม. ตามแบบมาตรฐานงานทาง	146,000 งบ อบต.	146,000 งบ อบต.	146,000 งบ อบต.	146,000 งบ อบต.	146,000 งบ อบต.	ระยะทางที่ก่อสร้าง/ปรับปรุง/บำรุงรักษา คสล. 65 ม.	ประชาชนมีเส้นทางลำเลียงผลผลิตทางการเกษตรสะดวกขึ้น	กองช่าง
	โครงการก่อสร้างถนนคอนกรีตเสริมเหล็ก หมู่ 5 บ้านโพธิ์ประสาท ซอย 9 เริ่มจากป้ายซอย 9 ถึงบ้านนางกำไร	เพื่อให้ประชาชนในพื้นที่มีเส้นทางคมนาคมที่สะดวกและมีเส้นทางการลำเลียงผลผลิตทางการเกษตรที่สะดวก	กว้าง 4 ม. ยาว 380 ม. หนา 0.15 ม. ตามแบบมาตรฐานงานทาง	855,000 งบ อบต.	855,000 งบ อบต.	855,000 งบ อบต.	855,000 งบ อบต.	855,000 งบ อบต.	ระยะทางที่ก่อสร้าง/ปรับปรุง/บำรุงรักษา คสล. 380 ม.	ประชาชนมีเส้นทางลำเลียงผลผลิตทางการเกษตรสะดวกขึ้น	กองช่าง

แบบ ผ. 02/1

ก. ยุทธศาสตร์จังหวัดที่ 1 สร้างการเติบโตทางเศรษฐกิจด้วยแนวทางการพัฒนาแบบเมืองสวรรค์

ข. ยุทธศาสตร์การพัฒนาขององค์กรปกครองส่วนท้องถิ่นในเขตจังหวัดนครสวรรค์ ยุทธศาสตร์ที่ 2 พัฒนาโครงสร้างพื้นฐานที่มีคุณภาพ

1. ยุทธศาสตร์ที่ 2 พัฒนาโครงสร้างพื้นฐานที่มีคุณภาพ กลยุทธ์ พัฒนาโครงสร้างพื้นฐาน

1.1 แผนงานอุตสาหกรรมและการโยธา

ที่	โครงการ	วัตถุประสงค์	เป้าหมาย (ผลผลิตของโครงการ)	งบประมาณ					ตัวชี้วัด (KPI)	ผลที่คาดว่าจะได้รับ	หน่วยงานรับผิดชอบหลัก
				2566 (บาท)	2567 (บาท)	2568 (บาท)	2569 (บาท)	2570 (บาท)			
	<u>โครงการก่อสร้าง/ปรับปรุง/บำรุงรักษา ประเภทถนนคอนกรีตเสริมเหล็ก</u>										
	โครงการก่อสร้างถนนคอนกรีตเสริมเหล็ก หมู่ 5 บ้านโพธิ์ประสาท ซอย 10 เริ่มจากป้ายซอย 10 ถึงบ้านนางจำเนียร กลิ่นฉ่าง	เพื่อให้ประชาชนในพื้นที่มีเส้นทางคมนาคมที่สะดวกและมีเส้นทางการลำเลียงผลผลิตทางการเกษตรที่สะดวก	กว้าง 4 ม. ยาว 140 ม. หนา 0.15 ม. ตามแบบมาตรฐานงานทาง	315,000 งบ อบต.	315,000 งบ อบต.	315,000 งบ อบต.	315,000 งบ อบต.	315,000 งบ อบต.	ระยะทางที่ก่อสร้าง/ปรับปรุง/บำรุงรักษา คสล. 140 ม.	ประชาชนมีเส้นทางลำเลียงผลผลิตทางการเกษตรสะดวกขึ้น	กองช่าง
	โครงการก่อสร้างถนนคอนกรีตเสริมเหล็ก หมู่ 6 บ้านโค้งสวอง เริ่มจากบ้านนางสนม สมบูรณ์ ถึงสามแยกไร่นางศิริวรรณ ปาเวียง	เพื่อให้ประชาชนในพื้นที่มีเส้นทางคมนาคมที่สะดวกและมีเส้นทางการลำเลียงผลผลิตทางการเกษตรที่สะดวก	กว้าง 5 ม. ยาว 1,800 ม. หนา 0.15 ม. ตามแบบ มาตรฐานงานทาง	5,070,000 งบ อบต.	5,070,000 งบ อบต.	5,070,000 งบ อบต.	5,070,000 งบ อบต.	5,070,000 งบ อบต.	ระยะทางที่ก่อสร้าง/ปรับปรุง/บำรุงรักษา คสล. 1,800 ม.	ประชาชนมีเส้นทางลำเลียงผลผลิตทางการเกษตรสะดวกขึ้น	กองช่าง
	โครงการก่อสร้างถนนคอนกรีตเสริมเหล็ก หมู่ 6 บ้านโค้งสวอง เริ่มจากบ้านนายเงิน หญ้าผา ถึงคอนกรีตเดิม	เพื่อให้ประชาชนในพื้นที่มีเส้นทางคมนาคมที่สะดวกและมีเส้นทางการลำเลียงผลผลิตทางการเกษตรที่สะดวก	กว้าง 5 ม. ยาว 400 ม. หนา 0.15 ม. ตามแบบมาตรฐานงานทาง	900,000 งบ อบต.	900,000 งบ อบต.	900,000 งบ อบต.	900,000 งบ อบต.	900,000 งบ อบต.	ระยะทางที่ก่อสร้าง/ปรับปรุง/บำรุงรักษา คสล. 400 ม.	ประชาชนมีเส้นทางลำเลียงผลผลิตทางการเกษตรสะดวกขึ้น	กองช่าง
	โครงการก่อสร้างถนนคอนกรีตเสริมเหล็ก หมู่ 6 บ้านโค้งสวอง เริ่มจากบริเวณบ้าน นายวันชัย ยอดอ่อง ถึงคลองยายหวาน	เพื่อให้ประชาชนในพื้นที่มีเส้นทางคมนาคมที่สะดวกและมีเส้นทางการลำเลียงผลผลิตทางการเกษตรที่สะดวก	กว้าง 5 ม. ยาว 2,000 ม. หนา 0.15 ม. ตามแบบ มาตรฐานงานทาง	5,700,000 งบ อบต.	5,700,000 งบ อบต.	5,700,000 งบ อบต.	5,700,000 งบ อบต.	5,700,000 งบ อบต.	ระยะทางที่ก่อสร้าง/ปรับปรุง/บำรุงรักษา คสล. 2,000 ม.	ประชาชนมีเส้นทางลำเลียงผลผลิตทางการเกษตรสะดวกขึ้น	กองช่าง

แบบ ผ. 02/1

ก. ยุทธศาสตร์จังหวัดที่ 1 สร้างการเติบโตทางเศรษฐกิจด้วยแนวทางการพัฒนาแบบเมืองสวรรค์

ข. ยุทธศาสตร์การพัฒนาขององค์กรปกครองส่วนท้องถิ่นในเขตจังหวัดนครสวรรค์ ยุทธศาสตร์ที่ 2 พัฒนาโครงสร้างพื้นฐานที่มีคุณภาพ

1. ยุทธศาสตร์ที่ 2 พัฒนาโครงสร้างพื้นฐานที่มีคุณภาพ กลยุทธ์ พัฒนาโครงสร้างพื้นฐาน

1.1 แผนงานอุตสาหกรรมและการโยธา

ที่	โครงการ	วัตถุประสงค์	เป้าหมาย (ผลผลิตของโครงการ)	งบประมาณ					ตัวชี้วัด (KPI)	ผลที่คาดว่าจะได้รับ	หน่วยงานรับผิดชอบหลัก
				2566 (บาท)	2567 (บาท)	2568 (บาท)	2569 (บาท)	2570 (บาท)			
	<u>โครงการก่อสร้าง/ปรับปรุง/บำรุงรักษา ประเภทถนนคอนกรีตเสริมเหล็ก</u>										
16	โครงการก่อสร้างถนนคอนกรีตเสริมเหล็ก หมู่ 6 บ้านโค้งสวอง เริ่มจากบริเวณบ้านนางนันทาศิริ ธัญญเกศสิริ ถึงบ้านนางมาลัย มีไพฑูรย์	เพื่อให้ประชาชนในพื้นที่มีเส้นทางคมนาคมที่สะดวกและมีเส้นทางการลำเลียงผลผลิตทางการเกษตรที่สะดวก	กว้าง 5 ม. ยาว 200 ม. หนา 0.15 ม. ตามแบบ มาตรฐานงานทาง	570,000 งบ อบต.	570,000 งบ อบต.	570,000 งบ อบต.	570,000 งบ อบต.	570,000 งบ อบต.	ระยะทางที่ก่อสร้าง/ปรับปรุง/บำรุงรักษา คสล. 200 ม.	ประชาชนมีเส้นทางลำเลียงผลผลิตทางการเกษตรสะดวกขึ้น	กองช่าง
17	โครงการก่อสร้างถนนคอนกรีตเสริมเหล็ก หมู่ 6 บ้านโค้งสวอง เริ่มจากสายบ้านนายสมพงษ์ เกิดสมบุญ ถึงถนน 3330	เพื่อให้ประชาชนในพื้นที่มีเส้นทางคมนาคมที่สะดวกและมีเส้นทางการลำเลียงผลผลิตทางการเกษตรที่สะดวก	กว้าง 4 ม. ยาว 200 ม. หนา 0.15 ม. ตามแบบ มาตรฐานงานทาง	450,000 งบ อบต.	450,000 งบ อบต.	450,000 งบ อบต.	450,000 งบ อบต.	450,000 งบ อบต.	ระยะทางที่ก่อสร้าง/ปรับปรุง/บำรุงรักษา คสล. 200 ม.	ประชาชนมีเส้นทางลำเลียงผลผลิตทางการเกษตรสะดวกขึ้น	กองช่าง
18	โครงการก่อสร้างถนนคอนกรีตเสริมเหล็ก หมู่ 6 บ้านโค้งสวอง เริ่มจากบริเวณไร่นางศิริวรรณ ปาเวียง ถึงถนน 4118	เพื่อให้ประชาชนในพื้นที่มีเส้นทางคมนาคมที่สะดวกและมีเส้นทางการลำเลียงผลผลิตทางการเกษตรที่สะดวก	กว้าง 4 ม. ยาว 1,390 ม. หนา 0.15 ม. ตามแบบ มาตรฐานงานทาง	3,130,000 งบ อบต.	3,130,000 งบ อบต.	3,130,000 งบ อบต.	3,130,000 งบ อบต.	3,130,000 งบ อบต.	ระยะทางที่ก่อสร้าง/ปรับปรุง/บำรุงรักษา คสล. 1,390 ม.	ประชาชนมีเส้นทางลำเลียงผลผลิตทางการเกษตรสะดวกขึ้น	กองช่าง
19	โครงการก่อสร้างถนนคอนกรีตเสริมเหล็ก หมู่ 7 บ้านหนองปลาย เริ่มจากโค้งโรงเรียนบ้านวังทองประชานุกูล ไปถึงบ้าน นางจำรัส (ทับเส้นลาดยางที่ชำรุด)	เพื่อให้ประชาชนในพื้นที่มีเส้นทางคมนาคมที่สะดวกและมีเส้นทางการลำเลียงผลผลิตทางการเกษตรที่สะดวก	กว้าง 6 เมตร ยาว 200 เมตร หนา 0.15 ม. ตามแบบ มาตรฐานงานทาง	676,000 งบ อบต.	676,000 งบ อบต.	676,000 งบ อบต.	676,000 งบ อบต.	676,000 งบ อบต.	ระยะทางที่ก่อสร้าง/ปรับปรุง/บำรุงรักษา คสล. 200 ม.	ประชาชนมีเส้นทางลำเลียงผลผลิตทางการเกษตรสะดวกขึ้น	กองช่าง

แบบ ผ. 02/1

ก. ยุทธศาสตร์จังหวัดที่ 1 สร้างการเติบโตทางเศรษฐกิจด้วยแนวทางการพัฒนาแบบเมืองสวรรค์

ข. ยุทธศาสตร์การพัฒนาขององค์กรปกครองส่วนท้องถิ่นในเขตจังหวัดนครสวรรค์ ยุทธศาสตร์ที่ 2 พัฒนาโครงสร้างพื้นฐานที่มีคุณภาพ

1. ยุทธศาสตร์ที่ 2 พัฒนาโครงสร้างพื้นฐานที่มีคุณภาพ กลยุทธ์ พัฒนาโครงสร้างพื้นฐาน

1.1 แผนงานอุตสาหกรรมและการโยธา

ที่	โครงการ	วัตถุประสงค์	เป้าหมาย (ผลผลิตของโครงการ)	งบประมาณ					ตัวชี้วัด (KPI)	ผลที่คาดว่าจะได้รับ	หน่วยงานรับผิดชอบหลัก
				2566 (บาท)	2567 (บาท)	2568 (บาท)	2569 (บาท)	2570 (บาท)			
	<u>โครงการก่อสร้าง/ปรับปรุง/บำรุงรักษา ประเภทถนนคอนกรีตเสริมเหล็ก</u>										
20	โครงการก่อสร้างถนนคอนกรีตเสริมเหล็ก หมู่ 7 บ้านหนองปลาย เริ่มจากบ้านนายชำนาญ แย้มพ่วง ถึงบ้าน นางแฉล้ม ทองมี	เพื่อให้ประชาชนในพื้นที่มีเส้นทางคมนาคมที่สะดวกและมีเส้นทางการลำเลียงผลผลิตทางการเกษตรที่สะดวก	กว้าง 4 ม. ยาว 300 ม. หนา 0.15 ม. ตามแบบมาตรฐานงานทาง	680,000 งบ อบต.	680,000 งบ อบต.	680,000 งบ อบต.	680,000 งบ อบต.	680,000 งบ อบต.	ระยะทางที่ก่อสร้าง/ปรับปรุง/บำรุงรักษา คสล. 300 ม.	ประชาชนมีเส้นทางลำเลียงผลผลิตทางการเกษตรสะดวกขึ้น	กองช่าง
21	โครงการก่อสร้างถนนคอนกรีตเสริมเหล็ก หมู่ 8 บ้านหนองยอ เริ่มจากจากวัดหนองยอ ถึงถนนลาดยาง หมู่ 13	เพื่อให้ประชาชนในพื้นที่มีเส้นทางคมนาคมที่สะดวกและมีเส้นทางการลำเลียงผลผลิตทางการเกษตรที่สะดวก	กว้าง 4 ม. ยาว 400 ม. หนา 0.15 ม. ตามแบบมาตรฐานงานทาง	128,000 งบ อบต.	128,000 งบ อบต.	128,000 งบ อบต.	128,000 งบ อบต.	128,000 งบ อบต.	ระยะทางที่ก่อสร้าง/ปรับปรุง/บำรุงรักษา คสล. 400 ม.	ประชาชนมีเส้นทางลำเลียงผลผลิตทางการเกษตรสะดวกขึ้น	กองช่าง
22	โครงการก่อสร้างถนนคอนกรีตเสริมเหล็ก หมู่ 9 บ้านคีรีล้อม เริ่มจากบ้านนายสมศักดิ์ ทองมี ไปถึงบ้านซับตะเคียน ต.สุขสำราญ	เพื่อให้ประชาชนในพื้นที่มีเส้นทางคมนาคมที่สะดวกและมีเส้นทางการลำเลียงผลผลิตทางการเกษตรที่สะดวก	กว้าง 4 ม. ยาว 550 ม. หนา 0.15 ม. ตามแบบมาตรฐานงานทาง	726,000 งบ อบต.	726,000 งบ อบต.	726,000 งบ อบต.	726,000 งบ อบต.	726,000 งบ อบต.	ระยะทางที่ก่อสร้าง/ปรับปรุง/บำรุงรักษา คสล. 550 ม.	ประชาชนมีเส้นทางลำเลียงผลผลิตทางการเกษตรสะดวกขึ้น	กองช่าง
23	โครงการก่อสร้างถนนคอนกรีตเสริมเหล็ก หมู่ 10 บ้านผาลาด เริ่มจากหน้าบ้าน นางจำเนียร น้อยขำ ถึงหมู่ 6 บ้านพุขมิ้น ต.สุขสำราญ อ.ตากฟ้า	เพื่อให้ประชาชนในพื้นที่มีเส้นทางคมนาคมที่สะดวกและมีเส้นทางการลำเลียงผลผลิตทางการเกษตรที่สะดวก	กว้าง 4 ม. ยาว 1,200 เมตร หนา 0.15 ม. ตามแบบมาตรฐานงานทาง	2,110,000 งบ อบต.	2,110,000 งบ อบต.	2,110,000 งบ อบต.	2,110,000 งบ อบต.	2,110,000 งบ อบต.	ระยะทางที่ก่อสร้าง/ปรับปรุง/บำรุงรักษา คสล. 1,200 ม.	ประชาชนมีเส้นทางลำเลียงผลผลิตทางการเกษตรสะดวกขึ้น	กองช่าง

แบบ ผ. 02/1

ก. ยุทธศาสตร์จังหวัดที่ 1 สร้างการเติบโตทางเศรษฐกิจด้วยแนวทางการพัฒนาแบบเมืองสวรรค์

ข. ยุทธศาสตร์การพัฒนาขององค์กรปกครองส่วนท้องถิ่นในเขตจังหวัดนครสวรรค์ ยุทธศาสตร์ที่ 2 พัฒนาโครงสร้างพื้นฐานที่มีคุณภาพ

1. ยุทธศาสตร์ที่ 2 พัฒนาโครงสร้างพื้นฐานที่มีคุณภาพ กลยุทธ์ พัฒนาโครงสร้างพื้นฐาน

1.1 แผนงานอุตสาหกรรมและการโยธา

ที่	โครงการ	วัตถุประสงค์	เป้าหมาย (ผลผลิตของโครงการ)	งบประมาณ					ตัวชี้วัด (KPI)	ผลที่คาดว่าจะได้รับ	หน่วยงานรับผิดชอบหลัก
				2566 (บาท)	2567 (บาท)	2568 (บาท)	2569 (บาท)	2570 (บาท)			
	<u>โครงการก่อสร้าง/ปรับปรุง/บำรุงรักษา ประเภทถนนคอนกรีตเสริมเหล็ก</u>										
24	โครงการก่อสร้างถนนคอนกรีตเสริมเหล็ก หมู่ 11 บ้านแถลงพันธ์ เริ่มจากบริเวณ จากสามแยกบ้าน นายแป้ง จ่าแสง ถึงบ้าน นายเจริญสุดใจ	เพื่อให้ประชาชนในพื้นที่มีเส้นทางคมนาคมที่สะดวกและมีเส้นทางการลำเลียงผลผลิตทางการเกษตรที่สะดวก	กว้าง 4 ม. ยาว 3,500 ม. หนา 0.15 ม. ตามแบบมาตรฐานงานทาง	1,000,000 งบ อบต.	1,000,000 งบ อบต.	1,000,000 งบ อบต.	1,000,000 งบ อบต.	1,000,000 งบ อบต.	ระยะทางที่ก่อสร้าง/ปรับปรุง/บำรุงรักษา คสล. 3,500 ม.	ประชาชนมีเส้นทางลำเลียงผลผลิตทางการเกษตรสะดวกขึ้น	กองช่าง
25	โครงการก่อสร้างถนนคอนกรีตเสริมเหล็ก หมู่ 11 บ้านแถลงพันธ์ เริ่มจากวัดคีรีประสาท หมู่ 11 ถึงไร่ นายสุเทพ โสรดา	เพื่อให้ประชาชนในพื้นที่มีเส้นทางคมนาคมที่สะดวกและมีเส้นทางการลำเลียงผลผลิตทางการเกษตรที่สะดวก	กว้าง 4 ม. ยาว 1,500 ม. หนา 0.15 ม. ตามแบบมาตรฐานงานทาง	1,000,000 งบ อบต.	1,000,000 งบ อบต.	1,000,000 งบ อบต.	1,000,000 งบ อบต.	1,000,000 งบ อบต.	ระยะทางที่ก่อสร้าง/ปรับปรุง/บำรุงรักษา คสล. 1,500 ม.	ประชาชนมีเส้นทางลำเลียงผลผลิตทางการเกษตรสะดวกขึ้น	กองช่าง
26	โครงการก่อสร้างถนนคอนกรีตเสริมเหล็ก หมู่ 12 บ้านหนองต้น เริ่มจากสายบ้านนายประมวล มั่นต่าย ถึง บ้านนางไสว โพธิ์ตุ่น	เพื่อให้ประชาชนในพื้นที่มีเส้นทางคมนาคมที่สะดวกและมีเส้นทางการลำเลียงผลผลิตทางการเกษตรที่สะดวก	กว้าง 5 ม. ยาว 2,000 ม. หนา 0.15 ม. ตามแบบมาตรฐานงานทาง	3,630,000 งบ อบต.	3,630,000 งบ อบต.	3,630,000 งบ อบต.	3,630,000 งบ อบต.	3,630,000 งบ อบต.	ระยะทางที่ก่อสร้าง/ปรับปรุง/บำรุงรักษา คสล. 2,000 ม.	ประชาชนมีเส้นทางลำเลียงผลผลิตทางการเกษตรสะดวกขึ้น	กองช่าง
27	โครงการก่อสร้างถนนคอนกรีตเสริมเหล็ก หมู่ 12 บ้านหนองต้น เริ่มจากสายข้างสระน้ำ ถึงไร่ นายโต หญ้าผา	เพื่อให้ประชาชนในพื้นที่มีเส้นทางคมนาคมที่สะดวกและมีเส้นทางการลำเลียงผลผลิตทางการเกษตรที่สะดวก	กว้าง 4 ม. ยาว 500 ม. หนา 0.15 ม. ตามแบบ มาตรฐานงานทาง	1,126,000 งบ อบต.	1,126,000 งบ อบต.	1,126,000 งบ อบต.	1,126,000 งบ อบต.	1,126,000 งบ อบต.	ระยะทางที่ก่อสร้าง/ปรับปรุง/บำรุงรักษา คสล. 500 ม.	ประชาชนมีเส้นทางลำเลียงผลผลิตทางการเกษตรสะดวกขึ้น	กองช่าง

แบบ ผ. 02/1

ก. ยุทธศาสตร์จังหวัดที่ 1 สร้างการเติบโตทางเศรษฐกิจด้วยแนวทางการพัฒนาแบบเมืองสวรรค์

ข. ยุทธศาสตร์การพัฒนาขององค์กรปกครองส่วนท้องถิ่นในเขตจังหวัดนครสวรรค์ ยุทธศาสตร์ที่ 2 พัฒนาโครงสร้างพื้นฐานที่มีคุณภาพ

1. ยุทธศาสตร์ที่ 2 พัฒนาโครงสร้างพื้นฐานที่มีคุณภาพ กลยุทธ์ พัฒนาโครงสร้างพื้นฐาน

1.1 แผนงานอุตสาหกรรมและการโยธา

ที่	โครงการ	วัตถุประสงค์	เป้าหมาย (ผลผลิตของโครงการ)	งบประมาณ					ตัวชี้วัด (KPI)	ผลที่คาดว่าจะได้รับ	หน่วยงานรับผิดชอบหลัก
				2566 (บาท)	2567 (บาท)	2568 (บาท)	2569 (บาท)	2570 (บาท)			
	<u>โครงการก่อสร้าง/ปรับปรุง/บำรุงรักษา ประเภทถนนคอนกรีตเสริมเหล็ก</u>										
28	โครงการก่อสร้างถนนคอนกรีตเสริมเหล็ก หมู่ 12 บ้านหนองต้น เริ่มจากบ้านอุไรวรรณ จูเฉย ถึงถนนลาดยาง หมู่ 8	เพื่อให้ประชาชนในพื้นที่มีเส้นทางคมนาคมที่สะดวกและมีเส้นทางการลำเลียงผลผลิตทางการเกษตรที่สะดวก	กว้าง 5 ม. ยาว 1,200 ม. หนา 0.15 ม. ตามแบบมาตรฐานงานทาง	3,378,000 งบ อบต.	3,378,000 งบ อบต.	3,378,000 งบ อบต.	3,378,000 งบ อบต.	3,378,000 งบ อบต.	ระยะทางที่ก่อสร้าง/ปรับปรุง/บำรุงรักษา คสล. 1,200 ม.	ประชาชนมีเส้นทางลำเลียงผลผลิตทางการเกษตรสะดวกขึ้น	กองช่าง
29	โครงการก่อสร้างถนนคอนกรีตเสริมเหล็ก หมู่ 13 บ้านหนองยอเหนือ เริ่มจากบ้านนายบุญธรรม ดาวเรือง ถึงบ้านนายสมศักดิ์ พูลอ้น	เพื่อให้ประชาชนในพื้นที่มีเส้นทางคมนาคมที่สะดวกและมีเส้นทางการลำเลียงผลผลิตทางการเกษตรที่สะดวก	กว้าง 4 ม. ยาว 1,600 ม. หนา 0.15 ม. ตามแบบมาตรฐานงานทาง	3,603,000 งบ อบต.	3,603,000 งบ อบต.	3,603,000 งบ อบต.	3,603,000 งบ อบต.	3,603,000 งบ อบต.	ระยะทางที่ก่อสร้าง/ปรับปรุง/บำรุงรักษา คสล. 1,600 ม.	ประชาชนมีเส้นทางลำเลียงผลผลิตทางการเกษตรสะดวกขึ้น	กองช่าง
30	โครงการก่อสร้างถนนคอนกรีตเสริมเหล็ก หมู่ 13 บ้านหนองยอเหนือ เริ่มจากบ้านนางจันทร์เพ็ญ ภู่เพชร ถึงบ้านนางเสนอ หมื่นวินาท	เพื่อให้ประชาชนในพื้นที่มีเส้นทางคมนาคมที่สะดวกและมีเส้นทางการลำเลียงผลผลิตทางการเกษตรที่สะดวก	กว้าง 4 ม. ยาว 1,500 ม. หนา 0.15 ม. ตามแบบมาตรฐานงานทาง	3,378,000 งบ อบต.	3,378,000 งบ อบต.	3,378,000 งบ อบต.	3,378,000 งบ อบต.	3,378,000 งบ อบต.	ระยะทางที่ก่อสร้าง/ปรับปรุง/บำรุงรักษา คสล. 1,500 ม.	ประชาชนมีเส้นทางลำเลียงผลผลิตทางการเกษตรสะดวกขึ้น	กองช่าง
31	โครงการก่อสร้างถนนคอนกรีตเสริมเหล็ก หมู่ 13 บ้านหนองยอเหนือ เริ่มจากบ้านนายอนันต์ เรืองเดช ถึงบ้านนางบัวเผื่อน ทองคำน้อย	เพื่อให้ประชาชนในพื้นที่มีเส้นทางคมนาคมที่สะดวกและมีเส้นทางการลำเลียงผลผลิตทางการเกษตรที่สะดวก	กว้าง 4 ม. ยาว 1,000 ม. หนา 0.15 ม. ตามแบบมาตรฐานงานทาง	2,252,000 งบ อบต.	2,252,000 งบ อบต.	2,252,000 งบ อบต.	2,252,000 งบ อบต.	2,252,000 งบ อบต.	ระยะทางที่ก่อสร้าง/ปรับปรุง/บำรุงรักษา คสล. 1,000 ม.	ประชาชนมีเส้นทางลำเลียงผลผลิตทางการเกษตรสะดวกขึ้น	กองช่าง

ก. ยุทธศาสตร์จังหวัดที่ 1 สร้างการเติบโตทางเศรษฐกิจด้วยแนวทางการพัฒนาแบบเมืองสวรรค์

ข. ยุทธศาสตร์การพัฒนาขององค์กรปกครองส่วนท้องถิ่นในเขตจังหวัดนครสวรรค์ ยุทธศาสตร์ที่ 2 พัฒนาโครงสร้างพื้นฐานที่มีคุณภาพ

แบบ ผ. 02/1

1. ยุทธศาสตร์ที่ 2 พัฒนาโครงสร้างพื้นฐานที่มีคุณภาพ กลยุทธ์ พัฒนาโครงสร้างพื้นฐาน

1.1 แผนงานอุตสาหกรรมและการโยธา

ที่	โครงการ	วัตถุประสงค์	เป้าหมาย (ผลผลิตของโครงการ)	งบประมาณ					ตัวชี้วัด (KPI)	ผลที่คาดว่าจะได้รับ	หน่วยงานรับผิดชอบหลัก
				2566 (บาท)	2567 (บาท)	2568 (บาท)	2569 (บาท)	2570 (บาท)			
	<u>โครงการก่อสร้าง/ปรับปรุง/บำรุงรักษา ประเภทถนนคอนกรีตเสริมเหล็ก</u>										
32	โครงการก่อสร้างถนนคอนกรีตเสริมเหล็ก หมู่ 13 บ้านหนองยอเหนือ เริ่มจากทางเข้าบ้านนางวิมล ทั้งสนธิ์ ถึงบ้านนายเผชิญ ปิ่นเขียน	เพื่อให้ประชาชนในพื้นที่มีเส้นทางคมนาคมที่สะดวกและมีเส้นทางการลำเลียงผลผลิตทางการเกษตรที่สะดวก	กว้าง 4 ม. ยาว 2,000 ม. หนา 0.15 ม. ตามแบบ มาตรฐานงานทาง	4,504,000 งบ อบต.	4,504,000 งบ อบต.	4,504,000 งบ อบต.	4,504,000 งบ อบต.	4,504,000 งบ อบต.	ระยะทางที่ก่อสร้าง/ปรับปรุง/บำรุงรักษา คสล. 2,000 ม.	ประชาชนมีเส้นทางลำเลียงผลผลิตทางการเกษตรสะดวกขึ้น	กองช่าง
33	โครงการก่อสร้างถนนคอนกรีตเสริมเหล็ก หมู่ 13 บ้านหนองยอเหนือ เริ่มจากสายต่อจากคอนกรีตเดิม ถึงวัดหนองยอ	เพื่อให้ประชาชนในพื้นที่มีเส้นทางคมนาคมที่สะดวกและมีเส้นทางการลำเลียงผลผลิตทางการเกษตรที่สะดวก	กว้าง 6 ม. ยาว 1,800 ม. หนา 0.15 ม. ตามแบบ มาตรฐานงานทาง	6,080,000 งบ อบต.	6,080,000 งบ อบต.	6,080,000 งบ อบต.	6,080,000 งบ อบต.	6,080,000 งบ อบต.	ระยะทางที่ก่อสร้าง/ปรับปรุง/บำรุงรักษา คสล. 1,800 ม.	ประชาชนมีเส้นทางลำเลียงผลผลิตทางการเกษตรสะดวกขึ้น	กองช่าง
	<u>โครงการก่อสร้าง/ปรับปรุง/บำรุงรักษา ประเภทถนนลาดยาง</u>										
34	โครงการก่อสร้างถนนลาดยาง หมู่ 1 บ้านบ่อไทยสามัคคี สายหนองต้น ผ่านหน้าบ้านนายเสถียน โตไทสง เชื่อม หมู่ 9 ต.ดงดินแดง จ.ลพบุรี	เพื่อให้ประชาชนในพื้นที่มีเส้นทางคมนาคมที่สะดวกและมีเส้นทางการลำเลียงผลผลิตทางการเกษตรที่สะดวก	กว้าง 8 ม. ยาว 2,500 ม. หนา 0.15 ม. ตามแบบ มาตรฐานงานทาง	6,600,000 งบ อบต.	6,600,000 งบ อบต.	6,600,000 งบ อบต.	6,600,000 งบ อบต.	6,600,000 งบ อบต.	ระยะทางที่ก่อสร้าง/ปรับปรุง/บำรุงรักษา ถนนลาดยาง 2,500 ม.	ประชาชนมีเส้นทางลำเลียงผลผลิตทางการเกษตรสะดวกขึ้น	กองช่าง
35	โครงการก่อสร้างถนนลาดยาง หมู่ 3 บ้านไร่เกษตรสวรรค์ เริ่มจากข้างบ้าน นายถี ฤทธิ์เต็ม ถนนสาย นว.4118 ถึงสาย นว.4117 หมู่ 4 พร้อมท่อระบายน้ำสะพานข้ามลำคลอง	เพื่อให้ประชาชนในพื้นที่มีเส้นทางคมนาคมที่สะดวกและมีเส้นทางการลำเลียงผลผลิตทางการเกษตรที่สะดวก	กว้าง 6 ม. ยาว 2,000 ม. หนา 0.15 ม. ตามแบบ มาตรฐานงานทาง	4,000,000 งบ อบต.	4,000,000 งบ อบต.	4,000,000 งบ อบต.	4,000,000 งบ อบต.	4,000,000 งบ อบต.	ระยะทางที่ก่อสร้าง/ปรับปรุง/บำรุงรักษา ถนนลาดยาง 2,000 ม.	ประชาชนมีเส้นทางลำเลียงผลผลิตทางการเกษตรสะดวกขึ้น	กองช่าง

แบบ ผ. 02/1

ก. ยุทธศาสตร์จังหวัดที่ 1 สร้างการเติบโตทางเศรษฐกิจด้วยแนวทางการพัฒนาแบบเมืองสวรรค์

ข. ยุทธศาสตร์การพัฒนาขององค์กรปกครองส่วนท้องถิ่นในเขตจังหวัดนครสวรรค์ ยุทธศาสตร์ที่ 2 พัฒนาโครงสร้างพื้นฐานที่มีคุณภาพ

1. ยุทธศาสตร์ที่ 2 พัฒนาโครงสร้างพื้นฐานที่มีคุณภาพ กลยุทธ์ พัฒนาโครงสร้างพื้นฐาน

1.1 แผนงานอุตสาหกรรมและการโยธา

ที่	โครงการ	วัตถุประสงค์	เป้าหมาย (ผลผลิตของโครงการ)	งบประมาณ					ตัวชี้วัด (KPI)	ผลที่คาดว่าจะได้รับ	หน่วยงานรับผิดชอบหลัก
				2566 (บาท)	2567 (บาท)	2568 (บาท)	2569 (บาท)	2570 (บาท)			
	<u>โครงการก่อสร้าง/ปรับปรุง/บำรุงรักษา ประเภทถนนลาดยาง</u>										
36	โครงการก่อสร้างถนนลาดยาง หมู่ 4 บ้านตะเคียนทอง พร้อมวางท่อ 4 จุด เริ่มจาก หมู่ 4 ถึงเขตตำบลดงดินแดง อ.หนองม่วง จ.ลพบุรี	เพื่อให้ประชาชนในพื้นที่มีเส้นทางคมนาคมที่สะดวกและมีเส้นทางการลำเลียงผลผลิตทางการเกษตรที่สะดวก	กว้าง 6 ม. ยาว 2,900 ม. หนา 0.15 ม. ตามแบบมาตรฐานงานทาง	5,142,000 งบ อบต.	5,142,000 งบ อบต.	5,142,000 งบ อบต.	5,142,000 งบ อบต.	5,142,000 งบ อบต.	ระยะทางที่ก่อสร้าง/ปรับปรุง/บำรุงรักษาถนนลาดยาง 2,900 ม.	ประชาชนมีเส้นทางลำเลียงผลผลิตทางการเกษตรสะดวกขึ้น	กองช่าง
37	โครงการก่อสร้างถนนลาดยาง หมู่ 4 บ้านตะเคียนทอง เริ่มจากสามแยกหมู่ 4 ถึงเขตหมู่ 3 ต.โพธิ์ประสาท	เพื่อให้ประชาชนในพื้นที่มีเส้นทางคมนาคมที่สะดวกและมีเส้นทางการลำเลียงผลผลิตทางการเกษตรที่สะดวก	กว้าง 6 ม. ยาว 750 ม. หนา 0.15 ม. ตามแบบ มาตรฐานงานทาง	1,485,000 งบ อบต.	1,485,000 งบ อบต.	1,485,000 งบ อบต.	1,485,000 งบ อบต.	1,485,000 งบ อบต.	ระยะทางที่ก่อสร้าง/ปรับปรุง/บำรุงรักษาถนนลาดยาง 750 ม.	ประชาชนมีเส้นทางลำเลียงผลผลิตทางการเกษตรสะดวกขึ้น	กองช่าง
38	โครงการก่อสร้างถนนลาดยาง หมู่ 5 บ้านโพธิ์ประสาท เริ่มจากไร่นายอรรณพ คุณพระสีหกุล ถึงบ้านพุขมิ้น	เพื่อให้ประชาชนในพื้นที่มีเส้นทางคมนาคมที่สะดวกและมีเส้นทางการลำเลียงผลผลิตทางการเกษตรที่สะดวก	กว้าง 8 ม. ยาว 2,500 ม. หนา 0.15 ม. ตามแบบมาตรฐานงานทาง	6,600,000 งบ อบต.	6,600,000 งบ อบต.	6,600,000 งบ อบต.	6,600,000 งบ อบต.	6,600,000 งบ อบต.	ระยะทางที่ก่อสร้าง/ปรับปรุง/บำรุงรักษาถนนลาดยาง 2,500 ม.	ประชาชนมีเส้นทางลำเลียงผลผลิตทางการเกษตรสะดวกขึ้น	กองช่าง
39	โครงการก่อสร้างถนนลาดยาง หมู่ 6 บ้านโค้งสวอง เริ่มจากบริเวณไร่นายสำรวม อ่องละออ ถึงสามแยกเชื่อมต่อ หมู่ 3 และ หมู่ 8	เพื่อให้ประชาชนในพื้นที่มีเส้นทางคมนาคมที่สะดวกและมีเส้นทางการลำเลียงผลผลิตทางการเกษตรที่สะดวก	กว้าง 5 ม. ยาว 2,700 ม. หนา 0.15 ม. ตามแบบมาตรฐานงานทาง	4,500,000 งบ อบต.	4,500,000 งบ อบต.	4,500,000 งบ อบต.	4,500,000 งบ อบต.	4,500,000 งบ อบต.	ระยะทางที่ก่อสร้าง/ปรับปรุง/บำรุงรักษาถนนลาดยาง 2,700 ม.	ประชาชนมีเส้นทางลำเลียงผลผลิตทางการเกษตรสะดวกขึ้น	กองช่าง

แบบ ผ. 02/1

ก. ยุทธศาสตร์จังหวัดที่ 1 สร้างการเติบโตทางเศรษฐกิจด้วยแนวทางการพัฒนาแบบเมืองสวรรค์

ข. ยุทธศาสตร์การพัฒนาขององค์กรปกครองส่วนท้องถิ่นในเขตจังหวัดนครสวรรค์ ยุทธศาสตร์ที่ 2 พัฒนาโครงสร้างพื้นฐานที่มีคุณภาพ

1. ยุทธศาสตร์ที่ 2 พัฒนาโครงสร้างพื้นฐานที่มีคุณภาพ กลยุทธ์ พัฒนาโครงสร้างพื้นฐาน

1.1 แผนงานอุตสาหกรรมและการโยธา

ที่	โครงการ	วัตถุประสงค์	เป้าหมาย (ผลผลิตของโครงการ)	งบประมาณ					ตัวชี้วัด (KPI)	ผลที่คาดว่าจะได้รับ	หน่วยงานรับผิดชอบหลัก
				2566 (บาท)	2567 (บาท)	2568 (บาท)	2569 (บาท)	2570 (บาท)			
	<u>โครงการก่อสร้าง/ปรับปรุง/บำรุงรักษา ประเภทถนนลาดยาง</u>										
40	โครงการก่อสร้างถนนลาดยาง หมู่ 7 บ้านหนองปลาย เริ่มจากถนนสายเอเชีย ถึงบ้านนางคำ สร้อยนาค	เพื่อให้ประชาชนในพื้นที่มีเส้นทางคมนาคมที่สะดวกและมีเส้นทางการลำเลียงผลผลิตทางการเกษตรที่สะดวก	กว้าง 5 ม. ยาว 3,000 ม. หนา 0.15 ม. ตามแบบมาตรฐานงานทาง	4,950,000 งบ อบต.	4,950,000 งบ อบต.	4,950,000 งบ อบต.	4,950,000 งบ อบต.	4,950,000 งบ อบต.	ระยะทางที่ก่อสร้าง/ปรับปรุง/บำรุงรักษาถนนลาดยาง 3,000 ม.	ประชาชนมีเส้นทางลำเลียงผลผลิตทางการเกษตรสะดวกขึ้น	กองช่าง
41	โครงการก่อสร้างถนนลาดยาง หมู่ 8 เริ่มจากถนนสาย 3330 บริเวณทางเข้าลานมัน ถึงวัดหนองยอ	เพื่อให้ประชาชนในพื้นที่มีเส้นทางคมนาคมที่สะดวกและมีเส้นทางการลำเลียงผลผลิตทางการเกษตรที่สะดวก	กว้าง 5 ม. ยาว 2,000 ม. หนา 0.15 ม. ตามแบบมาตรฐานงานทาง	3,960,000 งบ อบต.	3,960,000 งบ อบต.	3,960,000 งบ อบต.	3,960,000 งบ อบต.	3,960,000 งบ อบต.	ระยะทางที่ก่อสร้าง/ปรับปรุง/บำรุงรักษาถนนลาดยาง 2,000 ม.	ประชาชนมีเส้นทางลำเลียงผลผลิตทางการเกษตรสะดวกขึ้น	กองช่าง
42	โครงการก่อสร้างถนนลาดยาง หมู่ 9 บ้านคีรีล้อม เริ่มจากบ้านนายสมพงษ์ เลี้ยงประยูร ถึงเขาถ้ำนิรภัยสังฆราม	เพื่อให้ประชาชนในพื้นที่มีเส้นทางคมนาคมที่สะดวกและมีเส้นทางการลำเลียงผลผลิตทางการเกษตรที่สะดวก	กว้าง 6 ม. ยาว 2,080 ม. หนา 0.15 ม. ตามแบบมาตรฐานงานทาง	4,200,000 งบ อบต.	4,200,000 งบ อบต.	4,200,000 งบ อบต.	4,200,000 งบ อบต.	4,200,000 งบ อบต.	ระยะทางที่ก่อสร้าง/ปรับปรุง/บำรุงรักษาถนนลาดยาง 2,080 ม.	ประชาชนมีเส้นทางลำเลียงผลผลิตทางการเกษตรสะดวกขึ้น	กองช่าง
43	โครงการก่อสร้างถนนลาดยาง หมู่ 10 บ้านผาลาด เริ่มจากถนนสาย 11 ถึง ต้นแจง	เพื่อให้ประชาชนในพื้นที่มีเส้นทางคมนาคมที่สะดวกและมีเส้นทางการลำเลียงผลผลิตทางการเกษตรที่สะดวก	กว้าง 8 ม. ยาว 2,200 ม. หนา 0.15 ม. ตามแบบมาตรฐานงานทาง	5,808,000 งบ อบต.	5,808,000 งบ อบต.	5,808,000 งบ อบต.	5,808,000 งบ อบต.	5,808,000 งบ อบต.	ระยะทางที่ก่อสร้าง/ปรับปรุง/บำรุงรักษาถนนลาดยาง 2,200 ม.	ประชาชนมีเส้นทางลำเลียงผลผลิตทางการเกษตรสะดวกขึ้น	กองช่าง

แบบ ผ. 02/1

ก. ยุทธศาสตร์จังหวัดที่ 1 สร้างการเติบโตทางเศรษฐกิจด้วยแนวทางการพัฒนาแบบเมืองสวรรค์

ข. ยุทธศาสตร์การพัฒนาขององค์กรปกครองส่วนท้องถิ่นในเขตจังหวัดนครสวรรค์ ยุทธศาสตร์ที่ 2 พัฒนาโครงสร้างพื้นฐานที่มีคุณภาพ

1. ยุทธศาสตร์ที่ 2 พัฒนาโครงสร้างพื้นฐานที่มีคุณภาพ กลยุทธ์ พัฒนาโครงสร้างพื้นฐาน

1.1 แผนงานอุตสาหกรรมและการโยธา

ที่	โครงการ	วัตถุประสงค์	เป้าหมาย (ผลผลิตของโครงการ)	งบประมาณ					ตัวชี้วัด (KPI)	ผลที่คาดว่าจะได้รับ	หน่วยงานรับผิดชอบหลัก
				2566 (บาท)	2567 (บาท)	2568 (บาท)	2569 (บาท)	2570 (บาท)			
	<u>โครงการก่อสร้าง/ปรับปรุง/บำรุงรักษา ประเภทถนนลาดยาง</u>										
44	โครงการก่อสร้างถนนลาดยาง หมู่ 10 บ้านผาลาด เริ่มจากถนนสาย 11 ถึงวัดโพธิ์ประสาท	เพื่อให้ประชาชนในพื้นที่มีเส้นทางคมนาคมที่สะดวกและมีเส้นทางการลำเลียงผลผลิตทางการเกษตรที่สะดวก	กว้าง 8 ม. ยาว 4,300 ม. หนา 0.15 ม. ตามแบบ มาตรฐานงานทาง	9,708,000 งบ อบต.	9,708,000 งบ อบต.	9,708,000 งบ อบต.	9,708,000 งบ อบต.	9,708,000 งบ อบต.	ระยะทางที่ก่อสร้าง/ปรับปรุง/บำรุงรักษาถนนลาดยาง 4,300 ม.	ประชาชนมีเส้นทางลำเลียงผลผลิตทางการเกษตรสะดวกขึ้น	กองช่าง
45	โครงการก่อสร้างถนนลาดยาง หมู่ 10 บ้านผาลาด เริ่มจากแยกบ้านนางอนงค์ โตจวง ถึงหมู่ 7 บ้านหนองยาว ต.สุขสำราญ อ.ตากฟ้า	เพื่อให้ประชาชนในพื้นที่มีเส้นทางคมนาคมที่สะดวกและมีเส้นทางการลำเลียงผลผลิตทางการเกษตรที่สะดวก	กว้าง 8 ม. ยาว 2,100 ม. หนา 0.15 ม. ตามแบบ มาตรฐานงานทาง	5,608,000 งบ อบต.	5,608,000 งบ อบต.	5,608,000 งบ อบต.	5,608,000 งบ อบต.	5,608,000 งบ อบต.	ระยะทางที่ก่อสร้าง/ปรับปรุง/บำรุงรักษาถนนลาดยาง 2,100 ม.	ประชาชนมีเส้นทางลำเลียงผลผลิตทางการเกษตรสะดวกขึ้น	กองช่าง
46	โครงการก่อสร้างถนนลาดยาง หมู่ 11 บ้านแถลงพันธ์ เริ่มจากบ้านนายประสิทธิ์ อ่ำผ่อง ถึงบ้านนางเรณู แสวงการณ์ หมู่ 5 บ้านโพธิ์ประสาท เชื่อมต่อ หมู่ 7 บ้านหนองปลาย	เพื่อให้ประชาชนในพื้นที่มีเส้นทางคมนาคมที่สะดวกและมีเส้นทางการลำเลียงผลผลิตทางการเกษตรที่สะดวก	กว้าง 6 ม. ยาว 2,500 ม. หนา 0.15 ม. ตามแบบ มาตรฐานงานทาง	4,400,000 งบ อบต.	4,400,000 งบ อบต.	4,400,000 งบ อบต.	4,400,000 งบ อบต.	4,400,000 งบ อบต.	ระยะทางที่ก่อสร้าง/ปรับปรุง/บำรุงรักษาถนนลาดยาง 2,500 ม.	ประชาชนมีเส้นทางลำเลียงผลผลิตทางการเกษตรสะดวกขึ้น	กองช่าง
47	โครงการก่อสร้างถนนลาดยาง หมู่ 12 บ้านหนองต้น เริ่มจากสระน้ำของโรงเรียนบ้านวังทองถึงสามแยกประปา	เพื่อให้ประชาชนในพื้นที่มีเส้นทางคมนาคมที่สะดวกและมีเส้นทางการลำเลียงผลผลิตทางการเกษตรที่สะดวก	กว้าง 6 ม. ยาว 1,200 ม. หนา 0.15 ม. ตามแบบ มาตรฐานงานทาง	2,105,000 งบ อบต.	2,105,000 งบ อบต.	2,105,000 งบ อบต.	2,105,000 งบ อบต.	2,105,000 งบ อบต.	ระยะทางที่ก่อสร้าง/ปรับปรุง/บำรุงรักษาถนนลาดยาง 1,200 ม.	ประชาชนมีเส้นทางลำเลียงผลผลิตทางการเกษตรสะดวกขึ้น	กองช่าง

แบบ ผ. 02/1

ก. ยุทธศาสตร์จังหวัดที่ 1 สร้างการเติบโตทางเศรษฐกิจด้วยแนวทางการพัฒนาแบบเมืองสวรรค์

ข. ยุทธศาสตร์การพัฒนาขององค์กรปกครองส่วนท้องถิ่นในเขตจังหวัดนครสวรรค์ ยุทธศาสตร์ที่ 2 พัฒนาโครงสร้างพื้นฐานที่มีคุณภาพ

1. ยุทธศาสตร์ที่ 2 พัฒนาโครงสร้างพื้นฐานที่มีคุณภาพ กลยุทธ์ พัฒนาโครงสร้างพื้นฐาน

1.1 แผนงานอุตสาหกรรมและการโยธา

ที่	โครงการ	วัตถุประสงค์	เป้าหมาย (ผลผลิตของโครงการ)	งบประมาณ					ตัวชี้วัด (KPI)	ผลที่คาดว่าจะได้รับ	หน่วยงานรับผิดชอบหลัก
				2566 (บาท)	2567 (บาท)	2568 (บาท)	2569 (บาท)	2570 (บาท)			
	<u>โครงการก่อสร้าง/ปรับปรุง/บำรุงรักษา ประเภทถนนลาดยาง</u>										
48	โครงการก่อสร้างถนนลาดยาง หมู่ 12 บ้านหนองต้น เริ่มจากประปา หมู่ 12 ถึง หมู่ 15 ต.สำโรงชัย	เพื่อให้ประชาชนในพื้นที่มีเส้นทางคมนาคมที่สะดวกและมีเส้นทางการลำเลียงผลผลิตทางการเกษตรที่สะดวก	กว้าง 6 ม. ยาว 1,500 ม. หนา 0.15 ม. ตามแบบ มาตรฐานงานทาง	2,500,000 งบ อบต.	2,500,000 งบ อบต.	2,500,000 งบ อบต.	2,500,000 งบ อบต.	2,500,000 งบ อบต.	ระยะทางที่ก่อสร้าง/ปรับปรุง/บำรุงรักษา ถนนลาดยาง 1,500 ม.	ประชาชนมีเส้นทางลำเลียงผลผลิตทางการเกษตรสะดวกขึ้น	กองช่าง
	<u>โครงการก่อสร้าง/ปรับปรุง/บำรุงรักษา ประเภทถนนหินคลุก</u>										
49	โครงการก่อสร้างถนนหินคลุก หมู่ 1 บ้านบ่อไทยสามัคคี เริ่มจากบ้าน นายสมปอง ก้านเขียว ถึงหมู่ 4 บ้านตะเคียนทอง	เพื่อให้ประชาชนในพื้นที่มีเส้นทางคมนาคมที่สะดวกและมีเส้นทางการลำเลียงผลผลิตทางการเกษตรที่สะดวก	กว้าง 4 ม. ยาว 350 ม. หนาเฉลี่ย 0.15 ม. ตามแบบ มาตรฐานงานทาง	788,000 งบ อบต.	788,000 งบ อบต.	788,000 งบ อบต.	788,000 งบ อบต.	788,000 งบ อบต.	ระยะทางที่ก่อสร้าง/ปรับปรุง/บำรุงรักษา ถนนหินคลุก 350 ม.	ประชาชนมีเส้นทางลำเลียงผลผลิตทางการเกษตรสะดวกขึ้น	กองช่าง
50	โครงการก่อสร้างถนนหินคลุก หมู่ 2 บ้านไร่ประชาสรรค์ เริ่มจากคลองขุด หมู่18 ต.สำโรงชัย ถึงบ้าน นายชรินทร์ การงานดี	เพื่อให้ประชาชนในพื้นที่มีเส้นทางคมนาคมที่สะดวกและมีเส้นทางการลำเลียงผลผลิตทางการเกษตรที่สะดวก	กว้าง 4 ม. ยาว 4,000 ม. หนาเฉลี่ย 0.15 ม. ตามแบบ มาตรฐานงานทาง	1,280,000 งบ อบต.	1,280,000 งบ อบต.	1,280,000 งบ อบต.	1,280,000 งบ อบต.	1,280,000 งบ อบต.	ระยะทางที่ก่อสร้าง/ปรับปรุง/บำรุงรักษา ถนนหินคลุก 4,000 ม.	ประชาชนมีเส้นทางลำเลียงผลผลิตทางการเกษตรสะดวกขึ้น	กองช่าง
51	โครงการก่อสร้างถนนหินคลุก หมู่ 3 บ้านไร่เกษตรสวรรค์ เริ่มจากบ้าน นายศิลชัย เปี่ยมศรี ถึงนางช่อ กุลบุญ	เพื่อให้ประชาชนในพื้นที่มีเส้นทางคมนาคมที่สะดวกและมีเส้นทางการลำเลียงผลผลิตทางการเกษตรที่สะดวก	กว้าง 3.5 ม. ยาว 500 ม. หนา 0.15 ม. ตามแบบ มาตรฐานงานทาง	190,000 งบ อบต.	190,000 งบ อบต.	190,000 งบ อบต.	190,000 งบ อบต.	190,000 งบ อบต.	ระยะทางที่ก่อสร้าง/ปรับปรุง/บำรุงรักษา ถนนหินคลุก 500 ม.	ประชาชนมีเส้นทางลำเลียงผลผลิตทางการเกษตรสะดวกขึ้น	กองช่าง

ก. ยุทธศาสตร์จังหวัดที่ 1 สร้างการเติบโตทางเศรษฐกิจด้วยแนวทางการพัฒนาแบบเมืองสวรรค์

ข. ยุทธศาสตร์การพัฒนาขององค์กรปกครองส่วนท้องถิ่นในเขตจังหวัดนครสวรรค์ ยุทธศาสตร์ที่ 2 พัฒนาโครงสร้างพื้นฐานที่มีคุณภาพ

แบบ ผ. 02/1

1. ยุทธศาสตร์ที่ 2 พัฒนาโครงสร้างพื้นฐานที่มีคุณภาพ กลยุทธ์ พัฒนาโครงสร้างพื้นฐาน

1.1 แผนงานอุตสาหกรรมและการโยธา

ที่	โครงการ	วัตถุประสงค์	เป้าหมาย (ผลผลิตของโครงการ)	งบประมาณ					ตัวชี้วัด (KPI)	ผลที่คาดว่าจะได้รับ	หน่วยงานรับผิดชอบหลัก
				2566 (บาท)	2567 (บาท)	2568 (บาท)	2569 (บาท)	2570 (บาท)			
	<u>โครงการก่อสร้าง/ปรับปรุง/บำรุงรักษา ประเภทถนนหินคลุก</u>										
52	โครงการก่อสร้างถนนหินคลุกบดอัดแน่น หมู่ 4 บ้านตะเคียนทอง เริ่มจากบ้าน นายเด่น พากเพียน ถึงบ้านนางสุพรรณี เล็กประดิษฐ์	เพื่อให้ประชาชนในพื้นที่มีเส้นทางคมนาคมที่สะดวกและมีเส้นทางการลำเลียงผลผลิตทางการเกษตรที่สะดวก	กว้าง 3 ม. ยาว 450 ม. หนา 0.15 ม. ตามแบบ มาตรฐานงานทาง	108,000 งบ อบต.	108,000 งบ อบต.	108,000 งบ อบต.	108,000 งบ อบต.	108,000 งบ อบต.	ระยะทางที่ก่อสร้าง/ปรับปรุง/บำรุงรักษาถนนหินคลุก 450 ม.	ประชาชนมีเส้นทางลำเลียงผลผลิตทางการเกษตรสะดวกขึ้น	กองช่าง
53	โครงการก่อสร้างถนนหินคลุกบดอัดแน่น หมู่ 4 บ้านตะเคียนทอง เริ่มจากสามแยกหน้าโรงเรียนถึงบ้าน นางจรัญ แก้วเกิด	เพื่อให้ประชาชนในพื้นที่มีเส้นทางคมนาคมที่สะดวกและมีเส้นทางการลำเลียงผลผลิตทางการเกษตรที่สะดวก	กว้าง 3 ม. ยาว 250 ม. หนาเฉลี่ย 0.15 ม. ตามแบบ มาตรฐานงานทาง	60,000 งบ อบต.	60,000 งบ อบต.	60,000 งบ อบต.	60,000 งบ อบต.	60,000 งบ อบต.	ระยะทางที่ก่อสร้าง/ปรับปรุง/บำรุงรักษาถนนหินคลุก 250 ม.	ประชาชนมีเส้นทางลำเลียงผลผลิตทางการเกษตรสะดวกขึ้น	กองช่าง
54	โครงการก่อสร้างถนนหินคลุกบดอัดแน่น หมู่.8 บ้านหนองยอ เริ่มจากสาย 3420 ถึงบ้าน นายเฉลิม เพียรจตุรัส	เพื่อให้ประชาชนในพื้นที่มีเส้นทางคมนาคมที่สะดวกและมีเส้นทางการลำเลียงผลผลิตทางการเกษตรที่สะดวก	กว้าง 4 ม. ยาว 400 ม. หนาเฉลี่ย 0.15 ม. ตามแบบ มาตรฐานงานทาง	128,000 งบ อบต.	128,000 งบ อบต.	128,000 งบ อบต.	128,000 งบ อบต.	128,000 งบ อบต.	ระยะทางที่ก่อสร้าง/ปรับปรุง/บำรุงรักษาถนนหินคลุก 400 ม.	ประชาชนมีเส้นทางลำเลียงผลผลิตทางการเกษตรสะดวกขึ้น	กองช่าง
55	โครงการก่อสร้างถนนหินคลุกบดอัดแน่น หมู่.8 บ้านหนองยอ เริ่มจากกลุ่มหนองม่วง ถึง สามแยกหมู่ 3 หมู่ 6	เพื่อให้ประชาชนในพื้นที่มีเส้นทางคมนาคมที่สะดวกและมีเส้นทางการลำเลียงผลผลิตทางการเกษตรที่สะดวก	กว้าง 4 ม. ยาว 2,900 ม. หนา 0.15 ม. ตามแบบ มาตรฐานงานทาง	928,000 งบ อบต.	928,000 งบ อบต.	928,000 งบ อบต.	928,000 งบ อบต.	928,000 งบ อบต.	ระยะทางที่ก่อสร้าง/ปรับปรุง/บำรุงรักษาถนนหินคลุก 2,900 ม.	ประชาชนมีเส้นทางลำเลียงผลผลิตทางการเกษตรสะดวกขึ้น	กองช่าง

แบบ ผ. 02/1

ก. ยุทธศาสตร์จังหวัดที่ 1 สร้างการเติบโตทางเศรษฐกิจด้วยแนวทางการพัฒนาแบบเมืองสวรรค์

ข. ยุทธศาสตร์การพัฒนาขององค์กรปกครองส่วนท้องถิ่นในเขตจังหวัดนครสวรรค์ ยุทธศาสตร์ที่ 2 พัฒนาโครงสร้างพื้นฐานที่มีคุณภาพ

1. ยุทธศาสตร์ที่ 2 พัฒนาโครงสร้างพื้นฐานที่มีคุณภาพ กลยุทธ์ พัฒนาโครงสร้างพื้นฐาน

1.1 แผนงานอุตสาหกรรมและการโยธา

ที่	โครงการ	วัตถุประสงค์	เป้าหมาย (ผลผลิตของโครงการ)	งบประมาณ					ตัวชี้วัด (KPI)	ผลที่คาดว่าจะได้รับ	หน่วยงานรับผิดชอบหลัก
				2566 (บาท)	2567 (บาท)	2568 (บาท)	2569 (บาท)	2570 (บาท)			
	<u>โครงการก่อสร้าง/ปรับปรุง/บำรุงรักษา ประเภทถนนหินคลุก</u>										
56	โครงการก่อสร้างถนนหินคลุกบดอัดแน่น หมู่ 8 บ้านหนองยอ เริ่มจากสาย 3420 ถึงไร่นายเกรียงศักดิ์ ฤทธิ์ฉ่ำ	เพื่อให้ประชาชนในพื้นที่มีเส้นทางคมนาคมที่สะดวกและมีเส้นทางการลำเลียงผลผลิตทางการเกษตรที่สะดวก	กว้าง 4 ม. ยาว 500 ม. หนา 0.15 ม. ตามแบบ มาตรฐานงานทาง	160,000 งบ อบต.	160,000 งบ อบต.	160,000 งบ อบต.	160,000 งบ อบต.	160,000 งบ อบต.	ระยะทางที่ก่อสร้าง/ปรับปรุง/บำรุงรักษา ถนนหินคลุก 500 ม.	ประชาชนมีเส้นทางลำเลียงผลผลิตทางการเกษตรสะดวกขึ้น	กองช่าง
57	โครงการก่อสร้างถนนหินคลุกบดอัดแน่น หมู่ 9 บ้านคีรีล้อม ซอยนายวิชัย เลี้ยงประยูร เริ่มจากปากซอยถึงบ้านนายไสว สุพรรณ	เพื่อให้ประชาชนในพื้นที่มีเส้นทางคมนาคมที่สะดวกและมีเส้นทางการลำเลียงผลผลิตทางการเกษตรที่สะดวก	กว้าง 3.5 ม. ยาว 600 ม. หนา 0.15 ม. ตามแบบ มาตรฐานงานทาง	168,000 งบ อบต.	168,000 งบ อบต.	168,000 งบ อบต.	168,000 งบ อบต.	168,000 งบ อบต.	ระยะทางที่ก่อสร้าง/ปรับปรุง/บำรุงรักษา ถนนหินคลุก 600 ม.	ประชาชนมีเส้นทางลำเลียงผลผลิตทางการเกษตรสะดวกขึ้น	กองช่าง
58	โครงการก่อสร้างถนนหินคลุกบดอัดแน่น หมู่ 9 บ้านคีรีล้อม ซอยนายประเสริฐ คงประดิษฐ์ เริ่มจากปากซอยถึงบ้านนางสายบัว อินทรบำรุง	เพื่อให้ประชาชนในพื้นที่มีเส้นทางคมนาคมที่สะดวกและมีเส้นทางการลำเลียงผลผลิตทางการเกษตรที่สะดวก	กว้าง 4 ม. ยาว 150 ม. หนา 0.15 ม. ตามแบบ มาตรฐานงานทาง	98,000 งบ อบต.	98,000 งบ อบต.	98,000 งบ อบต.	98,000 งบ อบต.	98,000 งบ อบต.	ระยะทางที่ก่อสร้าง/ปรับปรุง/บำรุงรักษา ถนนหินคลุก 150 ม.	ประชาชนมีเส้นทางลำเลียงผลผลิตทางการเกษตรสะดวกขึ้น	กองช่าง
59	โครงการก่อสร้างถนนหินคลุกบดอัดแน่น หมู่ 9 บ้านคีรีล้อม ซอยนายทัศนีย์ เกตุปาน เริ่มจากปากซอยถึงบ้านนางนางทิ้ง ศรีจันทร์	เพื่อให้ประชาชนในพื้นที่มีเส้นทางคมนาคมที่สะดวกและมีเส้นทางการลำเลียงผลผลิตทางการเกษตรที่สะดวก	กว้าง 4 ม. ยาว 1,500 ม. หนา 0.15 ม. ตามแบบ มาตรฐานงานทาง	480,000 งบ อบต.	480,000 งบ อบต.	480,000 งบ อบต.	480,000 งบ อบต.	480,000 งบ อบต.	ระยะทางที่ก่อสร้าง/ปรับปรุง/บำรุงรักษา ถนนหินคลุก 1,500 ม.	ประชาชนมีเส้นทางลำเลียงผลผลิตทางการเกษตรสะดวกขึ้น	กองช่าง
60	โครงการก่อสร้างถนนหินคลุกบดอัดแน่น หมู่ 9 บ้านคีรีล้อม เริ่มจากปากซอยถึงบ้านนายยงยุทธิ์ สืบศรี	เพื่อให้ประชาชนในพื้นที่มีเส้นทางคมนาคมที่สะดวกและมีเส้นทางการลำเลียงผลผลิตทางการเกษตรที่สะดวก	กว้าง 4 ม. ยาว 500 ม. หนา 0.15 ม. ตามแบบ มาตรฐานงานทาง	140,000 งบ อบต.	140,000 งบ อบต.	140,000 งบ อบต.	140,000 งบ อบต.	140,000 งบ อบต.	ระยะทางที่ก่อสร้าง/ปรับปรุง/บำรุงรักษา ถนนหินคลุก 500 ม.	ประชาชนมีเส้นทางลำเลียงผลผลิตทางการเกษตรสะดวกขึ้น	กองช่าง

แบบ ผ. 02/1

ก. ยุทธศาสตร์จังหวัดที่ 1 สร้างการเติบโตทางเศรษฐกิจด้วยแนวทางการพัฒนาแบบเมืองสวรรค์

ข. ยุทธศาสตร์การพัฒนาขององค์กรปกครองส่วนท้องถิ่นในเขตจังหวัดนครสวรรค์ ยุทธศาสตร์ที่ 2 พัฒนาโครงสร้างพื้นฐานที่มีคุณภาพ

1. ยุทธศาสตร์ที่ 2 พัฒนาโครงสร้างพื้นฐานที่มีคุณภาพ กลยุทธ์ พัฒนาโครงสร้างพื้นฐาน

1.1 แผนงานอุตสาหกรรมและการโยธา

ที่	โครงการ	วัตถุประสงค์	เป้าหมาย (ผลผลิตของโครงการ)	งบประมาณ					ตัวชี้วัด (KPI)	ผลที่คาดว่าจะได้รับ	หน่วยงานรับผิดชอบหลัก
				2566 (บาท)	2567 (บาท)	2568 (บาท)	2569 (บาท)	2570 (บาท)			
	<u>โครงการก่อสร้าง/ปรับปรุง/บำรุงรักษา ประเภทถนนหินคลุก</u>										
61	โครงการก่อสร้างถนนหินคลุกบดอัดแน่น หมู่ 9 บ้านคีรีล้อม เริ่มจากปากซอยถึงบ้านนายพยุง เหลือสิงกุล	เพื่อให้ประชาชนในพื้นที่มีเส้นทางคมนาคมที่สะดวกและมีเส้นทางการลำเลียงผลผลิตทางการเกษตรที่สะดวก	กว้าง 3.5 ม. ยาว 380 ม. หนา 0.15 ม. ตามแบบมาตรฐานงานทาง	106,000 งบ อบต.	106,000 งบ อบต.	106,000 งบ อบต.	106,000 งบ อบต.	106,000 งบ อบต.	ระยะทางที่ก่อสร้าง/ปรับปรุง/บำรุงรักษาถนนหินคลุก 380 ม.	ประชาชนมีเส้นทางลำเลียงผลผลิตทางการเกษตรสะดวกขึ้น	กองช่าง
62	โครงการก่อสร้างถนนหินคลุกบดอัดแน่น หมู่ 9 บ้านคีรีล้อม ซอยนายสมเดช บุญลือ เริ่มจากปากซอย ถึงวัดห้วยพุชงโค เขตติดต่อตำบลดงดินแดง	เพื่อให้ประชาชนในพื้นที่มีเส้นทางคมนาคมที่สะดวกและมีเส้นทางการลำเลียงผลผลิตทางการเกษตรที่สะดวก	กว้าง 4 ม. ยาว 1,040 ม. หนา 0.15 ม. ตามแบบมาตรฐานงานทาง	330,000 งบ อบต.	330,000 งบ อบต.	330,000 งบ อบต.	330,000 งบ อบต.	330,000 งบ อบต.	ระยะทางที่ก่อสร้าง/ปรับปรุง/บำรุงรักษาถนนหินคลุก 1,040 ม.	ประชาชนมีเส้นทางลำเลียงผลผลิตทางการเกษตรสะดวกขึ้น	กองช่าง
63	โครงการก่อสร้างถนนหินคลุกบดอัดแน่น หมู่ 9 บ้านคีรีล้อม ซอยวัดคีรีล้อมเหนือ เริ่มจากปากซอยถึงสำนักสงฆ์วัดคีรีล้อมเหนือ	เพื่อให้ประชาชนในพื้นที่มีเส้นทางคมนาคมที่สะดวกและมีเส้นทางการลำเลียงผลผลิตทางการเกษตรที่สะดวก	กว้าง 4 ม. ยาว 700 ม. หนา 0.15 ม. ตามแบบ มาตรฐานงานทาง	224,000 งบ อบต.	224,000 งบ อบต.	224,000 งบ อบต.	224,000 งบ อบต.	224,000 งบ อบต.	ระยะทางที่ก่อสร้าง/ปรับปรุง/บำรุงรักษาถนนหินคลุก 700 ม.	ประชาชนมีเส้นทางลำเลียงผลผลิตทางการเกษตรสะดวกขึ้น	กองช่าง
64	โครงการก่อสร้างถนนหินคลุกบดอัดแน่น หมู่ 9 บ้านคีรีล้อม เริ่มจากปากซอยสำนักสงฆ์วัดคีรีล้อมเหนือ ถึงไร่นายสมเดช บุญลือ	เพื่อให้ประชาชนในพื้นที่มีเส้นทางคมนาคมที่สะดวกและมีเส้นทางการลำเลียงผลผลิตทางการเกษตรที่สะดวก	กว้าง 4 ม. ยาว 430 ม. หนา 0.15 ม. ตามแบบ มาตรฐานงานทาง	138,000 งบ อบต.	138,000 งบ อบต.	138,000 งบ อบต.	138,000 งบ อบต.	138,000 งบ อบต.	ระยะทางที่ก่อสร้าง/ปรับปรุง/บำรุงรักษาถนนหินคลุก 430 ม.	ประชาชนมีเส้นทางลำเลียงผลผลิตทางการเกษตรสะดวกขึ้น	กองช่าง

แบบ ผ. 02/1

ก. ยุทธศาสตร์จังหวัดที่ 1 สร้างการเติบโตทางเศรษฐกิจด้วยแนวทางการพัฒนาแบบเมืองสวรรค์

ข. ยุทธศาสตร์การพัฒนาขององค์กรปกครองส่วนท้องถิ่นในเขตจังหวัดนครสวรรค์ ยุทธศาสตร์ที่ 2 พัฒนาโครงสร้างพื้นฐานที่มีคุณภาพ

1. ยุทธศาสตร์ที่ 2 พัฒนาโครงสร้างพื้นฐานที่มีคุณภาพ กลยุทธ์ พัฒนาโครงสร้างพื้นฐาน

1.1 แผนงานอุตสาหกรรมและการโยธา

ที่	โครงการ	วัตถุประสงค์	เป้าหมาย (ผลผลิตของโครงการ)	งบประมาณ					ตัวชี้วัด (KPI)	ผลที่คาดว่าจะได้รับ	หน่วยงานรับผิดชอบหลัก
				2566 (บาท)	2567 (บาท)	2568 (บาท)	2569 (บาท)	2570 (บาท)			
	<u>โครงการก่อสร้าง/ปรับปรุง/บำรุงรักษา ประเภทถนนหินคลุก</u>										
65	โครงการก่อสร้างถนนหินคลุกบดอัดแน่น หมู่ 9 บ้านคีรีล้อม จากบ้านนางสมใจ จำปาทิพย์ ถึงเขาวัดถ้ำนิรภัย	เพื่อให้ประชาชนในพื้นที่มีเส้นทางคมนาคมที่สะดวกและมีเส้นทางการลำเลียงผลผลิตทางการเกษตรที่สะดวก	กว้าง 4 ม. ยาว 3,000 ม. หนา 0.15 ม. ตามแบบมาตรฐานงานทาง	2,138,000 งบ อบต.	2,138,000 งบ อบต.	2,138,000 งบ อบต.	2,138,000 งบ อบต.	2,138,000 งบ อบต.	ระยะทางที่ก่อสร้าง/ปรับปรุง/บำรุงรักษาถนนหินคลุก 3,000 ม.	ประชาชนมีเส้นทางลำเลียงผลผลิตทางการเกษตรสะดวกขึ้น	กองช่าง
66	โครงการก่อสร้างถนนหินคลุกบดอัดแน่น หมู่ 10 บ้านผาลาด เริ่มจากบ้านนางอนงค์ โตจวง ถึงแขตติดต่อ หมู่ 7 ต.สุขสำราญ	เพื่อให้ประชาชนในพื้นที่มีเส้นทางคมนาคมที่สะดวกและมีเส้นทางการลำเลียงผลผลิตทางการเกษตรที่สะดวก	กว้าง 3.5 ม. ยาว 400 ม. หนา 0.15 ม. ตามแบบมาตรฐานงานทาง	125,000 งบ อบต.	125,000 งบ อบต.	125,000 งบ อบต.	125,000 งบ อบต.	125,000 งบ อบต.	ระยะทางที่ก่อสร้าง/ปรับปรุง/บำรุงรักษาถนนหินคลุก 400 ม.	ประชาชนมีเส้นทางลำเลียงผลผลิตทางการเกษตรสะดวกขึ้น	กองช่าง
67	โครงการก่อสร้างถนนหินคลุกบดอัดแน่น หมู่ 10 บ้านผาลาด เริ่มจากบ้านนายจำเนียร น้อยขำ ถึง ม.6 บ้านพุขมิ้น (ต่อจากคอนกรีตเดิม)	เพื่อให้ประชาชนในพื้นที่มีเส้นทางคมนาคมที่สะดวกและมีเส้นทางการลำเลียงผลผลิตทางการเกษตรที่สะดวก	กว้าง 3.5 ม. ยาว 800 ม. หนา 0.15 ม. ตามแบบมาตรฐานงานทาง	224,000 งบ อบต.	224,000 งบ อบต.	224,000 งบ อบต.	224,000 งบ อบต.	224,000 งบ อบต.	ระยะทางที่ก่อสร้าง/ปรับปรุง/บำรุงรักษาถนนหินคลุก 800 ม.	ประชาชนมีเส้นทางลำเลียงผลผลิตทางการเกษตรสะดวกขึ้น	กองช่าง
68	โครงการก่อสร้างถนนหินคลุกบดอัดแน่น หมู่ 10 บ้านผาลาด เริ่มจากถนนลาดยาง (เดิม) ถึงบ้านนายมานะ ดำดีรักษ์	เพื่อให้ประชาชนในพื้นที่มีเส้นทางคมนาคมที่สะดวกและมีเส้นทางการลำเลียงผลผลิตทางการเกษตรที่สะดวก	กว้าง 3.5 ม. ยาว 1,200 ม. หนา 0.15 ม. ตามแบบมาตรฐานงานทาง	336,000 งบ อบต.	336,000 งบ อบต.	336,000 งบ อบต.	336,000 งบ อบต.	336,000 งบ อบต.	ระยะทางที่ก่อสร้าง/ปรับปรุง/บำรุงรักษาถนนหินคลุก 1,200 ม.	ประชาชนมีเส้นทางลำเลียงผลผลิตทางการเกษตรสะดวกขึ้น	กองช่าง

แบบ ผ. 02/1

ก. ยุทธศาสตร์จังหวัดที่ 1 สร้างการเติบโตทางเศรษฐกิจด้วยแนวทางการพัฒนาแบบเมืองสวรรค์

ข. ยุทธศาสตร์การพัฒนาขององค์กรปกครองส่วนท้องถิ่นในเขตจังหวัดนครสวรรค์ ยุทธศาสตร์ที่ 2 พัฒนาโครงสร้างพื้นฐานที่มีคุณภาพ

1. ยุทธศาสตร์ที่ 2 พัฒนาโครงสร้างพื้นฐานที่มีคุณภาพ กลยุทธ์ พัฒนาโครงสร้างพื้นฐาน

1.1 แผนงานอุตสาหกรรมและการโยธา

ที่	โครงการ	วัตถุประสงค์	เป้าหมาย (ผลผลิตของโครงการ)	งบประมาณ					ตัวชี้วัด (KPI)	ผลที่คาดว่าจะได้รับ	หน่วยงานรับผิดชอบหลัก
				2566 (บาท)	2567 (บาท)	2568 (บาท)	2569 (บาท)	2570 (บาท)			
	<u>โครงการก่อสร้าง/ปรับปรุง/บำรุงรักษา ประเภทถนนหินคลุก</u>										
69	โครงการก่อสร้างถนนหินคลุกบดอัดแน่น หมู่ 12 บ้านหนองต้น เริ่มจากข้างไร่ นางสุภาพร สมบูรณ์ประเสริฐ ถึงฝายบ้านนายเงิน หญ้าผา หมู่ 6 บ้านโค้งสวอง	เพื่อให้ประชาชนในพื้นที่มีเส้นทางคมนาคมที่สะดวกและมีเส้นทางการลำเลียงผลผลิตทางการเกษตรที่สะดวก	กว้าง 3.5 ม. ยาว 1,100 ม. หนา 0.15 ม. ตามแบบมาตรฐานงานทาง	420,000 งบ อบต.	420,000 งบ อบต.	420,000 งบ อบต.	420,000 งบ อบต.	420,000 งบ อบต.	ระยะทางที่ก่อสร้าง/ปรับปรุง/บำรุงรักษา ถนนหินคลุก 1,100 ม.	ประชาชนมีเส้นทางลำเลียงผลผลิตทางการเกษตรสะดวกขึ้น	กองช่าง
70	โครงการก่อสร้างถนนหินคลุกบดอัดแน่น หมู่ 12 บ้านหนองต้น เริ่มจากบ้านนางมะลิ ประดับบุญ ถึงสะพานปูน หมู่8 บ้านหนองยอ	เพื่อให้ประชาชนในพื้นที่มีเส้นทางคมนาคมที่สะดวกและมีเส้นทางการลำเลียงผลผลิตทางการเกษตรที่สะดวก	กว้าง 4 ม. ยาว 2,100 ม. หนา 0.15 ม. ตามแบบ มาตรฐานงานทาง	840,000 งบ อบต.	840,000 งบ อบต.	840,000 งบ อบต.	840,000 งบ อบต.	840,000 งบ อบต.	ระยะทางที่ก่อสร้าง/ปรับปรุง/บำรุงรักษา ถนนหินคลุก 2,100 ม.	ประชาชนมีเส้นทางลำเลียงผลผลิตทางการเกษตรสะดวกขึ้น	กองช่าง
71	โครงการก่อสร้างถนนหินคลุกบดอัดแน่น หมู่ 12 บ้านหนองต้น เริ่มจากข้างบ้านนางฟอง เปรี่ยมศรี ถึงไร่นายสวัส ผลสุข หมู่ 11 บ้านแถลงพันธิ์	เพื่อให้ประชาชนในพื้นที่มีเส้นทางคมนาคมที่สะดวกและมีเส้นทางการลำเลียงผลผลิตทางการเกษตรที่สะดวก	กว้าง 4 ม. ยาว 1,900 ม. หนา 0.15 ม. ตามแบบ มาตรฐานงานทาง	652,000 งบ อบต.	652,000 งบ อบต.	652,000 งบ อบต.	652,000 งบ อบต.	652,000 งบ อบต.	ระยะทางที่ก่อสร้าง/ปรับปรุง/บำรุงรักษา ถนนหินคลุก 1,900 ม.	ประชาชนมีเส้นทางลำเลียงผลผลิตทางการเกษตรสะดวกขึ้น	กองช่าง
72	โครงการก่อสร้างถนนหินคลุกบดอัดแน่น หมู่ 13 บ้านหนองยอเหนือ เริ่มจากบ้านนายสาคร ผลสุข ถึงบ้านนางช่วย แป้นอ่ำ	เพื่อให้ประชาชนในพื้นที่มีเส้นทางคมนาคมที่สะดวกและมีเส้นทางการลำเลียงผลผลิตทางการเกษตรที่สะดวก	กว้าง 4 ม. ยาว 800 ม. หนา 0.15 ม. ตามแบบ มาตรฐานงานทาง	250,000 งบ อบต.	250,000 งบ อบต.	250,000 งบ อบต.	250,000 งบ อบต.	250,000 งบ อบต.	ระยะทางที่ก่อสร้าง/ปรับปรุง/บำรุงรักษา ถนนหินคลุก 800 ม.	ประชาชนมีเส้นทางลำเลียงผลผลิตทางการเกษตรสะดวกขึ้น	กองช่าง

แบบ ผ. 02/1

ก. ยุทธศาสตร์จังหวัดที่ 1 สร้างการเติบโตทางเศรษฐกิจด้วยแนวทางการพัฒนาแบบเมืองสวรรค์

ข. ยุทธศาสตร์การพัฒนาขององค์กรปกครองส่วนท้องถิ่นในเขตจังหวัดนครสวรรค์ ยุทธศาสตร์ที่ 2 พัฒนาโครงสร้างพื้นฐานที่มีคุณภาพ

1. ยุทธศาสตร์ที่ 2 พัฒนาโครงสร้างพื้นฐานที่มีคุณภาพ กลยุทธ์ พัฒนาโครงสร้างพื้นฐาน

1.1 แผนงานอุตสาหกรรมและการโยธา

ที่	โครงการ	วัตถุประสงค์	เป้าหมาย (ผลผลิตของโครงการ)	งบประมาณ					ตัวชี้วัด (KPI)	ผลที่คาดว่าจะได้รับ	หน่วยงานรับผิดชอบหลัก
				2566 (บาท)	2567 (บาท)	2568 (บาท)	2569 (บาท)	2570 (บาท)			
	<u>โครงการก่อสร้าง/ปรับปรุง/บำรุงรักษา ประเภทถนนหินคลุก</u>										
73	โครงการก่อสร้างถนนหินคลุกบดอัดแน่น หมู่ 13 บ้านหนองยอเหนือ เริ่มจากบ้านนายสมาน พุ่มพูล ถึงบ้านนายย้อย ทองคำน้อย	เพื่อให้ประชาชนในพื้นที่มีเส้นทางคมนาคมที่สะดวกและมีเส้นทางการลำเลียงผลผลิตทางการเกษตรที่สะดวก	กว้าง 4 ม. ยาว 800 ม. หนา 0.15 ม. ตามแบบ มาตรฐานงานทาง	250,000 งบ อบต.	250,000 งบ อบต.	250,000 งบ อบต.	250,000 งบ อบต.	250,000 งบ อบต.	ระยะทางที่ก่อสร้าง/ปรับปรุง/บำรุงรักษา ถนนหินคลุก 800 ม.	ประชาชนมีเส้นทางลำเลียงผลผลิตทางการเกษตรสะดวกขึ้น	กองช่าง
74	โครงการก่อสร้างถนนหินคลุกบดอัดแน่น หมู่ 13 บ้านหนองยอเหนือ เริ่มจากบ้านนางเสนอ หมื่นวินาท	เพื่อให้ประชาชนในพื้นที่มีเส้นทางคมนาคมที่สะดวกและมีเส้นทางการลำเลียงผลผลิตทางการเกษตรที่สะดวก	กว้าง 4 ม. ยาว 2,000 ม. หนา 0.15 ม. ตามแบบ มาตรฐานงานทาง	640,000 งบ อบต.	640,000 งบ อบต.	640,000 งบ อบต.	640,000 งบ อบต.	640,000 งบ อบต.	ระยะทางที่ก่อสร้าง/ปรับปรุง/บำรุงรักษา ถนนหินคลุก 2,000 ม.	ประชาชนมีเส้นทางลำเลียงผลผลิตทางการเกษตรสะดวกขึ้น	กองช่าง
	<u>โครงการก่อสร้าง/ปรับปรุง/บำรุงรักษา ประเภทถนนลูกรัง</u>										
75	โครงการก่อสร้างถนนลูกรังบดอัดแน่น หมู่ 1 บ้านบ่อไทย สามัคคี เริ่มจากทางแยกเข้าอ่างบ่อไทย ถึงหนองอีเส้าเชื่อม ต.สำโรงชัย ต.ตะคร้อ	เพื่อให้ประชาชนในพื้นที่มีเส้นทางคมนาคมที่สะดวกและมีเส้นทางการลำเลียงผลผลิตทางการเกษตรที่สะดวก	กว้าง 4 ม. ยาว 1,600 ม. หนา 0.15 ม. ตามแบบ มาตรฐานงานทาง	422,000 งบ อบต.	422,000 งบ อบต.	422,000 งบ อบต.	422,000 งบ อบต.	422,000 งบ อบต.	ระยะทางที่ก่อสร้าง/ปรับปรุง/บำรุงรักษาถนนลูกรัง 1,600 ม.	ประชาชนมีเส้นทางลำเลียงผลผลิตทางการเกษตรสะดวกขึ้น	กองช่าง
76	โครงการก่อสร้างถนนลูกรังบดอัดแน่น หมู่ 1 บ้านบ่อไทย สามัคคี เริ่มจากซอยเข้าไร่นายอนันต์ บุญซ้อน ถึงไร่นางขวัญเรือน อยู่เชียร	เพื่อให้ประชาชนในพื้นที่มีเส้นทางคมนาคมที่สะดวกและมีเส้นทางการลำเลียงผลผลิตทางการเกษตรที่สะดวก	กว้าง 4 ม. ยาว 1,000 ม. หนา 0.15 ม. ตามแบบ มาตรฐานงานทาง	264,000 งบ อบต.	264,000 งบ อบต.	264,000 งบ อบต.	264,000 งบ อบต.	264,000 งบ อบต.	ระยะทางที่ก่อสร้าง/ปรับปรุง/บำรุงรักษาถนนลูกรัง 1,000 ม.	ประชาชนมีเส้นทางลำเลียงผลผลิตทางการเกษตรสะดวกขึ้น	กองช่าง

แบบ ผ. 02/1

ก. ยุทธศาสตร์จังหวัดที่ 1 สร้างการเติบโตทางเศรษฐกิจด้วยแนวทางการพัฒนาแบบเมืองสวรรค์

ข. ยุทธศาสตร์การพัฒนาขององค์กรปกครองส่วนท้องถิ่นในเขตจังหวัดนครสวรรค์ ยุทธศาสตร์ที่ 2 พัฒนาโครงสร้างพื้นฐานที่มีคุณภาพ

1. ยุทธศาสตร์ที่ 2 พัฒนาโครงสร้างพื้นฐานที่มีคุณภาพ กลยุทธ์ พัฒนาโครงสร้างพื้นฐาน

1.1 แผนงานอุตสาหกรรมและการโยธา

ที่	โครงการ	วัตถุประสงค์	เป้าหมาย (ผลผลิตของโครงการ)	งบประมาณ					ตัวชี้วัด (KPI)	ผลที่คาดว่าจะได้รับ	หน่วยงานรับผิดชอบหลัก
				2566 (บาท)	2567 (บาท)	2568 (บาท)	2569 (บาท)	2570 (บาท)			
	<u>โครงการก่อสร้าง/ปรับปรุง/บำรุงรักษา ประเภทถนนลูกรัง</u>										
77	โครงการก่อสร้างถนนลูกรัง หมู่ 1 บ้านบ่อไทยสามัคคี เริ่มจากแยกจากหมู่ 10 ต.ตะคร้อ ถึงไร่นายทองโพธิ์เขียว	เพื่อให้ประชาชนในพื้นที่มีเส้นทางคมนาคมที่สะดวกและมีเส้นทางการลำเลียงผลผลิตทางการเกษตรที่สะดวก	กว้าง 3 ม. ยาว 4,000 ม. หนา 0.15 ม. ตามแบบ มาตรฐานงานทาง	800,000 งบ อบต.	800,000 งบ อบต.	800,000 งบ อบต.	800,000 งบ อบต.	800,000 งบ อบต.	ระยะทางที่ก่อสร้าง/ปรับปรุง/บำรุงรักษาถนนลูกรัง 4,000 ม.	ประชาชนมีเส้นทางลำเลียงผลผลิตทางการเกษตรสะดวกขึ้น	กองช่าง
78	โครงการก่อสร้างถนนลูกรัง หมู่ 5 สายซอย 9	เพื่อให้ประชาชนในพื้นที่มีเส้นทางคมนาคมที่สะดวกและมีเส้นทางการลำเลียงผลผลิตทางการเกษตรที่สะดวก	กว้าง 4 ม. ยาว 140 ม. หนา 0.15 ม. ตามแบบ มาตรฐานงานทาง	162,000 งบ อบต.	162,000 งบ อบต.	162,000 งบ อบต.	162,000 งบ อบต.	162,000 งบ อบต.	ระยะทางที่ก่อสร้าง/ปรับปรุง/บำรุงรักษาถนนลูกรัง 140 ม.	ประชาชนมีเส้นทางลำเลียงผลผลิตทางการเกษตรสะดวกขึ้น	กองช่าง
79	โครงการก่อสร้างเสริมไหล่ทางถนน หมู่ 5 บริเวณข้างวัดโพธิ์ประสาท	เพื่อให้ประชาชนในพื้นที่มีเส้นทางคมนาคมที่สะดวกและมีเส้นทางการลำเลียงผลผลิตทางการเกษตรที่สะดวก	กว้าง 1 ม. ยาว 100 ม. หนา 0.15 ม. ตามแบบ มาตรฐานงานทาง	100,000 งบ อบต.	100,000 งบ อบต.	100,000 งบ อบต.	100,000 งบ อบต.	100,000 งบ อบต.	ระยะทางที่เสริมไหล่ทางถนน 100 ม.	ประชาชนมีเส้นทางลำเลียงผลผลิตทางการเกษตรสะดวกขึ้น	กองช่าง
80	โครงการก่อสร้างถนนลูกรังบดอัดแน่น หมู่ 6 บ้านโค้งสวอง เริ่มจากไร่ นายจักรกฤษณ์ พูลอ้น ถึงไร่นายเดื่อ กากะนึก	เพื่อให้ประชาชนในพื้นที่มีเส้นทางคมนาคมที่สะดวกและมีเส้นทางการลำเลียงผลผลิตทางการเกษตรที่สะดวก	กว้าง 4 ม. ยาว 500 ม. หนา 0.15 ม. ตามแบบมาตรฐานงานทาง	140,000 งบ อบต.	140,000 งบ อบต.	140,000 งบ อบต.	140,000 งบ อบต.	140,000 งบ อบต.	ระยะทางที่ก่อสร้าง/ปรับปรุง/บำรุงรักษาถนนลูกรัง 500 ม.	ประชาชนมีเส้นทางลำเลียงผลผลิตทางการเกษตรสะดวกขึ้น	กองช่าง
81	โครงการซ่อมแซมถนนลูกรังในหมู่บ้าน หมู่ 6 บ้านโค้งสวอง เริ่มจาก 3330 ถึง บ้านหนองขุย	เพื่อให้ประชาชนในพื้นที่มีเส้นทางคมนาคมที่สะดวกและมีเส้นทางการลำเลียงผลผลิตทางการเกษตรที่สะดวก	กว้าง 4 ม. ยาว 1,700 ม. หนา 0.15 ม. ตามแบบ มาตรฐานงานทาง	450,000 งบ อบต.	450,000 งบ อบต.	450,000 งบ อบต.	450,000 งบ อบต.	450,000 งบ อบต.	ระยะทางที่ก่อสร้าง/ปรับปรุง/บำรุงรักษาถนนลูกรัง 1,700 ม.	ประชาชนมีเส้นทางลำเลียงผลผลิตทางการเกษตรสะดวกขึ้น	กองช่าง

แบบ ผ. 02/1

ก. ยุทธศาสตร์จังหวัดที่ 1 สร้างการเติบโตทางเศรษฐกิจด้วยแนวทางการพัฒนาแบบเมืองสวรรค์

ข. ยุทธศาสตร์การพัฒนาขององค์กรปกครองส่วนท้องถิ่นในเขตจังหวัดนครสวรรค์ ยุทธศาสตร์ที่ 2 พัฒนาโครงสร้างพื้นฐานที่มีคุณภาพ

1. ยุทธศาสตร์ที่ 2 พัฒนาโครงสร้างพื้นฐานที่มีคุณภาพ กลยุทธ์ พัฒนาโครงสร้างพื้นฐาน

1.1 แผนงานอุตสาหกรรมและการโยธา

ที่	โครงการ	วัตถุประสงค์	เป้าหมาย (ผลผลิตของโครงการ)	งบประมาณ					ตัวชี้วัด (KPI)	ผลที่คาดว่าจะได้รับ	หน่วยงานรับผิดชอบหลัก
				2566 (บาท)	2567 (บาท)	2568 (บาท)	2569 (บาท)	2570 (บาท)			
	<u>โครงการก่อสร้าง/ปรับปรุง/บำรุงรักษา ประเภทถนนลูกรัง</u>										
82	โครงการก่อสร้างถนนลูกรัง หมู่ 10 บ้านผาลาด เริ่มจากบ้านนางประเทือง โตจีน ถึง หมู่ 11	เพื่อให้ประชาชนในพื้นที่มีเส้นทางคมนาคมที่สะดวกและมีเส้นทางการลำเลียงผลผลิตทางการเกษตรที่สะดวก	กว้าง 3.5 ม. ยาว 2,000 ม. หนา 0.15 ม. ตามแบบมาตรฐานงานทาง	462,000 งบ อบต.	462,000 งบ อบต.	462,000 งบ อบต.	462,000 งบ อบต.	462,000 งบ อบต.	ระยะทางที่ก่อสร้าง/ปรับปรุง/บำรุงรักษาถนนลูกรัง 2,000 ม.	ประชาชนมีเส้นทางลำเลียงผลผลิตทางการเกษตรสะดวกขึ้น	กองช่าง
83	โครงการก่อสร้างถนนลูกรัง หมู่ 10 บ้านผาลาด เริ่มจากไร่นายจรูญ เอี่ยมโต ถึงไร่นายจักรกฤษณ์ ศรีบัวรมย์	เพื่อให้ประชาชนในพื้นที่มีเส้นทางคมนาคมที่สะดวกและมีเส้นทางการลำเลียงผลผลิตทางการเกษตรที่สะดวก	กว้าง 3.5 ม. ยาว 2,500 ม. หนา 0.15 ม. ตามแบบมาตรฐานงานทาง	577,000 งบ อบต.	577,000 งบ อบต.	577,000 งบ อบต.	577,000 งบ อบต.	577,000 งบ อบต.	ระยะทางที่ก่อสร้าง/ปรับปรุง/บำรุงรักษาถนนลูกรัง 2,500 ม.	ประชาชนมีเส้นทางลำเลียงผลผลิตทางการเกษตรสะดวกขึ้น	กองช่าง
84	โครงการก่อสร้างถนนลูกรัง หมู่ 10 บ้านผาลาด เริ่มจากถนนหินคลุกถึงบ้านนายปรีชา ไชยเสนาะ	เพื่อให้ประชาชนในพื้นที่มีเส้นทางคมนาคมที่สะดวกและมีเส้นทางการลำเลียงผลผลิตทางการเกษตรที่สะดวก	กว้าง 3.5 ม. ยาว 200 ม. หนา 0.15 ม. ตามแบบ มาตรฐานงานทาง	220,000 งบ อบต.	220,000 งบ อบต.	220,000 งบ อบต.	220,000 งบ อบต.	220,000 งบ อบต.	ระยะทางที่ก่อสร้าง/ปรับปรุง/บำรุงรักษาถนนลูกรัง 200 ม.	ประชาชนมีเส้นทางลำเลียงผลผลิตทางการเกษตรสะดวกขึ้น	กองช่าง
85	โครงการก่อสร้างถนนลูกรัง หมู่ 10 บ้านผาลาด เริ่มจากถนนลาดยางหน้าบ้านนายปราโมชย์ ถึงบ้านนายเสริม คงถาวร	เพื่อให้ประชาชนในพื้นที่มีเส้นทางคมนาคมที่สะดวกและมีเส้นทางการลำเลียงผลผลิตทางการเกษตรที่สะดวก	กว้าง 3.5 ม. ยาว 300 ม. หนา 0.15 ม. ตามแบบ มาตรฐานงานทาง	320,000 งบ อบต.	320,000 งบ อบต.	320,000 งบ อบต.	320,000 งบ อบต.	320,000 งบ อบต.	ระยะทางที่ก่อสร้าง/ปรับปรุง/บำรุงรักษาถนนลูกรัง 300 ม.	ประชาชนมีเส้นทางลำเลียงผลผลิตทางการเกษตรสะดวกขึ้น	กองช่าง
86	โครงการก่อสร้างถนนลูกรัง หมู่ 10 บ้านผาลาด เริ่มจากบ้านนางน้อย วัดพ่วงแก้ว ถึงถนนหินคลุก	เพื่อให้ประชาชนในพื้นที่มีเส้นทางคมนาคมที่สะดวกและมีเส้นทางการลำเลียงผลผลิตทางการเกษตรที่สะดวก	กว้าง 3.5 ม. ยาว 600 ม. หนา 0.15 ม. ตามแบบ มาตรฐานงานทาง	652,000 งบ อบต.	652,000 งบ อบต.	652,000 งบ อบต.	652,000 งบ อบต.	652,000 งบ อบต.	ระยะทางที่ก่อสร้าง/ปรับปรุง/บำรุงรักษาถนนลูกรัง 600 ม.	ประชาชนมีเส้นทางลำเลียงผลผลิตทางการเกษตรสะดวกขึ้น	กองช่าง

แบบ ผ. 02/1

ก. ยุทธศาสตร์จังหวัดที่ 1 สร้างการเติบโตทางเศรษฐกิจด้วยแนวทางการพัฒนาแบบเมืองสวรรค์

ข. ยุทธศาสตร์การพัฒนาขององค์กรปกครองส่วนท้องถิ่นในเขตจังหวัดนครสวรรค์ ยุทธศาสตร์ที่ 2 พัฒนาโครงสร้างพื้นฐานที่มีคุณภาพ

1. ยุทธศาสตร์ที่ 2 พัฒนาโครงสร้างพื้นฐานที่มีคุณภาพ กลยุทธ์ พัฒนาโครงสร้างพื้นฐาน

1.1 แผนงานอุตสาหกรรมและการโยธา

ที่	โครงการ	วัตถุประสงค์	เป้าหมาย (ผลผลิตของโครงการ)	งบประมาณ					ตัวชี้วัด (KPI)	ผลที่คาดว่าจะได้รับ	หน่วยงานรับผิดชอบหลัก
				2566 (บาท)	2567 (บาท)	2568 (บาท)	2569 (บาท)	2570 (บาท)			
	<u>โครงการก่อสร้าง/ปรับปรุง/บำรุงรักษา ประเภทถนนลูกรัง</u>										
87	โครงการก่อสร้างถนนลูกรังบดอัดแน่น หมู่ 11 บ้านแถลงพันธ์ เริ่มจากบ้าน นายสุเทพ โสรดา ถึงบ้าน นางมาลี มณฑป	เพื่อให้ประชาชนในพื้นที่มีเส้นทางคมนาคมที่สะดวกและมีเส้นทางการลำเลียงผลผลิตทางการเกษตรที่สะดวก	กว้าง 4 ม. ยาว 1,000 ม. หนา 0.15 ม. ตามแบบมาตรฐานงานทาง	265,000 งบ อบต.	265,000 งบ อบต.	265,000 งบ อบต.	265,000 งบ อบต.	265,000 งบ อบต.	ระยะทางที่ก่อสร้าง/ปรับปรุง/บำรุงรักษาถนนลูกรัง 1,000 ม.	ประชาชนมีเส้นทางลำเลียงผลผลิตทางการเกษตรสะดวกขึ้น	กองช่าง
88	โครงการก่อสร้างถนนลูกรังบดอัดแน่น หมู่ 11 บ้านแถลงพันธ์ เริ่มจากไร่นางมาลี มณฑป ถึงบ้าน นางน้าว สนธิภักดิ์	เพื่อให้ประชาชนในพื้นที่มีเส้นทางคมนาคมที่สะดวกและมีเส้นทางการลำเลียงผลผลิตทางการเกษตรที่สะดวก	กว้าง 4 ม. ยาว 1,000 ม. หนา 0.15 ม. ตามแบบมาตรฐานงานทาง	265,000 งบ อบต.	265,000 งบ อบต.	265,000 งบ อบต.	265,000 งบ อบต.	265,000 งบ อบต.	ระยะทางที่ก่อสร้าง/ปรับปรุง/บำรุงรักษาถนนลูกรัง 1,000 ม.	ประชาชนมีเส้นทางลำเลียงผลผลิตทางการเกษตรสะดวกขึ้น	กองช่าง
89	โครงการก่อสร้างถนนลูกรังบดอัดแน่น หมู่ 12 บ้านหนองต้น เริ่มจากข้างไร่ นายสมหมาย เกิดวันเอี่ยม ถึงฝายไร่ นายสมชาย โพธิ์ตุ่น	เพื่อให้ประชาชนในพื้นที่มีเส้นทางคมนาคมที่สะดวกและมีเส้นทางการลำเลียงผลผลิตทางการเกษตรที่สะดวก	กว้าง 3 ม. ยาว 600 ม. หนา 0.15 ม. ตามแบบ มาตรฐานงานทาง	120,000 งบ อบต.	120,000 งบ อบต.	120,000 งบ อบต.	120,000 งบ อบต.	120,000 งบ อบต.	ระยะทางที่ก่อสร้าง/ปรับปรุง/บำรุงรักษาถนนลูกรัง 600 ม.	ประชาชนมีเส้นทางลำเลียงผลผลิตทางการเกษตรสะดวกขึ้น	กองช่าง
90	โครงการก่อสร้างถนนลูกรังบดอัดแน่น หมู่ 13 บ้านหนองยอเหนือ เริ่มจากบ้านนายบุญช่วย เผ่ามิตรเจริญ ถึงบ้านนายอนันต์ เรืองเดช	เพื่อให้ประชาชนในพื้นที่มีเส้นทางคมนาคมที่สะดวกและมีเส้นทางการลำเลียงผลผลิตทางการเกษตรที่สะดวก	กว้าง 4 ม. ยาว 1,200 ม. หนา 0.15 ม. ตามแบบมาตรฐานงานทาง	316,000 งบ อบต.	316,000 งบ อบต.	316,000 งบ อบต.	316,000 งบ อบต.	316,000 งบ อบต.	ระยะทางที่ก่อสร้าง/ปรับปรุง/บำรุงรักษาถนนลูกรัง 1,200 ม.	ประชาชนมีเส้นทางลำเลียงผลผลิตทางการเกษตรสะดวกขึ้น	กองช่าง
91	โครงการก่อสร้างถนนลูกรังบดอัดแน่น หมู่ 13 บ้านหนองยอเหนือ สายบ้านนายบุญทา สิงห์เส	เพื่อให้ประชาชนในพื้นที่มีเส้นทางคมนาคมที่สะดวกและมีเส้นทางการลำเลียงผลผลิตทางการเกษตรที่สะดวก	กว้าง 4 ม. ยาว 600 ม. หนา 0.15 ม. ตามแบบ มาตรฐานงานทาง	159,000 งบ อบต.	159,000 งบ อบต.	159,000 งบ อบต.	159,000 งบ อบต.	159,000 งบ อบต.	ระยะทางที่ก่อสร้าง/ปรับปรุง/บำรุงรักษาถนนลูกรัง 600 ม.	ประชาชนมีเส้นทางลำเลียงผลผลิตทางการเกษตรสะดวกขึ้น	กองช่าง

แบบ ผ. 02/1

ก. ยุทธศาสตร์จังหวัดที่ 1 สร้างการเติบโตทางเศรษฐกิจด้วยแนวทางการพัฒนาแบบเมืองสวรรค์

ข. ยุทธศาสตร์การพัฒนาขององค์กรปกครองส่วนท้องถิ่นในเขตจังหวัดนครสวรรค์ ยุทธศาสตร์ที่ 2 พัฒนาโครงสร้างพื้นฐานที่มีคุณภาพ

1. ยุทธศาสตร์ที่ 2 พัฒนาโครงสร้างพื้นฐานที่มีคุณภาพ กลยุทธ์ พัฒนาโครงสร้างพื้นฐาน

1.1 แผนงานอุตสาหกรรมและการโยธา

ที่	โครงการ	วัตถุประสงค์	เป้าหมาย (ผลผลิตของโครงการ)	งบประมาณ					ตัวชี้วัด (KPI)	ผลที่คาดว่าจะได้รับ	หน่วยงานรับผิดชอบหลัก
				2566 (บาท)	2567 (บาท)	2568 (บาท)	2569 (บาท)	2570 (บาท)			
	<u>โครงการก่อสร้าง/ปรับปรุง/บำรุงรักษา ประเภทถนนลูกรัง</u>										
92	โครงการซ่อมแซมถนนลูกรัง หมู่13 บ้านหนองยอเหนือ บริเวณไร่นางแจ่ม ประเมินชัย	เพื่อให้ประชาชนในพื้นที่มีเส้นทางคมนาคมที่สะดวกและมีเส้นทางการลำเลียงผลผลิตทางการเกษตรที่สะดวก	กว้าง 4 ม. ยาว 400 ม. หนา 0.15 ม. ตามแบบ มาตรฐานงานทาง	105,000 งบ อบต.	105,000 งบ อบต.	105,000 งบ อบต.	105,000 งบ อบต.	105,000 งบ อบต.	ระยะทางที่ก่อสร้าง/ปรับปรุง/บำรุงรักษาถนนลูกรัง 400 ม.	ประชาชนมีเส้นทางลำเลียงผลผลิตทางการเกษตรสะดวกขึ้น	กองช่าง
	<u>โครงการก่อสร้าง/ปรับปรุง/บำรุงรักษา ประเภทหอกระจายข่าว</u>										
93	โครงการก่อสร้างหอกระจายข่าวหมู่บ้าน หมู่ 6 บ้านโค้งสวอง	เพื่อให้ประชาชนในพื้นที่รับฟังข่าวสารได้อย่างทั่วถึง	ติดตั้งหอกระจายข่าว จำนวน 1 ชุด	300,000 งบ อบต.	300,000 งบ อบต.	300,000 งบ อบต.	300,000 งบ อบต.	300,000 งบ อบต.	ติดตั้งหอกระจายข่าว จำนวน 1 ชุด	ประชาชนในพื้นที่รับฟังข่าวสารได้อย่างทั่วถึง	กองช่าง
	<u>โครงการก่อสร้าง/ปรับปรุง/บำรุงรักษา ประเภทติดตั้งระบบโซล่าเซลล์</u>										
94	โครงการติดตั้งระบบโซล่าเซลล์สำหรับประปาหมู่บ้าน หมู่ 6 บ้านโค้งสวอง จำนวน 6 จุด	เพื่อให้มีไฟฟ้าเพียงพอสำหรับระบบประปาหมู่บ้าน	ติดตั้งแผงโซล่าเซลล์พร้อมอุปกรณ์ จำนวน 6 ชุด	1,000,000 งบ อบต.	1,000,000 งบ อบต.	1,000,000 งบ อบต.	1,000,000 งบ อบต.	1,000,000 งบ อบต.	ติดตั้งแผงโซล่าเซลล์ จำนวน 6 ชุด	ประปาหมู่บ้านมีไฟเพียงพอเพื่อผลิตประปาให้เพียงพอสำหรับประชาชน	กองช่าง
95	โครงการติดตั้งระบบโซล่าเซลล์สำหรับประปาหมู่บ้าน หมู่ 7 บ้านหนองปลาย บริเวณประปาบ้านนางคำสร้อยนาค	เพื่อให้มีไฟฟ้าเพียงพอสำหรับระบบประปาหมู่บ้าน	ติดตั้งแผงโซล่าเซลล์พร้อมอุปกรณ์ จำนวน 1 ชุด	400,000 งบ อบต.	400,000 งบ อบต.	400,000 งบ อบต.	400,000 งบ อบต.	400,000 งบ อบต.	ติดตั้งแผงโซล่าเซลล์ จำนวน 1 ชุด	ประปาหมู่บ้านมีไฟเพียงพอเพื่อผลิตประปาให้เพียงพอสำหรับประชาชน	กองช่าง

แบบ ผ. 02/1

ก. ยุทธศาสตร์จังหวัดที่ 1 สร้างการเติบโตทางเศรษฐกิจด้วยแนวทางการพัฒนาแบบเมืองสวรรค์

ข. ยุทธศาสตร์การพัฒนาขององค์กรปกครองส่วนท้องถิ่นในเขตจังหวัดนครสวรรค์ ยุทธศาสตร์ที่ 2 พัฒนาโครงสร้างพื้นฐานที่มีคุณภาพ

1. ยุทธศาสตร์ที่ 2 พัฒนาโครงสร้างพื้นฐานที่มีคุณภาพ กลยุทธ์ พัฒนาโครงสร้างพื้นฐาน

1.1 แผนงานอุตสาหกรรมและการโยธา

ที่	โครงการ	วัตถุประสงค์	เป้าหมาย (ผลผลิตของโครงการ)	งบประมาณ					ตัวชี้วัด (KPI)	ผลที่คาดว่าจะได้รับ	หน่วยงานรับผิดชอบหลัก
				2566 (บาท)	2567 (บาท)	2568 (บาท)	2569 (บาท)	2570 (บาท)			
	<u>โครงการก่อสร้าง/ปรับปรุง/บำรุงรักษา ประเภทติดตั้งระบบโซล่าเซลล์</u>										
96	โครงการติดตั้งระบบโซล่าเซลล์ หมู่ 7 บ้านหนองปลาย บริเวณทางเข้าวัดทางเข้าวัดหนองปลาย (ไฟส่องสว่าง)	เพื่อให้มีไฟฟ้าส่องสว่างเพียงพอเพื่อความปลอดภัยของประชาชน	ติดตั้งแผงโซล่าเซลล์พร้อมอุปกรณ์ จำนวน 1 ชุด	400,000 งบ อบต.	400,000 งบ อบต.	400,000 งบ อบต.	400,000 งบ อบต.	400,000 งบ อบต.	ติดตั้งแผงโซล่าเซลล์ จำนวน 1 ชุด	มีไฟฟ้าส่องสว่างเพียงพอเพื่อความปลอดภัยของประชาชน	กองช่าง
	<u>โครงการก่อสร้าง/ปรับปรุง/บำรุงรักษา ประเภทบล็อคคอนเวิร์ต</u>										
97	โครงการก่อสร้างบล็อคคอนเวิร์ต หมู่ 6 บ้านโค้งสวอง บริเวณสระหลวงบ้าน นายแดง วงษ์มั่น	เพื่อมีพื้นที่กักเก็บน้ำไว้ใช้ในการเกษตรเพิ่มมากขึ้น	ท่อลอดเหลี่ยม จำนวน 2 ช่อง ตามแบบมาตรฐาน	600,000 งบ อบต.	600,000 งบ อบต.	600,000 งบ อบต.	600,000 งบ อบต.	600,000 งบ อบต.	ท่อลอดเหลี่ยม จำนวน 2 ช่อง	เกษตรกรมีน้ำใช้ทำการเกษตรอย่างเพียงพอและทั่วถึง	กองช่าง
98	โครงการก่อสร้างบล็อคคอนเวิร์ต หมู่ 6 บ้านโค้งสวอง บริเวณไร่ นายเรียง ปานนาค	เพื่อมีพื้นที่กักเก็บน้ำไว้ใช้ในการเกษตรเพิ่มมากขึ้น	ท่อลอดเหลี่ยม จำนวน 2 ช่อง ตามแบบมาตรฐาน	600,000 งบ อบต.	600,000 งบ อบต.	600,000 งบ อบต.	600,000 งบ อบต.	600,000 งบ อบต.	ท่อลอดเหลี่ยม จำนวน 2 ช่อง	เกษตรกรมีน้ำใช้ทำการเกษตรอย่างเพียงพอและทั่วถึง	กองช่าง

แบบ ผ. 02/1

ก. ยุทธศาสตร์จังหวัดที่ 1 สร้างการเติบโตทางเศรษฐกิจด้วยแนวทางการพัฒนาแบบเมืองสวรรค์

ข. ยุทธศาสตร์การพัฒนาขององค์กรปกครองส่วนท้องถิ่นในเขตจังหวัดนครสวรรค์ ยุทธศาสตร์ที่ 2 พัฒนาโครงสร้างพื้นฐานที่มีคุณภาพ

1. ยุทธศาสตร์ที่ 2 พัฒนาโครงสร้างพื้นฐานที่มีคุณภาพ กลยุทธ์ 2. การพัฒนาสาธารณูปโภค และสาธารณูปการ

1.1 แผนงานอุตสาหกรรมและการโยธา

ที่	โครงการ	วัตถุประสงค์	เป้าหมาย (ผลผลิตของโครงการ)	งบประมาณ					ตัวชี้วัด (KPI)	ผลที่คาดว่าจะได้รับ	หน่วยงานรับผิดชอบหลัก
				2566 (บาท)	2567 (บาท)	2568 (บาท)	2569 (บาท)	2570 (บาท)			
	<u>โครงการก่อสร้าง/ปรับปรุง/บำรุงรักษา ประเภทประปา</u>										
99	โครงการก่อสร้างประปาหอถังสูง หมู่ 3 บ้านไร่เกษตรสวรรค์ บริเวณกลุ่มบ้าน นายสำเริง น้ำใจดี	เพื่อให้ประชาชนในพื้นที่มีอุปโภคบริโภคอย่างเพียงพอ	ความจุ 10 ลบ.ม. สูง 10 ม.	500,000 งบ อบต.	500,000 งบ อบต.	500,000 งบ อบต.	500,000 งบ อบต.	500,000 งบ อบต.	ประปาหอถังสูง จำนวน 1 แห่ง	ประชาชนในพื้นที่มีอุปโภค บริโภคอย่างเพียงพอ	กองช่าง
100	โครงการก่อสร้างประปาหอสูง หมู่ 5 บ้านโพธิ์ประสาท บริเวณหมู่บ้านตอดำ	เพื่อให้ประชาชนในพื้นที่มีอุปโภคบริโภคอย่างเพียงพอ	ความจุ 10 ลบ.ม. สูง 10 ม.	500,000 งบ อบต.	500,000 งบ อบต.	500,000 งบ อบต.	500,000 งบ อบต.	500,000 งบ อบต.	ประปาหอถังสูง จำนวน 1 แห่ง	ประชาชนในพื้นที่มีอุปโภค บริโภคอย่างเพียงพอ	กองช่าง
101	โครงการสร้างปะปาหมู่บ้าน หมู่ 8 บ้านหนองยอ บริเวณกลุ่มวัดเขาแรดใหญ่	เพื่อให้ประชาชนในพื้นที่มีอุปโภคบริโภคอย่างเพียงพอ	ความจุ 10 ลบ.ม. ถัง จำนวน 2 ถัง สูง 10 ม.	1,000,000 งบ อบต.	1,000,000 งบ อบต.	1,000,000 งบ อบต.	1,000,000 งบ อบต.	1,000,000 งบ อบต.	ประปาหอถังสูง จำนวน 1 แห่ง	ประชาชนในพื้นที่มีอุปโภค บริโภคอย่างเพียงพอ	กองช่าง
102	โครงการสร้างปะปาหมู่บ้าน หมู่.8 บ้านหนองยอ บริเวณกลุ่มบ้านนายสมพงษ์ ฤทธิ์ฉ่ำ	เพื่อให้ประชาชนในพื้นที่มีอุปโภคบริโภคอย่างเพียงพอ	ความจุ 10 ลบ.ม. ถัง จำนวน 2 ถัง สูง 10 ม.	1,000,000 อบต.	1,000,000 อบต.	1,000,000 อบต.	1,000,000 อบต.	1,000,000 อบต.	ประปาหอถังสูง จำนวน 1 แห่ง	ประชาชนในพื้นที่มีอุปโภค บริโภคอย่างเพียงพอ	กองช่าง
	<u>โครงการก่อสร้าง/ปรับปรุง/บำรุงรักษา ประเภทถังสแตนเลส</u>										
103	โครงการจัดซื้อถังสแตนเลสกักเก็บน้ำฝน หมู่ 8 บ้านหนองยอ จำนวน 2 ถัง	เพื่อให้ประชาชนในพื้นที่มีอุปโภคบริโภคอย่างเพียงพอ	ถังสแตนเลส จำนวน 2 ถัง	500,000 อบต.	500,000 อบต.	500,000 อบต.	500,000 อบต.	500,000 อบต.	ถังสแตนเลส จำนวน 2 ถัง	ประชาชนในพื้นที่มีอุปโภค บริโภคอย่างเพียงพอ	กองช่าง

แบบ ผ. 02/1

ก. ยุทธศาสตร์จังหวัดที่ 1 สร้างการเติบโตทางเศรษฐกิจด้วยแนวทางการพัฒนาแบบเมืองสวรรค์

ข. ยุทธศาสตร์การพัฒนาขององค์กรปกครองส่วนท้องถิ่นในเขตจังหวัดนครสวรรค์ ยุทธศาสตร์ที่ 2 พัฒนาโครงสร้างพื้นฐานที่มีคุณภาพ

1. ยุทธศาสตร์ที่ 2 พัฒนาโครงสร้างพื้นฐานที่มีคุณภาพ กลยุทธ์ การพัฒนาสาธารณูปโภค และสาธารณูปการ

1.1 แผนงานอุตสาหกรรมและการโยธา

ที่	โครงการ	วัตถุประสงค์	เป้าหมาย (ผลผลิตของโครงการ)	งบประมาณ					ตัวชี้วัด (KPI)	ผลที่คาดว่าจะได้รับ	หน่วยงานรับผิดชอบหลัก
				2566 (บาท)	2567 (บาท)	2568 (บาท)	2569 (บาท)	2570 (บาท)			
	<u>โครงการก่อสร้าง/ปรับปรุง/บำรุงรักษา ประเภทชุดเจาะบ่อบาดาล</u>										
104	โครงการเจาะบ่อบาดาล หมู่ 1 บ้านบ่อไทยสามัคคี พร้อมแผงโซล่าเซล จำนาน 4 จุด	เพื่อให้ประชาชนในพื้นที่มีน้ำอุปโภคบริโภคอย่างเพียงพอ	ความจุ 10 ลบ.ม. สูง 10 ม. พร้อมแผงโซล่าเซลล์	600,000 งบ อบต.	600,000 งบ อบต.	600,000 งบ อบต.	600,000 งบ อบต.	600,000 งบ อบต.	บ่อบาดาล จำนวน 1 บ่อ	ประชาชนในพื้นที่มีอุปโภค บริโภคอย่างเพียงพอ	กองช่าง
105	โครงการเจาะบ่อบาดาล หมู่ 2 บ้านไร่ประชาสวรรค์ พร้อมชุดโซล่าเซลล์ จำนวน 2 จุด	เพื่อให้ประชาชนในพื้นที่มีน้ำอุปโภคบริโภคอย่างเพียงพอ	ความจุ 10 ลบ.ม. สูง 10 ม. พร้อมแผงโซล่าเซลล์	600,000 งบ อบต.	600,000 งบ อบต.	600,000 งบ อบต.	600,000 งบ อบต.	600,000 งบ อบต.	บ่อบาดาล จำนวน 1 บ่อ	ประชาชนในพื้นที่มีอุปโภค บริโภคอย่างเพียงพอ	กองช่าง
106	โครงการเป่าบ่อเก่า หมู่ 3 บริเวณไร่ นายระเด่น พากเพียร	เพื่อให้ประชาชนในพื้นที่มีน้ำอุปโภคบริโภคอย่างเพียงพอ	เป่าล้างบ่อบาดาลเก่า จำนวน 1 บ่อ	50,000 งบ อบต.	50,000 งบ อบต.	50,000 งบ อบต.	50,000 งบ อบต.	50,000 งบ อบต.	เป่าล้างบ่อบาดาลเก่า จำนวน 1 บ่อ	ประชาชนในพื้นที่มีอุปโภค บริโภคอย่างเพียงพอ	กองช่าง
107	โครงการเจาะบ่อบาดาล หมู่ 3 พร้อมชุดโซล่าเซลล์	เพื่อให้ประชาชนในพื้นที่มีน้ำอุปโภคบริโภคอย่างเพียงพอ	ความจุ 10 ลบ.ม. สูง 10 ม. พร้อมแผงโซล่าเซลล์	600,000 งบ อบต.	600,000 งบ อบต.	600,000 งบ อบต.	600,000 งบ อบต.	600,000 งบ อบต.	บ่อบาดาล จำนวน 1 บ่อ	ประชาชนในพื้นที่มีอุปโภค บริโภคอย่างเพียงพอ	กองช่าง
108	โครงการเจาะบ่อบาดาล หมู่ 4 บ้านตะเคียนทอง พร้อมชุดโซล่าเซลล์	เพื่อให้ประชาชนในพื้นที่มีน้ำอุปโภคบริโภคอย่างเพียงพอ	ความจุ 10 ลบ.ม. สูง 10 ม. พร้อมแผงโซล่าเซลล์	600,000 งบ อบต.	600,000 งบ อบต.	600,000 งบ อบต.	600,000 งบ อบต.	600,000 งบ อบต.	บ่อบาดาล จำนวน 1 บ่อ	ประชาชนในพื้นที่มีอุปโภค บริโภคอย่างเพียงพอ	กองช่าง
109	โครงการเจาะบ่อบาดาล หมู่ 7 บ้านหนองปลาย จำนวน 5 จุด	เพื่อให้ประชาชนในพื้นที่มีน้ำอุปโภคบริโภคอย่างเพียงพอ	ความจุ 10 ลบ.ม. สูง 10 ม. พร้อมแผงโซล่าเซลล์	600,000 งบ อบต.	600,000 งบ อบต.	600,000 งบ อบต.	600,000 งบ อบต.	600,000 งบ อบต.	บ่อบาดาล จำนวน 1 บ่อ	ประชาชนในพื้นที่มีอุปโภค บริโภคอย่างเพียงพอ	กองช่าง

แบบ ผ. 02/1

ก. ยุทธศาสตร์จังหวัดที่ 1 สร้างการเติบโตทางเศรษฐกิจด้วยแนวทางการพัฒนาแบบเมืองสวรรค์

ข. ยุทธศาสตร์การพัฒนาขององค์กรปกครองส่วนท้องถิ่นในเขตจังหวัดนครสวรรค์ ยุทธศาสตร์ที่ 2 พัฒนาโครงสร้างพื้นฐานที่มีคุณภาพ

1. ยุทธศาสตร์ที่ 2 พัฒนาโครงสร้างพื้นฐานที่มีคุณภาพ กลยุทธ์ การพัฒนาสาธารณูปโภค และสาธารณูปการ

1.1 แผนงานอุตสาหกรรมและการโยธา

ที่	โครงการ	วัตถุประสงค์	เป้าหมาย (ผลผลิตของโครงการ)	งบประมาณ					ตัวชี้วัด (KPI)	ผลที่คาดว่าจะได้รับ	หน่วยงานรับผิดชอบหลัก
				2566 (บาท)	2567 (บาท)	2568 (บาท)	2569 (บาท)	2570 (บาท)			
	<u>โครงการก่อสร้าง/ปรับปรุง/บำรุงรักษา ประเภทชุดเจาะบ่อบาดาล</u>										
110	โครงการเจาะบ่อบาดาล หมู่ 8 บ้านหนองยอ จำนวน 10 จุด	เพื่อให้ประชาชนในพื้นที่มีน้ำอุปโภค บริโภคอย่างเพียงพอ	ความจุ 10 ลบ.ม. สูง 10 ม. พร้อมแผงโซล่าเซลล์	600,000 งบ อบต.	600,000 งบ อบต.	600,000 งบ อบต.	600,000 งบ อบต.	600,000 งบ อบต.	บ่อบาดาล จำนวน 1 บ่อ	ประชาชนในพื้นที่มีอุปโภค บริโภคอย่างเพียงพอ	กองช่าง
111	โครงการเจาะบ่อบาดาล หมู่ 9 บ้านคีรีล้อม พร้อมติดตั้งระบบสูบน้ำพลังงาน แสงอาทิตย์ จำนวน 2 จุด	เพื่อให้ประชาชนในพื้นที่มีน้ำอุปโภค บริโภคอย่างเพียงพอ	ความจุ 10 ลบ.ม. สูง 10 ม. พร้อมแผงโซล่าเซลล์	600,000 งบ อบต.	600,000 งบ อบต.	600,000 งบ อบต.	600,000 งบ อบต.	600,000 งบ อบต.	บ่อบาดาล จำนวน 1 บ่อ	ประชาชนในพื้นที่มีอุปโภค บริโภคอย่างเพียงพอ	กองช่าง
112	โครงการเจาะบ่อบาดาล หมู่ 10 บ้านผาลาด พร้อมแผงโซล่าเซลล์ จำนวน 1 จุด	เพื่อให้ประชาชนในพื้นที่มีน้ำอุปโภค บริโภคอย่างเพียงพอ	ความจุ 10 ลบ.ม. สูง 10 ม. พร้อมแผงโซล่าเซลล์	600,000 งบ อบต.	600,000 งบ อบต.	600,000 งบ อบต.	600,000 งบ อบต.	600,000 งบ อบต.	บ่อบาดาล จำนวน 1 บ่อ	ประชาชนในพื้นที่มีอุปโภค บริโภคอย่างเพียงพอ	กองช่าง
113	โครงการเจาะบ่อบาดาล หมู่ 11 บ้านแถลงพันธ์ พร้อมติดตั้งระบบสูบน้ำพลังงาน แสงอาทิตย์ บริเวณที่ นายศิริ บุญเพ็ชร นวน 1 จุด	เพื่อให้ประชาชนในพื้นที่มีน้ำอุปโภค บริโภคอย่างเพียงพอ	ความจุ 10 ลบ.ม. สูง 10 ม. พร้อมแผงโซล่าเซลล์	600,000 งบ อบต.	600,000 งบ อบต.	600,000 งบ อบต.	600,000 งบ อบต.	600,000 งบ อบต.	บ่อบาดาล จำนวน 1 บ่อ	ประชาชนในพื้นที่มีอุปโภค บริโภคอย่างเพียงพอ	กองช่าง
114	โครงการเจาะบ่อบาดาล หมู่ 12 บ้านหนองต้น พร้อมแผงโซล่าเซลล์ 5 จุด	เพื่อให้ประชาชนในพื้นที่มีน้ำอุปโภค บริโภคอย่างเพียงพอ	ความจุ 10 ลบ.ม. สูง 10 ม. พร้อมแผงโซล่าเซลล์	600,000 งบ อบต.	600,000 งบ อบต.	600,000 งบ อบต.	600,000 งบ อบต.	600,000 งบ อบต.	บ่อบาดาล จำนวน 1 บ่อ	ประชาชนในพื้นที่มีอุปโภค บริโภคอย่างเพียงพอ	กองช่าง

แบบ ผ. 02/1

ก. ยุทธศาสตร์จังหวัดที่ 1 สร้างการเติบโตทางเศรษฐกิจด้วยแนวทางการพัฒนาแบบเมืองสวรรค์

ข. ยุทธศาสตร์การพัฒนาขององค์กรปกครองส่วนท้องถิ่นในเขตจังหวัดนครสวรรค์ ยุทธศาสตร์ที่ 2 พัฒนาโครงสร้างพื้นฐานที่มีคุณภาพ

1. ยุทธศาสตร์ที่ 2 พัฒนาโครงสร้างพื้นฐานที่มีคุณภาพ กลยุทธ์ การพัฒนาสาธารณูปโภค และสาธารณูปการ

1.1 แผนงานอุตสาหกรรมและการโยธา

ที่	โครงการ	วัตถุประสงค์	เป้าหมาย (ผลผลิตของโครงการ)	งบประมาณ					ตัวชี้วัด (KPI)	ผลที่คาดว่าจะได้รับ	หน่วยงานรับผิดชอบหลัก
				2566 (บาท)	2567 (บาท)	2568 (บาท)	2569 (บาท)	2570 (บาท)			
	<u>โครงการก่อสร้าง/ปรับปรุง/บำรุงรักษา ประเภทธนาคารน้ำใต้ดิน</u>										
115	โครงการธนาคารน้ำใต้ดิน หมู่ 1 บ้านบ่อไทยสามัคคี	เพื่อให้ประชาชนในพื้นที่มีน้ำอุปโภคบริโภคอย่างเพียงพอ	ธนาคารน้ำใต้ดิน 1 แห่ง	500,000 งบ อบต.	500,000 งบ อบต.	500,000 งบ อบต.	500,000 งบ อบต.	500,000 งบ อบต.	ธนาคารน้ำใต้ดิน 1 แห่ง	ประชาชนในพื้นที่มีน้ำอุปโภคบริโภคอย่างเพียงพอ	กองช่าง
116	โครงการธนาคารน้ำใต้ดิน หมู่ 5 บ้านโพธิ์ประสาท ทั้งแบบปิดและแบบเปิด	เพื่อให้ประชาชนในพื้นที่มีน้ำอุปโภคบริโภคอย่างเพียงพอ	ธนาคารน้ำใต้ดิน จำนวน 2 แห่ง	1,000,000 งบ อบต.	1,000,000 งบ อบต.	1,000,000 งบ อบต.	1,000,000 งบ อบต.	1,000,000 งบ อบต.	ธนาคารน้ำใต้ดิน 1 แห่ง	ประชาชนในพื้นที่มีน้ำอุปโภคบริโภคอย่างเพียงพอ	กองช่าง
117	โครงการธนาคารน้ำใต้ดิน หมู่ 8 บ้านหนองยอ	เพื่อให้ประชาชนในพื้นที่มีน้ำอุปโภคบริโภคอย่างเพียงพอ	ธนาคารน้ำใต้ดิน 1 แห่ง	500,000 งบ อบต.	500,000 งบ อบต.	500,000 งบ อบต.	500,000 งบ อบต.	500,000 งบ อบต.	ธนาคารน้ำใต้ดิน 1 แห่ง	ประชาชนในพื้นที่มีน้ำอุปโภคบริโภคอย่างเพียงพอ	กองช่าง

ส่วนที่ 4
การติดตามและประเมินผล

4.1 การติดตามและประเมินผลยุทธศาสตร์ขององค์กรปกครองส่วนท้องถิ่นในเขตจังหวัด

ตามพระราชบัญญัติกำหนดแผนและขั้นตอนการกระจายอำนาจให้แก่องค์กรปกครองส่วนท้องถิ่น พ.ศ.2542 ได้กำหนดให้องค์กรปกครองส่วนท้องถิ่น มีอำนาจและหน้าที่ในการจัดทำแผนพัฒนาท้องถิ่นของตนเอง โดยในการจัดทำแผนพัฒนาขององค์กรปกครองส่วนท้องถิ่นนั้น จะต้องดำเนินการตามระเบียบกระทรวงมหาดไทย ว่าด้วยการจัดทำแผนพัฒนาขององค์กรปกครองส่วนท้องถิ่น พ.ศ. 2548 และที่แก้ไขเพิ่มเติมถึง (ฉบับที่ 3) พ.ศ.2561 ทั้งนี้แผนพัฒนาท้องถิ่นจะต้องสอดคล้องกับแผนพัฒนาจังหวัด ยุทธศาสตร์การพัฒนาขององค์กรปกครองส่วนท้องถิ่นในเขตจังหวัด แผนพัฒนาอำเภอ แผนพัฒนาตำบล แผนพัฒนาหมู่บ้านหรือแผนชุมชน อันมีลักษณะเป็นการกำหนดรายละเอียดแผนงาน ดังนั้น จึงต้องมีการกำหนดยุทธศาสตร์การพัฒนาขององค์กรปกครองส่วนท้องถิ่นในเขตจังหวัดขึ้น ตามกระบวนการพิจารณาจากประชาคมท้องถิ่นระดับจังหวัด ร่วมกับคณะกรรมการพัฒนาองค์การบริหารส่วนจังหวัด คณะกรรมการประสานแผนพัฒนาท้องถิ่นระดับจังหวัด ผู้แทนองค์กรปกครองส่วนท้องถิ่นในเขตจังหวัด ร่วมกันจัดทำทบทวน หรือเปลี่ยนแปลงยุทธศาสตร์การพัฒนาขององค์กรปกครองส่วนท้องถิ่นในเขตจังหวัด เพื่อให้การจัดทำแผนพัฒนาขององค์กรปกครองส่วนท้องถิ่นเกิดประสิทธิภาพ ประสิทธิผล โดยนำยุทธศาสตร์การพัฒนาขององค์กรปกครองส่วนท้องถิ่นในเขตจังหวัดไปใช้เป็นแนวทางในการจัดทำแผนพัฒนาท้องถิ่นของตนเองได้ต่อไป และเพื่อให้สามารถบูรณาการกับแผนพัฒนาจังหวัด แผนปฏิบัติราชการประจำปีของจังหวัดและตอบสนองความต้องการของประชาชนอันจะนำไปสู่การจัดทำงบประมาณ ที่มีประสิทธิภาพในท้องถิ่นได้อย่างแท้จริง เป็นเครื่องมือในการพัฒนาท้องถิ่นให้เข้มแข็ง เกิดประโยชน์สูงสุดต่อประชาชนในท้องถิ่น

ดังนั้น องค์กรปกครองส่าวนท้องถิ่น จึงต้องกำหนดยุทธศาสตร์การพัฒนาขององค์กรปกครองส่วนท้องถิ่นให้สอดคล้องยุทธศาสตร์การพัฒนาขององค์กรปกครองส่วนท้องถิ่นในเขตจังหวัดเพื่อนำไปสู่การบูรณาการร่วมกัน ให้เกิดความสอดคล้องกับแผนพัฒนาจังหวัด สามารถเชื่อมโยงไปสู่แผนพัฒนากลุ่มจังหวัด แผนพัฒนาภาค แผนพัฒนาเศรษฐกิจและสังคมแห่งชาติ ฉบับที่ 12 แผนยุทธศาสตร์ชาติ 20 ปี ไทยแลนด์ 4.0 และในการจัดทำแผนพัฒนาท้องถิ่น (พ.ศ. 2566 – 2570) จะต้องมีการติดตามและติดตามและประเมินผลยุทธศาสตร์เพื่อความสอดคล้องแผนพัฒนาท้องถิ่นขององค์กรปกครองส่วนท้องถิ่น ตามระเบียบกระทรวงมหาดไทย ว่าด้วยการจัดทำแผนขององค์กรปกครองส่วนท้องถิ่น พ.ศ. 2548 และที่แก้ไขเพิ่มเติมถึง (ฉบับที่ 3) พ.ศ. 2561 โดยคณะกรรมการติดตามและประเมินผลแผนพัฒนาท้องถิ่น จะต้องดำเนินการให้คะแนนตามเกณฑ์ที่กำหนดไว้ ซึ่งเป็นส่วนหนึ่งของการติดตามและประเมินผลแผนพัฒนา โดยดำเนินการให้แล้วเสร็จภายในหกสิบวัน นับแต่วันที่ประกาศใช้งบประมาณรายจ่าย รายละเอียดแนวทางการพิจารณาตามหนังสือกระทรวงมหาดไทย ด่วนที่สุด ที่ มท 0810.3/ว 2931 ลงวันที่ 15 พฤษภาคม 2562 เรื่อง ซักซ้อมแนวทางการทบทวนแผนพัฒนาท้องถิ่น (พ.ศ. 2561 – 2565) ขององค์กรปกครองส่วนท้องถิ่น ดังนี้

แนวทางการพิจารณาการติดตามและประเมินผลยุทธศาสตร์
เพื่อความสอดคล้องแผนพัฒนาท้องถิ่นขององค์กรปกครองส่วนท้องถิ่น

ประเด็นการพิจารณา	คะแนน
๑. ข้อมูลสภาพทั่วไปและข้อมูลพื้นฐานขององค์กรปกครองส่วนท้องถิ่น	**๒๐**
๒. การวิเคราะห์สภาวการณ์และศักยภาพ	**๒๐**
๓. ยุทธศาสตร์ประกอบด้วย	**๖๐**
๓.๑ ยุทธศาสตร์ขององค์กรปกครองส่วนท้องถิ่น	(๑๐)
๓.๒ ยุทธศาสตร์ขององค์กรปกครองส่วนท้องถิ่นในเขตจังหวัด	(๑๐)
๓.๓ ยุทธศาสตร์จังหวัด	(๑๐)
๓.๔ วิสัยทัศน์	(๕)
๓.๕ กลยุทธ์	(๕)
๓.๖ เป้าประสงค์ของแต่ละประเด็นกลยุทธ์	(๕)
๓.๗ จุดยืนทางยุทธศาสตร์	(๕)
๓.๘ แผนงาน	(๕)
๓.๙ ความเชื่อมโยงของยุทธศาสตร์ในภาพรวม	(๕)
รวมคะแนน	**๑๐๐**

แนวทางเบื้องต้นในการให้คะแนนแนวทางการพิจารณาการติดตามและประเมินผลยุทธศาสตร์ เพื่อความสอดคล้องแผนพัฒนาท้องถิ่นขององค์กรปกครองส่วนท้องถิ่น

ประเด็นการพิจารณา	รายละเอียดหลักเกณฑ์	คะแนนเต็ม	คะแนนที่ได้
๑. ข้อมูลสภาพทั่วไปและข้อมูลพื้นฐานขององค์กรปกครองส่วนท้องถิ่น	**ควรประกอบด้วยข้อมูลดังนี้** (๑) ข้อมูลเกี่ยวกับด้านกายภาพ เช่น ที่ตั้งของหมู่บ้าน/ชุมชน/ตำบล ลักษณะภูมิประเทศ ลักษณะภูมิอากาศ ลักษณะของที่ดิน ลักษณะของแหล่งน้ำ ลักษณะของป่าไม้ ฯลฯ ด้านการเมือง/การปกครอง เช่น เขตการปกครองการเลือกตั้ง ฯลฯ	**๒๐** (๓)	
	(๒) ข้อมูลเกี่ยวกับด้านการเมือง/การปกครอง เช่น เขตการปกครอง การเลือกตั้ง ฯลฯ ประชากร เช่น ข้อมูลเกี่ยวกับจำนวนประชากร และช่วงอายุและจำนวนประชากร ฯลฯ	(๒)	
	(๓) ข้อมูลเกี่ยวกับสภาพทางสังคม เช่น การศึกษา สาธารณสุข อาชญากรรม ยาเสพติด การสังคมสงค์เคราะห์	(๒)	
	(๔) ข้อมูลเกี่ยวกับระบบบริหารพื้นฐาน เช่น การคมนาคมขนส่ง การไฟฟ้า การประปา โทรศัพท์ ฯลฯ	(๒)	
	(๕) ข้อมูลเกี่ยวกับระบบเศรษฐกิจ เช่น การเกษตร การประมง การประศุสัตว์ การบริการ การท่องเที่ยว อุตสาหกรรม การพาณิชย์/กลุ่มอาชีพแรงงาน ฯลฯ	(๒)	
	(๖) ข้อมูลเกี่ยวกับศาสนา ประเพณี วัฒนธรรม เช่น การนับถือศาสนาประเพณี และงานประจำปี ภูมิปัญญาท้องถิ่น ภาษาถิ่น สินค้าพื้นเมืองและของที่ระลึก ฯลฯ และอื่นๆ	(๒)	
	(๗) ข้อมูลเกี่ยวกับทรัพยากรธรรมชาติ เช่น น้ำ ป่าไม้ ภูเขา คุณภาพของทรัพยากรธรรมชาติ ฯลฯ	(๒)	
	(๘) การสำรวจและจัดเก็บข้อมูลเพื่อการจัดทำแผนพัฒนาท้องถิ่น หรือการใช้ข้อมูล จปฐ.	(๒)	
	(๙) การประชุมประชาคมท้องถิ่น รูปแบบ วิธีการ และการดำเนินการประชุมประชาคมท้องถิ่นโดยใช้กระบวนการร่วมคิด ร่วมทำ ร่วมตัดสินใจ ร่วมตรวจสอบ ร่วมรับประโยชน์ ร่วมแก้ไขปัญหา ปรึกษาหารือ แลกเปลี่ยนเรียนรู้ เพื่อแก้ไขปัญหาสำหรับการพัฒนาท้องถิ่นตามอำนาจหน้าที่ขององค์กรปกครองส่วนท้องถิ่น	(๓)	

ประเด็น...

ประเด็น การพิจารณา	รายละเอียดหลักเกณฑ์	คะแนนเต็ม	คะแนนที่ได้
๒. การวิเคราะห์สภาวการณ์และศักยภาพ	**ควรประกอบด้วยข้อมูลดังนี้** (๑) การวิเคราะห์ที่ควบคลุมความเชื่อมโยง ความสอดคล้อง ยุทธศาสตร์จังหวัด ยุทธศาสตร์การพัฒนาขององค์กรปกครองส่วนท้องถิ่นในเขตจังหวัด ยุทธศาสตร์ขององค์กรปกครองส่วนท้องถิ่น นโยบายของผู้บริหารท้องถิ่น รวมถึงความเชื่อมโยงแผนยุทธศาสตร์ชาติ ๒๐ ปี แผนพัฒนาเศรษฐกิจและสังคมแห่งชาติ และ Thailand ๔.๐	**๒๐** (๕)	
	(๒) การวิเคราะห์การใช้ผังเมืองรวมหรือผังเมืองเฉพาะและการบังคับใช้ผลของการบังคับใช้ สภาพการณ์ที่เกิดขึ้นต่อการพัฒนาท้องถิ่น	(๓)	
	(๓) การวิเคราะห์ทางสังคม เช่น ด้านแรงงาน การศึกษา สาธารณสุข ความยากจน อาชญากรรม ปัญหายาเสพติด เทคโนโลยี จารีต ประเพณี วัฒนธรรม ภูมิปัญญาท้องถิ่น เป็นต้น	(๓)	
	(๔) การวิเคราะห์ทางเศรษฐกิจ ข้อมูลด้านรายได้ครัวเรือน การส่งเสริมอาชีพ กลุ่มอาชีพ กลุ่มทางสังคม การพัฒนาอาชีพและกลุ่มต่างๆ สภาพทางเศรษฐกิจและความเป็นอยู่ทั่วไป เป็นต้น	(๓)	
	(๕) การวิเคราะห์สิ่งแวดล้อม พื้นที่สีเขียว ธรรมชาติต่างๆ ทางภูมิศาสตร์ กระบวนการหรือสิ่งที่เกิดขึ้น การประดิษฐ์ที่มีผลต่อสิ่งแวดล้อมและการพัฒนา	(๓)	
	(๖) ผลการวิเคราะห์ศักยภาพเพื่อประเมินสถานภาพการพัฒนาในปัจจุบันและโอกาสการพัฒนาในอนาคตของท้องถิ่น ด้วยเทคนิค SWOT Analysis ที่อาจส่งผลต่อการดำเนินงานได้แก่ S-Strengit(จุดแข็ง) W-Weakness (จุดอ่อน) O-Opportunity (โอกาส) และ T-Therat(อุปสรรค)	(๓)	
๓. ยุทธศาสตร์ ๓.๑ ยุทธศาสตร์ขององค์กรปกครองส่วนท้องถิ่น	**ควรประกอบด้วยข้อมูลดังนี้**สอดคล้องกับสภาพสังคม เศรษฐกิจ สิ่งแวดล้อมของท้องถิ่น ประเด็นปัญหาการพัฒนาและแนวทางการพัฒนาที่สอดคล้องกับยุทธศาสตร์ขององค์กรปกครองส่วนท้องถิ่น และเชื่อมโยงหลักประชารัฐแผนยุทธศาสตร์ชาติ ๒๐ ปี แผนพัฒนาเศรษฐกิจและสังคมแห่งชาติ และ Thailand ๔.๐	**๖๐** (๑๐)	
๓.๒ ยุทธศาสตร์ขององค์กรปกครองส่วนท้องถิ่นในเขตจังหวัด	สอดคล้องและเชื่อมโยงกับสภาพสังคม เศรษฐกิจ สิ่งแวดล้อมของท้องถิ่น และยุทธศาสตร์จังหวัด และเชื่อมโยงหลักประชารัฐแผนยุทธศาสตร์ชาติ ๒๐ ปี แผนพัฒนาเศรษฐกิจและสังคมแห่งชาติ และ Thailand ๔.๐	(๑๐)	
๓.๓ ยุทธศาสตร์จังหวัด	สอดคล้องกับแผนพัฒนากลุ่มจังหวัด ยุทธศาสตร์พัฒนาภาค แผนพัฒนาเศรษฐกิจและสังคมแห่งชาติ แผนการบริหารราชการแผ่นดิน นโยบาย/ยุทธศาสตร์ คสช. และนโยบายรัฐบาล หลักประชารัฐ แผนยุทธศาสตร์ชาติ ๒๐ ปี และThailand ๔.๐	(๑๐)	

ประเด็น...

ประเด็นการพิจารณา	รายละเอียดหลักเกณฑ์	คะแนนเต็ม	คะแนนที่ได้
๓.๔ วิสัยทัศน์	วิสัยทัศน์ ซึ่งมีลักษณะแสดงสถานภาพที่องค์กรปกครองส่วนท้องถิ่นต้องการจะเป็นหรือบรรลุถึงอนาคตอย่างชัดเจน สอดคล้องกับโอกาสและศักยภาพที่เป็นลักษณะเฉพาะองค์กรปกครองส่วนท้องถิ่นและสัมพันธ์กับโครงการพัฒนา	(๕)	
๓.๕ กลยุทธ์	แสดงให้เห็นช่องทาง วิธีการ ภารกิจหรือสิ่งที่ต้องทำตามอำนาจหน้าที่ขององค์กรปกครองส่วนท้องถิ่นที่จะนำไปสู่การบรรลุวิสัยทัศน์ หรือแสดงให้เห็นถึงความชัดเจนในสิ่งที่จะดำเนินการให้บรรลุวิสัยทัศน์นั้น	(๕)	
๓.๖ เป้าประสงค์ของแต่ละประเด็นกลยุทธ์	เป้าประสงค์ของแต่ละประเด็นกลยุทธ์มีความสอดคล้องและสนับสนุนต่อกลยุทธ์ที่จะเกิดขึ้น มุ่งหมายสิ่งหนึ่งสิ่งใดที่ชัดเจน	(๕)	
๓.๗ จุดยืนทางยุทธศาสตร์ (Positioning)	ความมุ่งมั่นอันแน่วแน่ในการวางแผนพัฒนาท้องถิ่น เพื่อให้บรรลุวิสัยทัศน์ขององค์กรปกครองส่วนท้องถิ่น ซึ่งเกิดจากศักยภาพของพื้นที่จริง ที่จะนำไปสู่ผลสำเร็จทางยุทธศาสตร์	(๕)	
๓.๘ แผนงาน	แผนงานหรือจุดมุ่งหมายเพื่อการพัฒนาในอนาคต กำหนดจุดมุ่งหมายในเรื่องใดเรื่องหนึ่งหรือแผนงานที่เกิดจากเป้าประสงค์ ตัวชี้วัด ค่าเป้าหมาย กลยุทธ์ จุดยืนทางยุทธศาสตร์ขององค์กรปกครองส่วนท้องถิ่นที่มีความชัดเจนนำไปสู่การทำโครงการพัฒนาท้องถิ่นในแผนพัฒนาท้องถิ่น โดยระบุแผนงานและความเชื่อมโยงดังกล่าว	(๕)	
๓.๙ ความเชื่อมโยงของยุทธศาสตร์ในภาพรวม	ความเชื่อมโยงองค์รวมที่นำไปสู่การพัฒนาท้องถิ่นที่เกิดผลผลิต/โครงการจากแผนยุทธศาสตร์ชาติ ๒๐ ปี แผนพัฒนาเศรษฐกิจและสังคมแห่งชาติ ฉบับที่ ๑๒ Thailand ๔.๐ แผนพัฒนาภาค/แผนพัฒนากลุ่มจังหวัด /แผนพัฒนาจังหวัด ยุทธศาสตร์การพัฒนาขององค์กรปกครองส่วนท้องถิ่นในเขตจังหวัด และยุทธศาสตร์ขององค์กรปกครองส่วนท้องถิ่น	(๕)	
รวมคะแนน		**๑๐๐**	

4.2 การติดตามและประเมินผลโครงการขององค์กรปกครองสวนท้องถิ่น

ในการจัดทำแผนพัฒนาท้องถิ่น (พ.ศ. 2566 – 2570) ขององค์กรปกครองส่วนท้องถิ่น จะต้องมีการติดตามและประเมินผลโครงการขององค์กรปกครองสวนท้องถิ่นเพื่อความสอดคล้องแผนพัฒนาท้องถิ่น ตามระเบียบกระทรวงมหาดไทย ว่าด้วยการจัดทำแผนขององค์กรปกครองส่วนท้องถิ่น พ.ศ. 2548 และที่แก้ไขเพิ่มเติมถึง (ฉบับที่ 3) พ.ศ. 2561 โดยคณะกรรมการติดตามและประเมินผลแผนพัฒนาท้องถิ่น จะต้องดำเนินการให้คะแนนตามเกณฑ์ที่กำหนดไว้ ซึ่งเป็นส่วนหนึ่งของการติดตามและประเมินผลแผนพัฒนา โดยดำเนินการให้แล้วเสร็จภายในหกสิบวัน นับแต่วันที่ประกาศใช้งบประมาณรายจ่าย รายละเอียดแนวทางการพิจารณาตามหนังสือกระทรวงมหาดไทย ด่วนที่สุด ที่ มท 0810.3/ว 2931 ลงวันที่ 15 พฤษภาคม 2562 เรื่อง ซักซ้อมแนวทางการทบทวนแผนพัฒนาท้องถิ่น (พ.ศ. 2566 – 2570) ขององค์กรปกครองส่วนท้องถิ่น ดังนี้

แนวทางการพิจารณาการติดตามและประเมินผลโครงการ
เพื่อความสอดคล้องแผนพัฒนาท้องถิ่น (พ.ศ. ๒๕๖๖ – ๒๕๗๐) ขององค์กรปกครองส่วนท้องถิ่น

ประเด็นการพิจารณา	คะแนน
๑. การสรุปสถานการณ์การพิจารณา	**๑๐**
๒. การประเมินผลการนำแผนพัฒนาท้องถิ่นสี่ปีไปปฏิบัติในเชิงปริมาณ	**๑๐**
๓. การประเมินผลการนำแผนพัฒนาท้องถิ่นสี่ปีไปปฏิบัติในเชิงคุณภาพ	**๑๐**
๔. แผนงานและยุทธศาสตร์การพิจารณา	**๑๐**
๕. โครงการพัฒนา ประกอบด้วย	**๖๐**
๕.๑ ความชัดเจนของชื่อโครงการ	(๕)
๕.๒ กำหนดวัตถุประสงค์สอดคล้องกับโครงการ	(๕)
๕.๓ เป้าหมาย (ผลผลิตของโครงการ) มีความชัดเจนนำไปสู่การตั้งงบประมาณได้ถูกต้อง	(๕)
๕.๔ โครงการมีความสอดคล้องกับแผนยุทธศาสตร์ชาติ ๒๐ ปี	(๕)
๕.๕ เป้าหมาย (ผลผลิตของโครงการ) มีความสอดคล้องกับแผนพัฒนาเศรษฐกิจและสังคมแห่งชาติ	(๕)
๕.๖ โครงการมีความสอดคล้องกับ Thailand ๔.๐	(๕)
๕.๗ โครงการสอดคล้องกับยุทธศาสตร์จังหวัด	(๕)
๕.๘ โครงการแก้ไขปัญหาความยากจนหรือการเสริมสร้างให้ประเทศชาติมั่งคง มั่งคั่ง ยั่งยืน ภายใต้หลักประชารัฐ	(๕)
๕.๙ งบประมาณ มีความสอดคล้องกับเป้าหมาย (ผลผลิตของโครงการ)	(๕)
๕.๑๐ มีการประมาณการราคาถูกต้องตามหลักวิธีการงบประมาณ	(๕)
๕.๑๑ มีการกำหนดตัวชี้วัด (KPI) และสอดคล้องกับวัตถุประสงค์และผลคาดว่าที่จะได้รับ	(๕)
๕.๑๒ ผลที่คาดว่าจะได้รับ สอดคล้องกับวัตถุประสงค์	(๕)
รวมคะแนน	**๑๐๐**

แนวทาง...

แนวทางเบื้องต้นในการให้คะแนนแนวทางการพิจารณาการติดตามและประเมินผลโครงการ เพื่อความสอดคล้องแผนพัฒนาท้องถิ่น (พ.ศ. ๒๕๖๖ – ๒๕๗๐) ขององค์กรปกครองส่วนท้องถิ่น

ประเด็นการพิจารณา	รายละเอียดหลักเกณฑ์	คะแนนเต็ม	คะแนนที่ได้
๑. การสรุปสถานการณ์การพัฒนา	เป็นการวิเคราะห์กรอบการจัดทำยุทธศาสตร์ขององค์กรปกครองส่วนท้องถิ่น (ใช้การวิเคราะห์ SWOT Analysis/Demand (Demand Analysis)/Global Demand และ Trend ปัจจัยและสถานการณ์การเปลี่ยนแปลงที่มีผลต่อการพัฒนา อย่างน้อยต้องประกอบด้วยการวิเคราะห์ศักยภาพด้านเศรษฐกิจ, ด้านสังคม, ด้านทรัพยากรธรรมชาติและสิ่งแวดล้อม)	๑๐	
๒. การประเมินผลการนำแผนพัฒนาท้องถิ่นสี่ปีไปปฏิบัติในเชิงปริมาณ	๑) การควบคุมที่มีตัวเลขต่างๆ เพื่อนำมาใช้วัดผลในเชิงปริมาณ เช่น การวัดจำนวนโครงการ กิจกรรม งานต่างๆ ก็คือผลผลิตนั่งเองว่าเป็นไปตามที่ตั้งเป้าหมายเอาไว้หรือไม่จำนวนที่ดำเนินการจริงตามที่ได้กำหนดไว้เท่าไร จำนวนที่ไม่สามารถดำเนินการได้มีจำนวนเท่าไหร่ สามารถอธิบายได้ตามหลักประสิทธิภาพ (Effciency) ของการพัฒนาท้องถิ่นตามอำนาจหน้าที่ที่ได้กำหนดไว้ ๒) วิเคราะห์ผลกระทบ/สิ่งที่กระทบ (Impact) โครงการที่ดำเนินการในเชิงปริมาณ (Qualitative)	๑๐	
๓. การประเมินผลการนำแผนพัฒนาท้องถิ่นสี่ปีไปปฏิบัติในเชิงคุณภาพ	๑) การประเมินประสิทธิผลของแผนพัฒนาในเชิงคุณภาพคือการนำเอาเทคนิคๆ มาใช้เพื่อวัดค่าภารกิจ โครงการ กิจกรรม งานต่างๆ ที่ดำเนินการในพื้นที่นั้นๆ ตรงต่อความต้องการของประชาชนหรือไม่และเป็นไปตามอำนาจหน้าที่หรือไม่ ประชาชนพึ่งพอใจหรือไม่ สิ่งของ วัสดุ ครุภัณฑ์ การดำเนินการต่างๆ มีสภาพหรือลักษณะถูกต้อง คงทน ถาวร สามารถใช้การได้ตามวัตถุประสงค์หรือไม่ ซึ่งเป็นไปตามหลักประสิทธิผล (Effectiveness) ผลการปฏิบัติราชการตามที่บรรลุวัตถุประสงค์และเป้าหมายของแผนปฏิบัติราชการตามที่ได้รับงบประมาณมาดำเนินการ รวมถึงสามารถเทียบเคียงกับส่วนราชการหรือหน่วยงาน ๒) วิเคราะห์ผลกระทบ/สิ่งที่กระทบ (Impact) โครงการที่ดำเนินการในเชิงคุณภาพ (Qualitative)	๑๐	
๔. แผนงานและยุทธศาสตร์การพัฒนา	๑) วิเคราะห์แผนงาน งาน ที่เกิดจากด้านต่างๆ มีความสอดคล้องกับยุทธศาสตร์ขององค์กรปกครองส่วนท้องถิ่นในมิติต่างๆ จนนำไปสู่การจัดทำโครงการพัฒนาท้องถิ่นโดยใช้ SWOT Analysis/Demand (Demand Analysis)/Global Demand/ Trend หรือหลักการบูรณาการ (Integration) กับองค์กรปกครองส่วนท้องถิ่นที่มีพื้นที่ติดต่อกัน ๒) วิเคราะห์แผนงาน งาน ที่เกิดจากด้านต่างๆ ที่สอดคล้องกับการแก้ไขปัญหาความยากจน หลักประชารัฐ	๑๐	

ประเด็นการพิจารณา	รายละเอียดหลักเกณฑ์	คะแนนเต็ม	คะแนนที่ได้
๕. โครงการพัฒนา ๕.๑ ความชัดเจนของชื่อโครงการ	**ควรประกอบด้วยข้อมูลดังนี้** เป็นโครงการที่มีวัตถุประสงค์สนองต่อยุทธศาสตร์การพัฒนาขององค์กรปกครองส่วนท้องถิ่นและดำเนินการเพื่อให้การพัฒนาบรรลุตามวิสัยทัศน์ขององค์กรปกครองส่วนท้องถิ่นที่กำหนดไว้ ชื่อโครงการมีความชัดเจน มุ่งไปเรื่องใดเรื่องหนึ่ง อ่านแล้วเข้าใจได้ว่าจะพัฒนาอะไรในอนาคต	**๖๐** (๕)	
๕.๒ กำหนดวัตถุประสงค์สอดคล้องกับโครงการ	มีวัตถุประสงค์ชัดเจน (clear objective) โครงการต้องกำหนดวัตถุประสงค์สอดคล้องกับความเป็นมาของโครงการ สอดคล้องกับหลักการและเหตุผล วิธีการดำเนินงานต้องสอดคล้องกับวัตถุประสงค์ มีความเป็นไปได้ชัดเจน มีลักษณะเฉพาะเจาะจง	(๕)	
๕.๓ เป้าหมาย (ผลผลิตของโครงการ) มีความชัดเจนนำไปสู่การตั้งงบประมาณได้ถูกต้อง	สภาพที่อยากให้เกิดขึ้นในอนาคตเป็นทิศทางที่ต้องไปให้ถึง เป้าหมายต้องชัดเจน สามารถระบุจำนวนเท่าไร กลุ่มเป้าหมายคืออะไร มีผลผลิตอย่างไร กลุ่มเป้าหมาย พื้นที่ดำเนินงาน และระยะเวลาดำเนินงานอธิบายให้ชัดเจนว่าโครงการนี้จะทำที่ไหน เริ่มต้นในช่วงเวลาใดและจบลงเมื่อไร ใครคือกลุ่มเป้าหมายของโครงการ หากกลุ่มเป้าหมายมีหลายกลุ่ม ให้บอกชัดลงไปว่าใครคือกลุ่มเป้าหมายหลายหลัก ใครคือกลุ่มเป้าหมายรอง	(๕)	
๕.๔ โครงการมีความสอดคล้องกับแผนยุทธศาสตร์ ๒๐ ปี	โครงการสอดคล้องกับ (๑) ความมั่นคง (๒) การสร้างความสามารถในการแข่งขัน (๓) การพัฒนาเสริมสร้างศักยภาพคน (๔) การสร้างโอกาสความเสนอภาคและเท่าเทียมกันทางสังคม (๕) การสร้างการเติบโตบนคุณภาพชีวิตที่เป็นมิตรต่อสิ่งแวดล้อม (๖) การปรับสมดุลและพัฒนาระบบการบริหารจัดการภาครัฐ เพื่อให้เกิดความมั่นคง มั่งคั่ง ยั่งยืน	(๕)	
๕.๕ เป้าหมาย (ผลผลิตของโครงการ) มีความสอดคล้องกับแผนพัฒนาเศรษฐกิจและสังคมแห่งชาติ	โครงการมีความสอดคล้องแผนพัฒนาเศรษฐกิจและสังคมแห่งชาติฉบับที่ ๑๒ โดย (๑) ยึดหลักปรัชญาเศรษฐกิจพอเพียง (๒) ยึดคนเป็นศูนย์กลางพัฒนา (๓) ยึดวิสัยทัศน์ภายใต้ยุทธศาสตร์ชาติ ๒๐ ปี (๔) ยึดเป้าหมายอนาคตประเทศไทย ๒๕๗๙ (๕) ยึดหลักการนำไปสู่ปฏิบัติให้เกิดผลสัมฤทธิ์อย่างจริงจังใน ๕ ปีที่ต่อยอดไปสู่ผลสัมฤทธิ์ที่เป็นเป้าหมายระยะยาว ภายใต้แนวทางการพัฒนา (๑) การยกระดับศักยภาพการแข่งขันและการหลุดพ้นกับดักรายได้ปานกลางสู่รายได้สูง (๒) การพัฒนาศักยภาพคนตามช่วงวัยและการปฏิรูประบบเพื่อสร้างสังคมสูงวัยอย่างมีคุณภาพ (๓) การลดความเลื่อมล้ำทางสังคม (๔) การรองรับการเชื่อมโยงภูมิภาคและความเป็นเมือง (๕) การสร้างความเจริญเติบโตทางเศรษฐกิจและสังคมอย่างเป็นมิตรกับสิ่งแวดล้อม (๖) การบริหารราชการแผ่นดินที่มีประสิทธิภาพ	(๕)	

ประเด็นการพิจารณา	รายละเอียดหลักเกณฑ์	คะแนนเต็ม	คะแนนที่ได้
๕.๖ โครงการมีความสอดคล้อง	โครงการมีลักษณะหรือสอดคล้องกับการปรับเปลี่ยนโครงสร้างเศรษฐกิจไปสู่ Value-Based Economy หรือเศรษฐกิจที่ขับเคลื่อนด้วยนวัตกรรม ทำน้อย ได้มาก เช่น (๑) เปลี่ยนจากการผลิตสินค้า โภคภัณฑ์ไปสู่สินค้าเชิงนวัตกรรม (๒) เปลี่ยนจากการขับเคลื่อนประเทศด้วยภาคอุตสาหกรรม ไปสู่การขับเคลื่อนด้วนเทคโนโลยี ความคิดสร้างสรรค์และนวัตกรรม (๓) เปลี่ยนจากการเน้นภาคการผลิตสินค้าไปสู่การเน้นภาคบริการมากขึ้น รวมถึงโครงการที่เติมเต็มด้วยวิทยาการ ความคิดสร้างสรรค์ นวัตกรรม วิทยาศาสตร์ เทคโนโลยี และการวิจัยและพัฒนาแล้วต่อยอดความได้เปรียบเชิงเปรียบเทียบ เช่น ด้านการเกษตรเทคโนโลยีชีวภาพ สาธารณสุข วัฒนธรรม ฯลฯ	(๕)	
๕.๗ โครงการสอดคล้องกับยุทธศาสตร์จังหวัด	โครงการพัฒนาท้องถิ่นมีความสอดคล้องกับห้วงระยะเวลาของแผนพัฒนาจังหวัดที่ได้กำเนิดขึ้น เพื่อขับเคลื่อนการพัฒนาท้องถิ่นเสมือนหนึ่งการขับเคลื่อนการพัฒนาจังหวัด ซึ่งไม่สามารถแยกส่วนใดส่วนหนึ่งออกจากกันได้ นอกจากนี้โครงการพัฒนาท้องถิ่นต้องเป็นโครงการเชื่อมต่อหรือเดินทางไปด้วยกันกับยุทธศาสตร์จังหวัดที่ได้กำหนดขึ้นเป็นปัจจุบัน	(๕)	
๕.๘ โครงการแก้ไขปัญหาความยากจนหรือการเสริมสร้างให้ประเทศชาติมั่นคง มั่งคั่ง ยั่งยืน ภายใต้หลักประชารัฐ	เป็นโครงการที่ดำเนินการภายใต้พื้นฐานความพอเพียงที่ประชาชนดำเนินการเองหรือร่วมดำเนินการ เป็นโครงการต่อยอดและขยายได้ เป็นโครงการที่ประชาชนต้องการเพื่อให้เกิดความยั่งยืน ซึ่งมีลักษณะที่จะให้ท้องถิ่นมีความมั่นคง มั่งคั่ง ยั่งยืน เป็นท้องถิ่นที่พัฒนาแล้วด้วยการพัฒนาปรัชญาเศรษฐกิจพอเพียง	(๕)	
๕.๙ งบประมาณมีความสอดคล้องกับเป้าหมาย (ผลผลิตของโครงการ)	งบประมาณโครงการพัฒนาจะต้องคำนึงถึงหลักสำคัญ ๕ ประการในการจัดทำโครงการได้แก่ (๑) ความประหยัด (Economy) (๒) ความมีประสิทธิภาพ (Effciency) (๓) ความมีประสิทธิผล (Effectiveness) (๔) ความยุติธรรม (Equity) (๕) ความโปร่งใส (Transparency)	(๕)	
๕.๑๐ มีการประมาณการราคาถูกต้องตามหลักวิธีการงบประมาณ	การประมาณราคาเพื่อการพัฒนาต้องให้สอดคล้องกับโครงการถูกต้องตามหลักวิชาการทางช่าง หลักของราคากลาง ราคากลางท้องถิ่น มีความโปร่งใสในการกำหนดราคาและตรวจสอบในเชิงประจักษ์	(๕)	

ประเด็น การพิจารณา	รายละเอียดหลักเกณฑ์	คะแนนเต็ม	คะแนนที่ได้
๕.๑๑ มีการกำหนดตัวชี้วัด (KPI) และสอดคล้องกับวัตถุประสงค์และผลที่คาดว่าจะได้รับ	มีการกำหนดตัวชี้วัดผลงาน (Key Performancy Indicator : KPI) ที่ สามารถวัดได้ (measurable) ใช้บอกประสิทธิผล (effectiveness) ใช้บอกประสิทธิภาพ (efficiency) ได้ เช่น การกำหนดความพึงพอใจ การกำหนดร้อยละ การกำหนดอันเกิดจากผลของวัตถุประสงค์ที่เกิดที่สิ่งที่ได้รับ (การคาดการณ์ คาดว่าจะได้รับ)	(๕)	
๕.๑๒ ผลที่คาดว่าจะได้รับสอดคล้องกับวัตถุประสงค์	ผลที่ได้รับเป็นสิ่งที่เกิดขึ้นได้จริงจากการดำเนินการตามโครงการพัฒนาซึ่งสอดคล้องกับวัตถุประสงค์ที่ตั้งไว้ การได้ผลหรือผลที่เกิดขึ้นจะต้องเท่ากับวัตถุประสงค์หรือมากกว่าวัตถุประสงค์ ซึ่งการเขียนวัตถุประสงค์ควรคำนึงถึง (๑) มีความเป็นไปได้และมีความเฉพาะเจาะจง ในการดำเนินงานตามโครงการ (๒) วัดและประเมินผลดับของความสำเร็จได้ (๓) ระบุสิ่งที่ต้องการดำเนินงานอย่างชัดเจนและเฉพาะเจาะจงมากที่สุดและสามารถปฏิบัติได้ (๔) เป็นเหตุเป็นผล สอดคล้องกับความเป็นจริง (๕) ส่งผลต่อการบ่งบอกเวลาได้	(๕)	
รวมคะแนน		**๑๐๐**	

4.3 สรุปผลการพัฒนาท้องถิ่นในภาพรวม

ในการจัดทำแผนพัฒนาท้องถิ่น (พ.ศ. 2566 – 2570) ขององค์กรปกครองส่วนท้องถิ่น ก็เพื่อใช้เป็นเครื่องมือในการพัฒนา เป็นแนวทางในการบริหารพัฒนาท้องถิ่นให้บรรลุตามวัตถุประสงค์และเป้าหมาย เกิดประสิทธิภาพประสิทธิผลสูงสุดในการแก้ไขปัญหาให้กับประชาชน ก่อให้เกิดประโยชน์และสามารถตอบสนองความต้องการพัฒนาของประชาชน โดยพิจารณาบรรจุโครงการในงบประมาณรายจ่ายประจำปี งบประมาณรายจ่ายเพิ่มเติม และงบประมาณจากเงินสะสม โดยจะต้องมีการติดตามและประเมินผลแผนพัฒนาตามระเบียบกระทรวงมหาดไทย ว่าด้วยการจัดทำแผนพัฒนาขององค์กรปกครองส่วนท้องถิ่น พ.ศ. 2548 และที่แก้ไขเพิ่มเติมถึง (ฉบับที่ 3) พ.ศ. 2561 เป็นการสรุปผลในภาพรวมของท้องถิ่น โดยองค์การบริหารส่วนตำบลโพธิ์ประสาท จะสรุปผลการพัฒนาท้องถิ่น จากระบบ e-plan และการปิดบัญชีขององค์การบริหารส่วนตำบลโพธิ์ประสาท

4.4 ข้อเสนอแนะในการจัดทำแผนพัฒนาท้องถิ่นในอนาคต

(1) ผลกระทบนำไปสู่อนาคต

(1.1) ปัญหาสาธารภัยต่างๆ ที่เกิดขึ้นในองค์กรปกครองส่วนท้องถิ่น อันได้แก่ ภัยแล้ง วาตะภัย น้ำท่วม อัคคีภัย ที่เกิดขึ้นและส่งผลกระทบต่อประชาชนในพื้นที่ เกิดความเสียหายทั้งชีวิตและทรัพย์สิน แนวทางการแก้ไข คือพิจารณาวางแผนการดำเนินการป้องกัน ก่อนเกิดเหตุ ระหว่างเกิดเหตุ หลังเกิดเหตุ บรรจุแผนงาน โครงการ กิจกรรม การให้ความช่วยเหลือต่างๆ จัดตั้งศูนย์ช่วยเหลือประชาชนขององค์กรปกครองส่วนท้องถิ่น เพื่อสามารถดำเนินการได้ทันท่วงที

(1.2) ปัญหาโรคระบาดที่เกิดจากคน เกิดจากสัตว์ ที่ส่งผลอันตราย หรือคร่าต่อชีวิตประชาชน และสัตว์ต่างๆ ในตำบล ซึ่งได้แก่ โรคไข้หวัดใหญ่ ไข้หวัดนก โรคมือ เท้า ปาก ที่เกิดขึ้นกับเด็กๆ โรคพิษสุนัขบ้า แนวทางการแก้ไขปัญหา คือ ฝึกอบรม ประชาสัมพันธ์ รณรงค์การป้องกัน ลงพื้นที่ระงับการเกิดโรคระบาด การทำลาย การรักษา

(1.3) ปัญหาประชาชนมีรายได้น้อย การศึกษาต่ำ ประชาชนในตำบลยังมีคนรายได้น้อย มีหนี้สินเยอะ ไม่เพียงพอในการดำรงชีวิต ค่าครองชีพสูง แนวทางการแก้ไขปัญหา ให้ความรู้เกี่ยวกับการประกอบอาชีพ สาธิตการประกอบอาชีพ ช่วยเหลือประชาชนซ่อมแซมบ้านคนจน ผู้มีรายได้น้อย ส่งเสริมด้านการศึกษาโดยการจัดบริการสาธารณด้านการศึกษา การจัดตั้งศูนย์พัฒนาเด็กเล็ก สนับสนุนกิจกรรมต่างๆ ให้กับเด็กนักเรียน จ้างเด็กนักเรียนในช่วงปิดภาคเรียนเพื่อมีรายได้

(1.4) ปัญหายาเสพติดในตำบล ในพื้นที่ยังไม่พบว่ามีการค้ายาเสพติด และยังไม่พบรายงานว่ามีผู้ติดยาเสพติด แต่เพื่อเป็นการป้องกัน มีแนวทางการป้องกัน โดยการลงพื้นที่ค้นหา การรณรงค์ป้องกัน การให้ความรู้กับประชาชนได้ทราบถึงโทษของยาเสพติด

(1.5) ปัญหาการสัญจรไปมาของประชาชนในตำบล เนื่องจากในตำบลด้านโครงสร้างพื้นฐาน เส้นทางการคมนาคมบางหมู่บ้านยังเป็น ถนนดิน ถนนลูกรัง ช่วงฤดูฝนถนนลื่น เป็นหลุมเป็นบ่อ เกิดปัญหาในการสัญจรไปมาของประชาชน เสี่ยงต่อการเกิดอุบัติเหตุ การคมนาคมล่าช้า แนวทางการแก้ไข จัดทำแผนงาน โครงการก้อสร้างถนนในเส้นทางสำคัญ พิจารณาเสนอสนับสนุนจากหน่วยงานอื่น

(2) ข้อสังเกต ข้อเสนอแนะ ผลจากการพัฒนา

(2.1) ข้อสังเกต จากการสำรวจข้อมูล การลงพื้นที่ในตำบล จะเห็นว่าประชาชนยังมีปัญหาที่จะต้องดำเนินการแก้ไขอยู่มาก ดังนี้ ด้านการศึกษา สาธารณสุข ความมั่งคงปลอดภัยในชีวิตและทรัพย์สิน การศาสนาศิลปวัฒนธรรม ประเพณี กีฬา สถานที่ผ่อนหย่อนใจ สวัสดิการสังคมการเกษตร เศรษฐกิจ อุตสาหกรรม การพัฒนาอาชีพ เส้นทางคมนาคมขนส่ง/ไฟฟ้า/น้ำประปา/แหล่งน้ำเพื่ออุปโภค – บริโภค ด้านทรัพยากรและสิ่งแวดล้อม ขยะมูลฝอยและสิ่งปฏิกูล จากปัญหาด้านต่างๆ ประชาชนไม่สามารถแก้ไขปัญหาเองได้จึงต้องเสนอให้องค์กรปกครองส่วนท้องถิ่นแก้ไข ทำให้มีการเสนอโครงการเข้ามาเป็นจำนวนมาก ซึ่งงบประมาณขององค์กรปกครองส่วนท้องถิ่นนั้นมีจำกัดไม่เพียงพอต่อการจัดการได้

(2.2) ข้อเสนอแนะ จากข้อสังเกตดังกล่าว มีข้อเสนอแนะในการแก้ไขปัญหาต่างๆ ดังนี้ ปัญหาต่างๆ ที่ถูกเสนอมายังองค์กรปกครองส่วนท้องถิ่น นั้น ควรนำมาพิจารณาจัดลำดับความสำคัญโดยประชาคมท้องถิ่น ซึ่งมีหลายภาคส่วน ประกอบไปด้วย คณะกรรมการพัฒนาขององค์กรปกครองส่วนท้องถิ่น สมาชิกสภาท้องถิ่น ผู้นำหมู่บ้าน ตัวแทนส่วนราชการ รัฐวิสาหกิจ หน่วยงานที่เกี่ยวข้อง ประชาชนทั่วไป ร่วมกันพิจารณาจัดลำดับความสำคัญของโครงการ และพิจารณาบรรจุเข้าแผนพัฒนาท่องถิ่นต่อไป กรณีโครงการที่เกินศักยภาพก็ให้องค์กรปกครองส่วนท้องถิ่นเสนอขอรับการสนับสนุนจากหน่วยงานอื่น

(2.3) ผลจากการพัฒนาจากการพัฒนาที่ผ่านมาพบว่าองค์กรปกครองส่วนท้องถิ่นได้แก้ไขปัญหาให้กับประชาชนได้ในหลายเรื่อง และครอบคลุมทุกด้าน มีผลการประเมินอยู่ในเกณฑ์ที่ดี ประชาชนมีความพึงพอใจ แต่ก็ยังมีปัญหาที่จะต้องแก้ไขต่อไป ไม่ว่าจะเป็นด้านสิ่งแวดล้อมที่ยังมีการเผาหญ้าอ้อย ตอข้าวในช่วงเวลาเก็บเกี่ยว เส้นทางคมนาคมยังไม่ครบ

****