แผนการดำเนินงาน
ประจำปีงบประมาณ พ.ศ. 2558

องค์การบริหารส่วนตำบลนครสวรรค์ตก
อำเภอเมืองนครสวรรค์ จังหวัดนครสวรรค์

คำนำ

การจัดทำแผนการดำเนินงาน ประจำปีงบประมาณ พ.ศ.2558 ขององค์การบริหารส่วนตำบลนครสวรรค์ตก ได้จัดทำขึ้นตามระเบียบกระทรวงมหาดไทย ว่าด้วยการจัดทำแผนพัฒนาขององค์กรปกครองส่วนท้องถิ่น พ.ศ.2548 ซึ่งกำหนดให้องค์กรปกครองส่วนท้องถิ่นจัดทำแผนยุทธศาสตร์ แผนพัฒนาสามปี และ แผนการดำเนินงาน

สำหรับแผนการดำเนินงานขององค์การบริหารส่วนตำบลนครสวรรค์ตก มีจุดมุ่งหมายเพื่อแสดงถึงรายละเอียดของแผนงาน/โครงการพัฒนาและกิจกรรมที่ดำเนินการจริงทั้งหมดในพื้นที่ขององค์การบริหารส่วนตำบลนครสวรรค์ตก ประจำปีงบประมาณ พ.ศ.2558 และเป็นแนวทางในการดำเนินงานขององค์การบริหารส่วนตำบลนครสวรรค์ตก ให้มีความชัดเจนในการปฏิบัติงานมากขึ้นและทำให้การติดตามประเมินผลมีความสะดวกมากขึ้น

องค์การบริหารส่วนตำบลนครสวรรค์ตก หวังเป็นอย่างยิ่งว่า แผนการดำเนินงาน ประจำปีงบประมาณ พ.ศ.2558 จะเป็นแนวทางในการดำเนินงานเพื่อตอบสนองความต้องการแก้ไขปัญหาของประชาชนในตำบลนครสวรรค์ตกได้อย่างมีประสิทธิภาพสูงสุด

(นายจำลอง พรมหนองโดก)
นายกองค์การบริหารส่วนตำบลนครสวรรค์ตก

สารบัญ

	หน้า
ส่วนที่ 1 บทนำ	**1**
ส่วนที่ 2 สภาพทั่วไปและสภาพทางเศรษฐกิจ สังคมของตำบลนครสวรรค์ตก	**3**
ส่วนที่ 3 แนวทางการพัฒนาขององค์การบริหารส่วนตำบลนครสวรรค์ตก	**15**
ส่วนที่ 4 บัญชีสรุปโครงการ/กิจกรรม แผนการดำเนินงาน ประจำปีงบประมาณ พ.ศ. 2558	**19**
ส่วนที่ 5 แผนการดำเนินงาน ประจำปีงบประมาณ พ.ศ. 2558	
- ยุทธศาสตร์การพัฒนาโครงสร้างพื้นฐาน การสร้างมูลค่าเพิ่มทางการเกษตร การค้าและอุตสาหกรรมการเกษตรที่สมดุล	25
- ยุทธศาสตร์การส่งเสริมการท่องเที่ยวเชิงวัฒนธรรมและธรรมชาติ	37
- ยุทธศาสตร์การพัฒนาคนให้มีคุณภาพชีวิตที่ดี มีคุณธรรม นำความรู้และเกิดความผาสุก พร้อมรองรับการเข้าสู่ประชาคมอาเซียน	38
- ยุทธศาสตร์การสร้างความเข้มแข็งของชุมชนตามแนวทางปรัชญาเศรษฐกิจพอเพียง	48
- ยุทธศาสตร์การบริหารจัดการทรัพยากรธรรมชาติสิ่งแวดล้อมให้มีประสิทธิภาพอย่างยั่งยืน	49
- ยุทธศาสตร์การเสริมสร้างธรรมาภิบาลและการบริหารกิจการบ้านเมืองที่ดี	50

ส่วนที่ 1
บทนำ

.....

เนื่องจากการพัฒนาประเทศในช่วงที่ผ่านมาได้ทำให้สภาพของเศรษฐกิจ สังคม การเมือง สิ่งแวดล้อม ตลอดจนเทคโนโลยีเปลี่ยนแปลงไปอย่างรวดเร็ว เป็นผลให้การบริหารราชการส่วนกลางและส่วนภูมิภาค ไม่อาจแก้ไขปัญหาของประชาชนได้อย่างครบถ้วน โดยเฉพาะปัญหาความเดือดร้อนในเรื่องเร่งด่วนและความต้องการในสิ่งใหม่ๆ ของประชาชน รวมไปถึงปัญหาจากการพัฒนาในอดีตที่สะสมมาเป็นเวลานาน ส่งผลกระทบต่อชีวิตความเป็นอยู่ของประชาชนในทุกๆ ด้าน เพื่อให้การแก้ไขปัญหาที่เกิดขึ้นเป็นไปอย่างมีประสิทธิภาพจึงเกิดแนวทางการบริหารในรูปแบบขององค์กรปกครองส่วนท้องถิ่น ที่มีผู้บริหารท้องถิ่นเป็นผู้ที่อยู่ในท้องถิ่นนั้นๆ จึงทำให้ทราบถึงปัญหาและความต้องการของประชาชน การแก้ไขปัญหาต่างๆในท้องถิ่นจึงมีประสิทธิภาพ ประกอบกับนโยบายของรัฐที่ส่งเสริมการกระจายอำนาจให้กับท้องถิ่น โดยให้การสนับสนุนในด้านต่างๆ ไม่ว่าจะเป็นทางด้านงบประมาณ บุคลากร เครื่องมือการบริหารทุก ๆ ด้าน ให้ท้องถิ่นรองรับการถ่ายโอนจากส่วนกลาง เพราะท้องถิ่นจะทราบถึงปัญหาในพื้นที่ตนเองได้เป็นอย่างดี

ตามระเบียบกระทรวงมหาดไทย ว่าด้วยการจัดทำแผนพัฒนาขององค์กรปกครองส่วนท้องถิ่น พ.ศ.2548 กำหนดให้องค์กรปกครองส่วนท้องถิ่น จะต้องดำเนินการวางแผนพัฒนา โดยจัดทำแผนยุทธศาสตร์การพัฒนาและแผนพัฒนาสามปี(พ.ศ.2558-2560) ให้สอดคล้องกับแผนพัฒนาเศรษฐกิจและสังคมแห่งชาติ ฉบับที่ 11 (พ.ศ.2555-2559) และแผนพัฒนาจังหวัด ทั้งในด้านเนื้อหาสาระ ขั้นตอนและระยะเวลาดำเนินการจัดทำให้เสร็จก่อนแผนพัฒนาประจำปี

ในการจัดทำแผนพัฒนาสามปี (พ.ศ.2558-2560) ได้กำหนดให้องค์กรปกครองส่วนท้องถิ่นจัดทำแผนงาน / โครงการในระยะเวลา 3 ปี เพื่อเป็นแนวทางในการพัฒนา โดยการที่จะนำแผนงาน / โครงการไปใช้ปฏิบัติในแต่ละปี จำเป็นจะต้องมีการจัดทำแผนการดำเนินงานประจำปี เพื่อเป็นมาตรการที่สำคัญในการเชื่อมโยงระหว่างแผนพัฒนาสามปีกับการจัดทำงบประมาณรายจ่ายประจำปี เพื่อจะนำมาพัฒนาพื้นที่ในแต่ละปีได้อย่างมีประสิทธิภาพ

<u>1. ลักษณะของแผนการดำเนินงาน ประจำปีงบประมาณ พ.ศ.2558</u>

แผนการดำเนินงาน ประจำปีงบประมาณ พ.ศ.2558 เป็นเอกสารที่ต่อเนื่องกับแผนยุทธศาสตร์การพัฒนาและแผนพัฒนาสามปี (พ.ศ.2558-2560) และมีความสอดคล้องกับข้อบัญญัติงบประมาณรายจ่ายประจำปี พ.ศ.2558 กล่าวคือ เป็นการนำแผนงาน / โครงการที่กำหนดไว้แล้วในแผนพัฒนาสามปี (พ.ศ.2558-2560) มาพิจารณาดำเนินการสำหรับปีนั้น ๆ โดยจะมีรายละเอียดและลักษณะเฉพาะเจาะจงมากยิ่งขึ้น รวมทั้งมีรายละเอียดในด้านค่าใช้จ่ายของแผนงาน / โครงการต่างๆด้วย

2. วัตถุประสงค์ของการจัดทำแผนการดำเนินงาน ประจำปีงบประมาณ พ.ศ.2558

2.1 เพื่อตอบสนองความต้องการและแก้ไขปัญหาของประชาชนในเขตองค์การบริหารส่วนตำบลนครสวรรค์ตกได้อย่างถูกต้องชัดเจน

2.2 เพื่อแสดงจุดมุ่งหมายและแนวทางการพัฒนาของปีนั้นๆ ว่าเป็นอย่างไร โดยจะต้องมีความสัมพันธ์เชื่อมโยงและสอดคล้องกันรวมทั้งสามารถสนองตอบต่อวัตถุประสงค์ของการพัฒนา

2.3 เพื่อให้สอดคล้องกับแผนยุทธศาสตร์การพัฒนาและแผนพัฒนาสามปี

2.4 เพื่อให้การติดตามและประเมินผลเป็นไปอย่างมีประสิทธิภาพสามารถตรวจสอบได้

3. ขั้นตอนการจัดทำแผนการดำเนินงาน ประจำปีงบประมาณ พ.ศ.2558

สามารถแบ่งออกเป็น 5 ขั้นตอน ดังนี้

1) คณะกรรมการสนับสนุนการจัดทำแผนพัฒนาท้องถิ่น รวบรวมแผนงาน / โครงการพัฒนาขององค์การบริหารส่วนตำบลนครสวรรค์ตก หน่วยงานราชการส่วนกลาง ส่วนภูมิภาค รัฐวิสาหกิจและหน่วยงานอื่น ๆ ที่ดำเนินการในพื้นที่ขององค์การบริหารส่วนตำบลนครสวรรค์ตก

2) คณะกรรมการสนับสนุนการจัดทำแผนพัฒนาขององค์การบริหารส่วนตำบลนครสวรรค์ตก ร่างแผนการดำเนินงาน โดยพิจารณา แผนงาน /โครงการ จากแผนงาน /โครงการขององค์การบริหารส่วนตำบลนครสวรรค์ตกและหน่วยงานต่าง ๆ

3) คณะกรรมการสนับสนุนการจัดทำแผนพัฒนาท้องถิ่น นำร่างแผนการดำเนินงานเสนอต่อคณะกรรมการพัฒนาท้องถิ่น

4) คณะกรรมการพัฒนาท้องถิ่นพิจารณาร่างแผนการดำเนินงาน แล้วเสนอผู้บริหารท้องถิ่น

5) ผู้บริหารท้องถิ่นประกาศเป็นแผนการดำเนินงาน โดยให้ปิดประกาศแผนการดำเนินงานภายใน 15 วัน นับแต่วันที่ประกาศ เพื่อให้ประชาชนในท้องถิ่นทราบโดยทั่วกันและต้องปิดประกาศไว้อย่างน้อย 30 วัน

4. ประโยชน์ของการจัดทำแผนการดำเนินงาน ประจำปีงบประมาณ พ.ศ.2558

การจัดทำแผนการดำเนินงานขององค์การบริหารส่วนตำบลนครสวรรค์ตก ประจำปีงบประมาณ พ.ศ.2558 ถือว่าเป็นเครื่องมืออย่างหนึ่งที่ช่วยให้องค์การบริหารส่วนตำบลนครสวรรค์ตก สามารถดำเนินการพัฒนาได้บรรลุตามวัตถุประสงค์และเป้าหมายอย่างมีประสิทธิภาพ ประหยัดทั้งด้านระยะเวลา บุคลากร และงบประมาณ

ส่วนที่ 2
สภาพทั่วไป สภาพทางเศรษฐกิจและสังคมของตำบล

.....

1. <u>สภาพทั่วไป</u>

ลักษณะที่ตั้ง

ตำบลนครสวรรค์ตกตั้งอยู่ทางทิศตะวันตกของอำเภอเมืองนครสวรรค์ อยู่ห่างจากที่ว่าการอำเภอเมืองนครสวรรค์ ประมาณ 9.425 กิโลเมตร ห่างจากศาลากลางจังหวัดนครสวรรค์ ประมาณ 4.85 กิโลเมตร ตามทางหลวงแผ่นดินหมายเลข 3005 (ถนนสายนครสวรรค์-โกรกพระ)

ทิศเหนือ	ติดกับ ตำบลวัดไทรย์ และเทศบาลนครนครสวรรค์
ทิศใต้	ติดกับ ตำบลตะเคียนเลื่อน
ทิศตะวันตก	ติดกับ ตำบลหนองกรด ตำบลบางประมุง อำเภอโกรกพระ
ทิศตะวันออก	ติดกับ ตำบลนครสวรรค์ออก

แผนที่ตำบลนครสวรรค์ตก

พื้นที่

ตำบลนครสวรรค์ตก มีเนื้อที่ประมาณ 17,933 ไร่ หรือ 28.693 ตารางกิโลเมตร

สภาพภูมิประเทศ

เป็นที่ราบลุ่มริมฝั่งแม่น้ำเจ้าพระยา น้ำท่วมขังในฤดูฝน ความสูงของพื้นที่จากระดับน้ำทะเลน้อยกว่า 40 เมตร ทำให้น้ำท่วมในฤดูฝน ซึ่งน้ำจะหลากมาจากอำเภอลาดยาวทางด้านตะวันตกและทางเหนือ

สภาพภูมิอากาศ

สภาพภูมิอากาศอยู่ภายใต้อิทธิพลของลมมรสุมตะวันตกเฉียงใต้จะพัดพาความชุ่มชื้นและลมมรสุมตะวันออกเฉียงเหนือจะพัดพาเอาลมหนาวและความแห้งแล้ง ทำให้ช่วงเดือนสิงหาคม-กันยายนเกิดฝนตกหนัก อุณหภูมิเฉลี่ยต่ำสุด 16-17 องศาเซลเซียส อุณหภูมิเฉลี่ยสูงสุด 37-40 องศาเซลเซียส มีค่าความชื้นสัมพัทธ์เฉลี่ยตลอดปี 70%

การปกครอง ตำบลนครสวรรค์ตก แบ่งเขตการปกครองเป็น 10 หมู่บ้าน

หมู่ที่	ชื่อบ้าน	จำนวนประชากร		
		ชาย	หญิง	รวม
1	บ้านตลาดใต้	1,166	1,383	**2,549**
2	บ้านยางโทน	469	546	**1,015**
3	บ้านสันคู	723	812	**1,535**
4	บ้านสันคู	1,416	1,670	**3,086**
5	บ้านสันเนิน	394	410	**804**
6	บ้านน้ำหัก	332	379	**711**
7	บ้านท่าทอง	513	527	**1,040**
8	บ้านวังไผ่	1,094	1,171	**2,265**
9	บ้านปากดง	337	383	**720**
10	บ้านท่าทอง	615	704	**1,319**
รวม		**7,059**	**7,985**	**15,044**

(ข้อมูล ณ วันที่ 30 กันยายน พ.ศ. 2557 ที่มา: สำนักบริหารการทะเบียน กรมการปกครอง)

กราฟแสดงจำนวนประชากรตำบลนครสวรรค์ตก

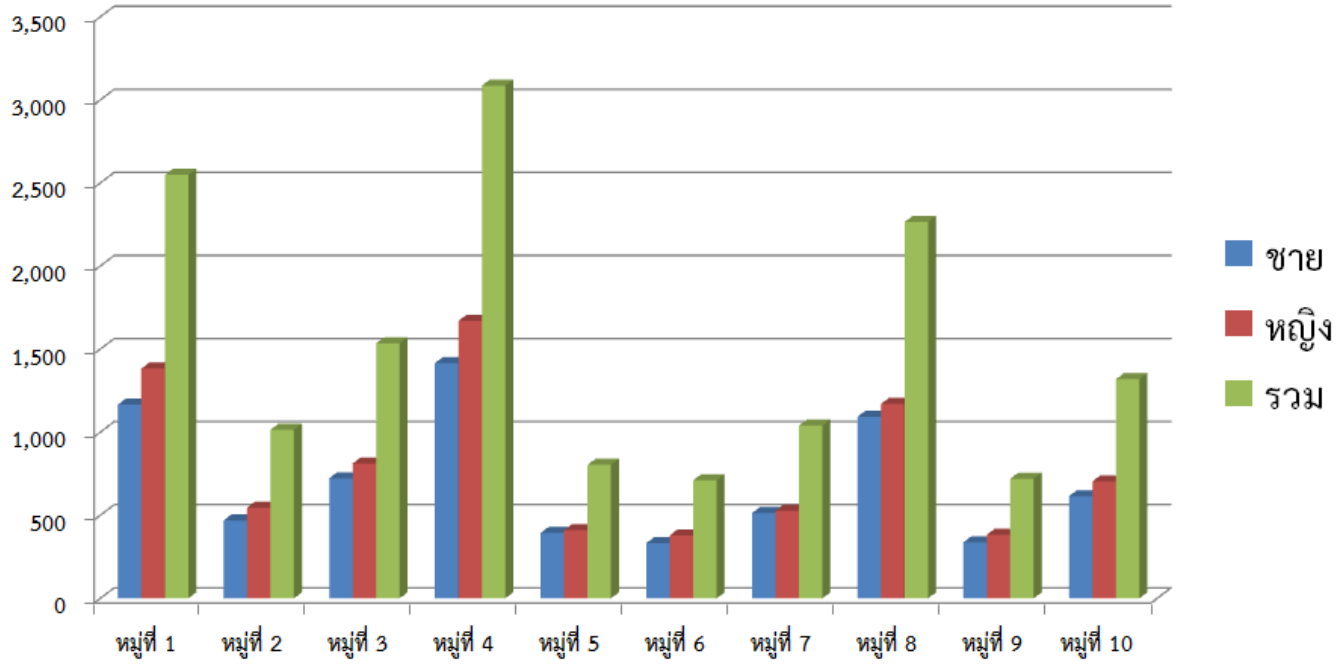

จำนวนประชากรแบ่งตามช่วงอายุ

ช่วงอายุ	ชาย	หญิง	รวม
- ช่วงอายุ แรกเกิด ถึง 12 ปี	1,225	1,163	2,388
- ช่วงอายุ 13 ปี ถึง 21 ปี	895	925	1,820
- ช่วงอายุ 22 ปี ถึง 40 ปี	2,124	2,408	4,532
- ช่วงอายุ 41 ปี ถึง 60 ปี	2,081	2,532	4,613
- ช่วงอายุ 60 ปีขึ้นไป	724	967	1,691
รวม	7,049	7,995	15,044

(ข้อมูล ณ วันที่ 30 กันยายน พ.ศ.2557 (ที่มา : สำนักบริหารการทะเบียน กรมการปกครอง))

ความหนาแน่นของประชากร

จำนวนประชากรทั้งสิ้น 15,044 คน เฉลี่ย 524.31 คนต่อตารางกิโลเมตร หรือ 0.84 คน ต่อไร่

จำนวนครัวเรือน รวมทั้งสิ้น 6,797 ครัวเรือน

หมู่ที่ 1 จำนวน 1,208 ครัวเรือน
หมู่ที่ 2 จำนวน 418 ครัวเรือน
หมู่ที่ 3 จำนวน 573 ครัวเรือน
หมู่ที่ 4 จำนวน 1,555 ครัวเรือน
หมู่ที่ 5 จำนวน 332 ครัวเรือน
หมู่ที่ 6 จำนวน 255 ครัวเรือน
หมู่ที่ 7 จำนวน 432 ครัวเรือน
หมู่ที่ 8 จำนวน 1,185 ครัวเรือน
หมู่ที่ 9 จำนวน 318 ครัวเรือน
หมู่ที่ 10 จำนวน 523 ครัวเรือน

(ข้อมูล ณ วันที่ 30 เดือนกันยายน พ.ศ.2557 (ที่มา : สำนักบริหารการทะเบียน กรมการปกครอง))

กลุ่มอาชีพ

ราษฎรส่วนใหญ่มีอาชีพหลัก คือ ทำนา ทำสวน อาชีพรอง คือ อาชีพรับราชการ รับจ้าง ค้าขาย

พื้นที่ทำการเกษตร (ข้อมูล ณ เดือนพฤษภาคม พ.ศ.2557 ที่มา : สำนักงานเกษตรอำเภอเมืองนครสวรรค์)
จำนวนทั้งสิ้น 10,553 ไร่

- นาข้าว	6,776	ไร่
- พืชไร่	1,075	ไร่
- ไม้ผล	1,635	ไร่
- พืชผัก / ไม้ดอก	952	ไร่
- ประมง	75	ไร่
- ปศุสัตว์	40	ไร่

พืชเศรษฐกิจที่สำคัญ ได้แก่

ข้าว

สภาพสังคม

เป็นชุมชนที่อยู่ในเขตเมือง คือ มีพื้นที่บางแห่งติดกับเขตเทศบาลนครนครสวรรค์ และบางแห่ง อยู่ในชนบท และเป็นเขตที่อยู่อาศัยเป็นส่วนใหญ่ ประชากรที่อาศัยอยู่ในเขตปกครองขององค์การบริหารส่วนตำบลนครสวรรค์ตก ส่วนใหญ่เป็นคนในพื้นที่ และบางส่วนเป็นผู้อพยพมาจากแหล่งอื่น เพื่อประกอบอาชีพ เช่น รับราชการ รับจ้างในโรงงาน เป็นต้น

การคมนาคม

เส้นทางคมนาคมสายหลักของตำบล จำนวน 7 สาย ดังนี้

1) ถนนพหลโยธิน ตัดผ่านพื้นที่หมู่ที่ 8 เชื่อมต่อพื้นที่กับถนนสายสันคู-วังไผ่ (วงแหวนภายใน)

2) ถนนสายเลี่ยงเมืองนครสวรรค์ ตัดผ่านพื้นที่หมู่ที่ 6, หมู่ที่ 7, หมู่ที่ 8 บริเวณป้อมสายตรวจตำบลนครสวรรค์ตก และบริษัท โอบอ้อมอุตสาหกรรม (1994) จำกัด

3) ถนนสายนครสวรรค์-โกรกพระ ตัดผ่านทางเลี่ยงเมืองที่ตำบลตะเคียนเลื่อน ผ่านพื้นที่ หมู่ที่ 1, หมู่ที่ 2 และหมู่ที่ 6

4) ถนนสายวังไผ่ – ท่าซุด ผ่านหมู่ที่ 8 และหมู่ที่ 7 (ระยะทาง 2.170 กิโลเมตร) ถ่ายโอนให้อยู่ในความรับผิดชอบขององค์การบริหารส่วนจังหวัด เมื่อปี 2545 (รหัส อบจ.นว. 011007 ลำดับที่ 6)

5) ถนนสายวังไผ่ – ทัพชุมพล ผ่านหมู่ที่ 8 (ระยะทาง 2.525 กิโลเมตร) ถ่ายโอนให้อยู่ความรับผิดชอบขององค์การบริหารส่วนจังหวัด เมื่อปี 2544 (รหัส อบจ.นว. 011008 ลำดับที่ 4)

6) ถนนสายสันคู – วังไผ่ ผ่านหมู่ที่ 5, หมู่ที่ 3, หมู่ที่ 9 และหมู่ที่ 8

7) ถนนสายสันคู – ท่าทอง ผ่านหมู่ที่ 4, หมู่ที่ 10 และหมู่ที่ 7

หน่วยธุรกิจในเขตองค์การบริหารส่วนตำบล

- โรงงานอุตสาหกรรมขนาดเล็ก จำนวน 2 แห่ง (โรงงานโอบอ้อม หมู่ที่ 7 และโรงงานกนกวรรณ หมู่ที่ 9)
- โรงเลื่อย จำนวน 1 แห่ง
- บริษัท/คลังสินค้า/ร้านจำหน่ายสินค้าวัสดุก่อสร้าง จำนวน 11 แห่ง
- ปั้มน้ำมันขนาดใหญ่ จำนวน 1 แห่ง และปั้มน้ำมันขนาดเล็ก จำนวน 3 แห่ง ปั้ม LPG 1 แห่ง
- รีสอร์ท จำนวน 11 แห่ง
- ห้องเช่า/บ้านเช่า จำนวน 45 แห่ง
- โรงฆ่าสุกร จำนวน 2 แห่ง และโรงฆ่าไก่ จำนวน 2 แห่ง

(ข้อมูล ณ เดือนพฤศจิกายน พ.ศ. 2557 ที่มา: งานจัดเก็บรายได้ กองคลัง อบต.นครสวรรค์ตก)

ส่วนราชการ

- โรงเรียน จำนวน 4 แห่ง คือ
  - โรงเรียนวัดท่าทอง (หมู่ที่ 7)
  - โรงเรียนวัดสันคู หมู่ที่ 5 (ปัจจุบันเรียนรวมกับโรงเรียนวัดท่าทอง หมู่ที่ 7)
  - โรงเรียนวัดวังไผ่ (หมู่ที่ 8)
  - โรงเรียนนครสวรรค์ปัญญานุกูล (หมู่ที่ 8)
- โรงพยาบาลส่งเสริมสุขภาพตำบลบ้านท่าทอง (หมู่ที่ 8) จำนวน 1 แห่ง
- สำนักงานสาธารณสุขอำเภอเมืองนครสวรรค์ (หมู่ที่ 8) จำนวน 1 แห่ง
- ศูนย์ฝึกและอบรมเด็กและเยาวชน เขต 6 จังหวัดนครสวรรค์ (หมู่ที่ 8) จำนวน 1 แห่ง
- สถานพินิจและคุ้มครองเด็กและเยาวชนจังหวัดนครสวรรค์ (หมู่ที่ 8) จำนวน 1 แห่ง
- ศูนย์วิทยาศาสตร์การแพทย์ที่ 3 นครสวรรค์ (หมู่ที่ 8) จำนวน 1 แห่ง

สาธารณูปโภค

- มีการใช้ส้วมซึม 100%
- ไฟฟ้าใช้ครบทั้งตำบล
- น้ำประปาหมู่บ้าน จำนวน 2 แห่ง ได้แก่ ประปาหมู่บ้าน หมู่ที่ 2 และประปาหมู่บ้าน หมู่ที่ 6
- น้ำประปาองค์การบริหารส่วนตำบลนครสวรรค์ตก 5 แห่ง ได้แก่ ประปา หมู่ที่ 1 ประปา หมู่ที่ 3,5 ประปา หมู่ที่ 4,5 ประปา หมู่ที่ 8,9 ประปา หมู่ที่ 7,10
- น้ำประปาส่วนภูมิภาค 1 แห่ง ได้แก่ บริเวณหมู่ที่ 8 บางส่วน
- ตู้โทรศัพท์สาธารณะ จำนวน 24 ตู้

สถาบันทางศาสนา จำนวน 5 แห่ง คือ

- วัดศรีสุวรรณ (วัดเขื่อนแดง) (หมู่ที่ 1)
- วัดยางโทน (หมู่ที่ 2)
- วัดสันคู (หมู่ที่ 3)
- วัดวังไผ่ (หมู่ที่ 8)
- วัดท่าทอง (หมู่ที่ 10)

ความปลอดภัยในชีวิตและทรัพย์สิน

ที่พักสายตรวจประจำตำบลนครสวรรค์ตก จำนวน 1 แห่ง อัตรากำลัง 2 นาย ตั้งอยู่หมู่ที่ 7 ทางหลวงหมายเลข 122 ถนนสายเลี่ยงเมืองนครสวรรค์-กำแพงเพชร

รายได้เฉลี่ย

- ครัวเรือนมีรายได้เฉลี่ยต่อปี 259,610 บาท (ข้อมูล จปฐ. ปี 2557)
- ประชากรมีรายได้เฉลี่ยต่อคนต่อปี 101,581 บาท (ข้อมูล จปฐ. ปี 2557)

ประชากรผู้รับเงินสงเคราะห์เบี้ยยังชีพ

- ผู้สูงอายุ	จำนวน	1,333	คน
- คนพิการ	จำนวน	199	คน
- ผู้ป่วยเอดส์	จำนวน	12	คน
รวมทั้งสิ้น	**จำนวน**	**1,544**	**คน**

(ที่มา : ข้อมูล ณ วันที่ 1 ตุลาคม 2557 งานสวัสดิการสังคม สำนักงานปลัด อบต.นครสวรรค์ตก)

แหล่งน้ำ

มีแหล่งน้ำสาธารณะภายในตำบลที่ประชาชนได้ใช้ประโยชน์ เช่น บึงอ้อ หนองยาว หนองน้อย หนองตาสี บึงมหานิล หนองเสากระโดง หนองผักชี หนองกะสัง หนองม่วง หนองงูเหลือม หนองหวาย หนองแขม หนองอ้อ คลองน้ำลึม คลองท่าทอง คลองวังไผ่-บางประมุง คลองตาขำ หนองตะเคียน หนองต้มเหล้า หนองบัว หนองไทรย้อย หนองกระดี่ หนองตะเข้ หนองยายบาง หนองปลาเห็ด หนองหราง หนองผักตบ หนองตาเคียน หนองโพธิ์ หนองหน้าพระลาน

การรวมกลุ่ม (ข้อมูล ณ วันที่ 19 พฤษภาคม 2557)

- กลุ่มอาสาสมัครสาธารณสุขประจำหมู่บ้าน (อสม.) จำนวน 151 คน
- คณะกรรมการบริหารศูนย์ประสานงานองค์การชุมชน ระดับตำบล (ศอช.ต.) จำนวน 16 คน
- คณะกรรมการพัฒนาสตรีระดับตำบล จำนวน 20 คน
- ตำรวจอาสา จำนวน 80 คน
- ลูกเสือชาวบ้าน จำนวน 80 คน
- กองทุนหมู่บ้าน จำนวน 10 กองทุน
- อาสาสมัครป้องกันและบรรเทาสาธารณภัย (อปพร.) จำนวน 120 คน
- แม่บ้านสาธารณสุข จำนวน 556 คน (ข้อมูล ณ วันที่ 19 พฤษภาคม 2557)

ผลิตภัณฑ์ในตำบล

1. **เทียนหอม ผัก ผลไม้ กระทง** เป็นผลิตภัณฑ์ระดับ 2 ดาว ตามโครงการคัดสรรสุดยอดหนึ่งตำบลหนึ่งผลิตภัณฑ์ ปี 2549 โดยกลุ่มสตรีบ้านยางโทน 4 หมู่ 2 บ้านยางโทน ต.นครสวรรค์ตก อ.เมืองนครสวรรค์ จ.นครสวรรค์ โทรศัพท์ : 086-2134656
2. **ดอกไม้จันทน์** โดยกลุ่มสตรีบ้านยางโทน 4 หมู่ 2 บ้านยางโทน ต.นครสวรรค์ตก อ.เมืองนครสวรรค์ จ.นครสรรค์ โทรศัพท์ : 086-2134656
3. **ข้าวหลามสันคู** โดยกลุ่มแม่บ้านสันคู 77/3 หมู่ 3 บ้านสันคู ต.นครสวรรค์ตก อ.เมืองนครสวรรค์ จ.นครสวรรค์
4. **ข้าวแตนน้ำแตงโมแม่ทิพย์** เป็นผลิตภัณฑ์ระดับ 3 ดาว ตามโครงการคัดสรรสุดยอดหนึ่งตำบลหนึ่งผลิตภัณฑ์ ปี 2549 โดยกลุ่มสตรีบ้านสันคู 88/8 หมู่ 4 บ้านสันคู ต.นครสวรรค์ตก อ.เมืองนครสวรรค์ จ.นครสวรรค์ โทรศัพท์ : 056-330212, 081-8871341

แผนภูมิโครงสร้างการแบ่งส่วนการบริหารขององค์การบริหารส่วนตำบลนครสวรรค์ตก

นายกองค์การบริหารส่วนตำบลนครสวรรค์ตก

เลขานุการนายกฯ

รองนายกองค์การบริหารส่วนตำบลนครสวรรค์ตก

ปลัดองค์การบริหารส่วนตำบลนครสวรรค์ตก

รองนายกองค์การบริหารส่วนตำบลนครสวรรค์ตก

รองปลัดองค์การบริหารส่วนตำบลนครสวรรค์ตก

สำนักงานปลัด

- งานบริหารงานทั่วไป
- งานบริหารงานบุคคล
- งานนโยบายและแผน
- งานกฎหมายและคดี
- งานป้องกันและบรรเทาสาธารณภัย
- งานกิจการสภา
- งานสวัสดิการสังคมและพัฒนาชุมชน

กองคลัง

- งานการเงิน
- งานบัญชี
- งานพัฒนาและจัดเก็บรายได้
- งานพัสดุและทรัพย์สิน

กองช่าง

- งานก่อสร้าง
- งานออกแบบและควบคุมอาคาร
- งานผังเมือง
- งานประสานสาธารณูปโภค
- งานจัดสถานที่และไฟฟ้าสาธารณะ
- งานธุรการ

กองการศึกษาฯ

- งานการศึกษา
- งานส่งเสริม ประเพณีศิลปวัฒนธรรม
- งานกีฬาและนันทนาการ
- งานธุรการ

กองสาธารณสุขและสิ่งแวดล้อม

- งานควบคุมโรค
- งานอนามัยสิ่งแวดล้อมและรักษาความสะอาด
- งานธุรการ

ศักยภาพขององค์การบริหารส่วนตำบลนครสวรรค์ตก

จำนวนบุคลากร

1) พนักงานส่วนตำบล	**จำนวน**	**25**	**คน**
- ปลัด อบต.	จำนวน	1	คน
- รองปลัด	จำนวน	1	คน
- ตำแหน่งในสำนักงานปลัดองค์การบริหารส่วนตำบล	จำนวน	7	คน
- ตำแหน่งในกองคลัง	จำนวน	6	คน
- ตำแหน่งในกองช่าง	จำนวน	7	คน
- ตำแหน่งในกองการศึกษา ศาสนาและวัฒนธรรม	จำนวน	1	คน
- ตำแหน่งในกองสาธารณสุขและสิ่งแวดล้อม	จำนวน	2	คน
2) พนักงานจ้าง	**จำนวน**	**88**	**คน**
- พนักงานจ้างตามภารกิจ	จำนวน	3	คน
- พนักงานจ้างทั่วไป	จำนวน	37	คน
- จ้างเหมา	จำนวน	48	คน
3) บุคลากรในส่วนของผู้บริหารและสมาชิกสภาฯ	**จำนวน**	**24**	**คน**
- ฝ่ายบริหารองค์การบริหารส่วนตำบล	จำนวน	4	คน
- ฝ่ายสภาองค์การบริหารส่วนตำบล	จำนวน	20	คน

ระดับการศึกษาของบุคลากร

1) พนักงานส่วนตำบล	**จำนวน**	**25**	**คน**
- ประถมศึกษา	จำนวน	-	คน
- มัธยมศึกษา / อาชีวศึกษา	จำนวน	3	คน
- ปริญญาตรี	จำนวน	17	คน
- สูงกว่าปริญญาตรี	จำนวน	5	คน
2) พนักงานจ้าง	**จำนวน**	**42**	**คน**
- ปริญญาโท	จำนวน	1	คน
- ปริญญาตรี	จำนวน	14	คน
- ปวส.	จำนวน	10	คน
- ปวช.	จำนวน	2	คน
- ประถม-มัธยมศึกษาตอนต้น	จำนวน	15	คน

(ข้อมูลจาก งานบุคคล สำนักงานปลัด อบต.นครสวรรค์ตก ณ วันที่ 1 พฤศจิกายน 2557)

อุปกรณ์สำนักงานต่าง ๆ

- รถยนต์ส่วนกลาง	จำนวน	4	คัน
- รถยนต์บรรทุกน้ำเอนกประสงค์ ขนาดความจุ 6,000 ลิตร	จำนวน	2	คัน
- รถบรรทุกขยะ 10 ลูกบาศก์เมตร	จำนวน	1	คัน
- รถบรรทุกขยะ 6 ลูกบาศก์เมตร	จำนวน	1	คัน
- รถจักรยานยนต์ส่วนกลาง	จำนวน	11	คัน
- เครื่องคอมพิวเตอร์แบบตั้งโต๊ะ	จำนวน	14	เครื่อง
- เครื่องคอมพิวเตอร์แบบพกพา	จำนวน	12	เครื่อง
- เครื่องพิมพ์ (Printer)	จำนวน	25	เครื่อง
- เครื่องถ่ายเอกสาร	จำนวน	1	เครื่อง
- กล้องดิจิตอล	จำนวน	11	เครื่อง
- เครื่องโทรสาร	จำนวน	1	เครื่อง
- เครื่องพิมพ์ดีด	จำนวน	1	เครื่อง
- เครื่องสแกนเนอร์	จำนวน	1	เครื่อง

งบประมาณขององค์การบริหารส่วนตำบลนครสวรรค์ตก

รายได้องค์การบริหารส่วนตำบลนครสวรรค์ตก	**จำแนกรายได้ตามปีงบประมาณ (หน่วย : บาท)**		
	2555	**2556**	**2557**
ประมาณการรายรับไว้	**41,783,407.00**	**47,640,000.00**	**57,000,000.00**
องค์การบริหารส่วนตำบลจัดเก็บเอง	8,119,297.55	9,409,156.61	10,807,826.64
ส่วนราชการต่างๆ จัดเก็บให้	31,890,381.85	34,430,754.77	34,038,555.33
เงินอุดหนุนจากรัฐบาล	15,089,994.00	8,984,611.00	9,284,190
รวม	**55,099,673.40**	**52,824,522.38**	**54,130,571.97**

(ข้อมูลส่วนการคลัง องค์การบริหารส่วนตำบลนครสวรรค์ตก ณ วันที่ 30 ตุลาคม 2557)

รายนามผู้บริหารองค์การบริหารส่วนตำบลนครสวรรค์ตก

นายจำลอง พรมหนองโดก	นายกองค์การบริหารส่วนตำบลนครสวรรค์ตก
นายธนัท กสิกูรพงศ์	รองนายกองค์การบริหารส่วนตำบลนครสวรรค์ตก
นายภักดี พานิชการ	รองนายกองค์การบริหารส่วนตำบลนครสวรรค์ตก
นายศุภกิจ คงไทย	เลขานุการนายกองค์การบริหารส่วนตำบลนครสวรรค์ตก

รายนามพนักงานส่วนตำบลองค์การบริหารส่วนตำบลนครสวรรค์ตก

พ.อ.อ. พิษณุ สุขีลักษณ์	ปลัดองค์การบริหารส่วนตำบล
นางรวีวัลย์ ไชยชิต	รองปลัดองค์การบริหารส่วนตำบล
สำนักงานปลัด	
นางสาวบุณิกา ศิลปนครฤทธิ์	หัวหน้าสำนักงานปลัด
นางสาววีระนัน ดังก้อง	เจ้าหน้าที่วิเคราะห์นโยบายและแผน
นางสาวจิติกานต์ ทองมี	บุคลากร
นายนิรุตต์ พิชัยพัฒนเจริญ	นักพัฒนาชุมชน
นางสาวรัญจณา จันละ	นิติกร
นายฤทธิรงค์ โต๊ะทับทิม	เจ้าพนักงานป้องกันและบรรเทาสาธารณภัย
นางสาวพจนา เตียหะกูล	เจ้าพนักงานธุรการ
กองคลัง	
นางประนอม กฤตยาอภินันท์	ผู้อำนวยการกองคลัง
นางพิมพ์วลัญช์ ฤทธิ์ธา	นักวิชาการพัสดุ
นางพรวรา ธันชนกอนันต์	เจ้าพนักงานพัสดุ
นางสาวแจ่มจันทร์ เทียนสันต์	เจ้าพนักงานการเงินและบัญชี
นางสาวศุภลักษณ์ อนุสุริยา	นักวิชาการเงินและบัญชี
นางกรณิศ เจริญศิลป์	เจ้าพนักงานจัดเก็บรายได้
กองช่าง	
นายธีรเกียรติ ยี่สุ่นแสง	ผู้อำนวยการกองช่าง
นายเวไนย แจ้งจิต	วิศวกรโยธา
นายชาติชาย อัมฤทธิ์	นายช่างโยธา
นายภาณุ เยี่ยมประภา	นายช่างโยธา
ส.อ.ชกนล สุขเกษม	เจ้าหน้าที่การประปา
นายวิเชียร นิตชิน	ช่างไฟฟ้า
นางสาวกุลธิดา ปิยะราช	เจ้าพนักงานธุรการ

กองการศึกษา ศาสนา และวัฒนธรรม

นางรวีวัลย์ ไชยชิต	รองปลัดองค์การบริหารส่วนตำบล รักษาราชการแทนผู้อำนวยการกองการศึกษา ศาสนา และวัฒนธรรม
นางวรรณภา ปันจะ	นักวิชาการศึกษา

กองสาธารณสุขและสิ่งแวดล้อม

นายวิชา วรวิเวทย์	ผู้อำนวยการกองสาธารณสุขและสิ่งแวดล้อม
นางสาวชนิกาญจน์ สอนพาที	เจ้าหน้าที่ธุรการ

รายนามสมาชิกสภาองค์การบริหารส่วนตำบลนครสวรรค์ตก

นายธนภัสสร์ สมานพันธุ์	ประธานสภาองค์การบริหารส่วนตำบลนครสวรรค์ตก
นายนิติ อุปภา	รองประธานสภาองค์การบริหารส่วนตำบลนครสวรรค์ตก
นายอภิชา ขันติวงศ์	เลขานุการสภาองค์การบริหารส่วนตำบลนครสวรรค์ตก
นายกชศักดิ์ สุธาพจน์	สมาชิกสภาองค์การบริหารส่วนตำบลนครสวรรค์ตก หมู่ที่ 1
นายธัชชัย สังกา	สมาชิกสภาองค์การบริหารส่วนตำบลนครสวรรค์ตก หมู่ที่ 1
นางทิพวรรณ ศรีแจ่ม	สมาชิกสภาองค์การบริหารส่วนตำบลนครสวรรค์ตก หมู่ที่ 2
นายศักดิ์ชัย ชื่นอยู่	สมาชิกสภาองค์การบริหารส่วนตำบลนครสวรรค์ตก หมู่ที่ 2
นายชูชาติ บัวสำลี	สมาชิกสภาองค์การบริหารส่วนตำบลนครสวรรค์ตก หมู่ที่ 3
นายทรงพล พงษ์พรต	สมาชิกสภาองค์การบริหารส่วนตำบลนครสวรรค์ตก หมู่ที่ 4
นายวันชัย ท้วมนิ่ม	สมาชิกสภาองค์การบริหารส่วนตำบลนครสวรรค์ตก หมู่ที่ 5
นางนภาพร ยิ้มศิริวัฒนะ	สมาชิกสภาองค์การบริหารส่วนตำบลนครสวรรค์ตก หมู่ที่ 5
นางวาสนา เรืองคณะ	สมาชิกสภาองค์การบริหารส่วนตำบลนครสวรรค์ตก หมู่ที่ 6
นางสาวพินิจ โอบอ้อม	สมาชิกสภาองค์การบริหารส่วนตำบลนครสวรรค์ตก หมู่ที่ 7
นายสายชล ราษี	สมาชิกสภาองค์การบริหารส่วนตำบลนครสวรรค์ตก หมู่ที่ 7
นายเอนก เหล็งพั้ง	สมาชิกสภาองค์การบริหารส่วนตำบลนครสวรรค์ตก หมู่ที่ 8
นายสมัย จันทร์อุบล	สมาชิกสภาองค์การบริหารส่วนตำบลนครสวรรค์ตก หมู่ที่ 8
นายตรงใจ พูลจันทร์	สมาชิกสภาองค์การบริหารส่วนตำบลนครสวรรค์ตก หมู่ที่ 9
นางสมศรี พิณเกษม	สมาชิกสภาองค์การบริหารส่วนตำบลนครสวรรค์ตก หมู่ที่ 9
นายเสรี สิทธิเกษร	สมาชิกสภาองค์การบริหารส่วนตำบลนครสวรรค์ตก หมู่ที่ 10
นายสมเกียรติ นครอินทร์	สมาชิกสภาองค์การบริหารส่วนตำบลนครสวรรค์ตก หมู่ที่ 10

รายนามกำนัน–ผู้ใหญ่บ้านตำบลนครสวรรค์ตก

นายหิรัณย์ สายหยุด	ผู้ใหญ่บ้าน หมู่ที่ 1
นางปนัดดา ชื่นอยู่	กำนันตำบลนครสวรรค์ตก (หมู่ที่ 2)
นายพิทักษ์ นัคราจารย์	ผู้ใหญ่บ้าน หมู่ที่ 3
นายวินัย โพธิ์เมือง	ผู้ใหญ่บ้าน หมู่ที่ 4
นายเกียรติศักดิ์ ยิ้มศิริวัฒนะ	ผู้ใหญ่บ้าน หมู่ที่ 5
นายศศิสุกิจจ์ พรทนัน	ผู้ใหญ่บ้าน หมู่ที่ 6
นายสมชาย เผือกจีน	ผู้ใหญ่บ้าน หมู่ที่ 7
นายเรวัต แอบเพ็ชร์	ผู้ใหญ่บ้าน หมู่ที่ 8
นายประทีป บุญรอด	ผู้ใหญ่บ้าน หมู่ที่ 9
นายราชัน รักวารินทร์	ผู้ใหญ่บ้าน หมู่ที่ 10

รายนามผู้ดำรงตำแหน่งนายกองค์การบริหารส่วนตำบลนครสวรรค์ตก

1) นายถนอม รัตนพิบูลย์ (ประธานกรรมการบริหาร)
2) นายภักดี พานิชการ (ประธานกรรมการบริหาร)
3) นายธวัชชัย โพธิ์พุ่ม ตั้งแต่วันที่ 17 พฤษภาคม 2545 ถึงวันที่ 24 มิถุนายน 2548
4) จ.ส.ต.อานนท์ ยังแหยม ตั้งแต่วันที่ 31 กรกฎาคม 2548 ถึงวันที่ 3 ตุลาคม 2551
5) นายจำลอง พรมหนองโดก ตั้งแต่วันที่ 30 พฤศจิกายน 2551 ถึงวันที่ 29 พฤศจิกายน 2555
6) นายจำลอง พรมหนองโดก ตั้งแต่วันที่ 6 มกราคม 2556 ถึงปัจจุบัน

รายนามผู้ดำรงตำแหน่งปลัดองค์การบริหารส่วนตำบลนครสวรรค์ตก

1) ส.ต.ท.ชยุต ภาชี้เชียร ตั้งแต่วันที่ 1 พฤศจิกายน 2540 ถึงวันที่ 15 ตุลาคม 2547
2) นายสมบูรณ์ วารินสุข ตั้งแต่วันที่ 15 ตุลาคม 2547 ถึงวันที่ 16 กรกฎาคม 2553
3) นายสรรเพชร อินทรโชติ ตั้งแต่วันที่ 16 กรกฎาคม 2553 ถึงวันที่ 4 ตุลาคม 2553
4) นางนาตยา สันติภาพจันทรา ตั้งแต่วันที่ 4 ตุลาคม 2553 ถึงวันที่ 4 เมษายน 2554
5) พ.อ.อ.พิษณุ สุขีลักษณ์ ตั้งแต่วันที่ 1 พฤษภาคม 2554 ถึงปัจจุบัน

รายนามผู้ดำรงตำแหน่งประธานสภาองค์การบริหารส่วนตำบลนครสวรรค์ตก

1) นายสมคิด โอบอ้อม
2) นายภักดี พานิชการ ตั้งแต่วันที่ 11 มิถุนายน 2542 ถึงวันที่ 24 มิถุนายน 2544
3) นายเมธี ธรามานิตย์ ตั้งแต่วันที่ 3 กรกฎาคม 2544 ถึง .....
4) นายเมธี ธรามานิตย์ ตั้งแต่ ..... ถึงวันที่ 31 กรกฎาคม 2552
5) นายภักดี พานิชการ ตั้งแต่วันที่ 14 ตุลาคม 2552 ถึงวันที่ 30 พฤศจิกายน 2555
6) นายธวัชชัย โพธิ์พุ่ม ตั้งแต่วันที่ 13 ธันวาคม 2555 ถึงวันที่ 5 กันยายน 2556
7) นายธนภัสสร์ สมานพันธุ์ ตั้งแต่วันที่ 25 พฤศจิกายน 2556 ถึงปัจจุบัน

ส่วนที่ 3
แนวทางการพัฒนา
ขององค์การบริหารส่วนตำบลนครสวรรค์ตก

.....

1. วิสัยทัศน์การพัฒนา

"เชิดชูวัฒนธรรม เป็นผู้นำแห่งการพัฒนาท้องถิ่น ตามหลักปรัชญาเศรษฐกิจพอเพียง พร้อมรองรับการเข้าสู่ประชาคมอาเซียน"

2. พันธกิจ

1. พัฒนาโครงสร้างพื้นฐาน
2. พัฒนาด้านสาธารณสุข และอนุรักษ์สิ่งแวดล้อม
3. พัฒนาแหล่งท่องเที่ยว การศึกษา และแหล่งเรียนรู้ โดยสืบทอดวัฒนธรรม ภูมิปัญญาท้องถิ่นและกระตุ้นให้เกิดเป็นสังคมแห่งการเรียนรู้
4. พัฒนาการส่งเสริมอาชีพให้ประชากรมีรายได้เพิ่มขึ้น
5. การบริหารโดยใช้หลักการบริหารกิจการบ้านเมืองและสังคมที่ดี (GOOD GOVERNANCE)
6. พร้อมรองรับการเข้าสู่ประชาคมอาเซียน

3. จุดมุ่งหมายการพัฒนา

1. ประชาชนได้รับประโยชน์จากการพัฒนาโครงสร้างพื้นฐานอย่างพอเพียง
2. พัฒนาด้านสาธารณสุข และอนุรักษ์สิ่งแวดล้อม
3. ส่งเสริมการท่องเที่ยวและปรับปรุงภูมิทัศน์แหล่งท่องเที่ยวเพื่อเป็นแหล่งพักผ่อนของผู้คนในตำบลและท้องถิ่นใกล้เคียง
4. สนับสนุนให้เยาวชนได้รับการศึกษาขั้นพื้นฐาน สืบทอด รักษาวัฒนธรรม ภูมิปัญญาท้องถิ่น
5. ส่งเสริมประชาชนมีการเรียนรู้จากการแลกเปลี่ยนประสบการณ์ ซึ่งกันและกันมีส่วนร่วมในการบริหารจัดการโดยผ่านเวทีประชาคม
6. มีรากฐานเศรษฐกิจชุมชนที่เข้มแข็ง ประชาชนมีงานทำ มีรายได้ และเป็นอยู่อย่างพอเพียง
7. มีระบบการบริหารจัดการที่ดี โปร่งใส เป็นธรรมตรวจสอบได้
8. เพิ่มคุณภาพบุคลากร เทคโนโลยี เพื่อสามารถปฏิบัติภารกิจได้ อย่างมีประสิทธิภาพ และประสิทธิผล
9. การส่งเสริมและสนับสนุนเพื่อเข้าสู่ประชาคมอาเซียน

4. ยุทธศาสตร์การพัฒนา

ยุทธศาสตร์การพัฒนา

องค์การบริหารส่วนตำบลนครสวรรค์ตก ได้กำหนดยุทธศาสตร์การพัฒนาฯ จำนวน 6 ยุทธศาสตร์ 28 แนวทางการพัฒนา ให้สอดคล้องกับยุทธศาสตร์การพัฒนาอำเภอ และยุทธศาสตร์การพัฒนาจังหวัด ดังนี้

1. ยุทธศาสตร์การพัฒนาโครงสร้างพื้นฐาน การสร้างมูลค่าทางการเกษตร การค้าและอุตสาหกรรมการเกษตรที่สมดุล

1.1 พัฒนาโครงสร้างพื้นฐาน

1.2 พัฒนาการเกษตร

1.3 พัฒนาการแปรรูปสินค้าการเกษตร และเครื่องจักรกล

1.4 ส่งเสริมกลุ่มวิสาหกิจขนาดกลางและขนาดย่อม

1.5 เพิ่มกลไกการค้าและการตลาด

1.6 จัดตั้งศูนย์กลางการคมนาคมและกระจายสินค้า

2.ยุทธศาสตร์การส่งเสริมการท่องเที่ยวเชิงวัฒนธรรมและธรรมชาติ

2.1 พัฒนาและยกระดับแหล่งท่องเที่ยวเชิงวัฒนธรรมและธรรมชาติ

2.2 ส่งเสริมกิจกรรมตามปฏิทินการท่องเที่ยวประจำปีและงานประเพณีสำคัญ

2.3 ส่งเสริมด้านการตลาด การประชาสัมพันธ์และบริการการท่องเที่ยว

3.ยุทธศาสตร์การพัฒนาคนให้มีคุณภาพชีวิตที่ดีมีคุณธรรม นำความรู้และเกิดความผาสุก พร้อมรองรับการเข้าสู่ประชาคมอาเซียน

3.1 พัฒนาการเรียนรู้ตลอดชีวิต

3.2 การส่งเสริมและสนับสนุนการพัฒนาการศึกษาเพื่อรองรับการเข้าสู่ประชาคมอาเซียน

3.3 พัฒนาอาชีพและสวัสดิการสังคม

3.4 พัฒนาระบบบริการสาธารณสุขที่มีคุณภาพ

3.5 พัฒนาศิลปวัฒนธรรม ภูมิปัญญา ศาสนา คุณธรรม จริยธรรม

3.6 ส่งเสริมการรักษาความสงบเรียบร้อย สร้างความปลอดภัยในชีวิตและทรัพย์สิน

4.ยุทธศาสตร์การสร้างความเข้มแข็งของชุมชนตามแนวทางปรัชญาเศรษฐกิจพอเพียง

4.1 สร้างครอบครัว/ชุมชน อาชีพให้เข้มแข็ง

4.2 ส่งเสริมการมีส่วนร่วมของประชาชน

4.3 ถ่ายทอดความรู้และการประกอบอาชีพตามแนวทางปรัชญาเศรษฐกิจพอเพียง

5.ยุทธศาสตร์การบริหารจัดการทรัพยากรธรรมชาติสิ่งแวดล้อมให้มีประสิทธิภาพอย่างยั่งยืน

5.1 การจัดการทรัพยากรธรรมชาติแบบบูรณาการ

5.2 การป้องกันและบรรเทาผลกระทบจากภัยพิบัติธรรมชาติและสิ่งแวดล้อม

5.3 การควบคุมฟื้นฟูและป้องกันคุณภาพสิ่งแวดล้อม

5.4 ส่งเสริมให้ทุกภาคส่วนมีส่วนร่วมในการจัดการทรัพยากรธรรมชาติและสิ่งแวดล้อม

5.5 อนุรักษ์พลังงานและพัฒนาพลังงานทดแทน

6.ยุทธศาสตร์การเสริมสร้างธรรมาภิบาลและการบริหารกิจการบ้านเมืองที่ดี

6.1 พัฒนาระบบการให้บริการที่มีประสิทธิภาพ

6.2 พัฒนาคุณภาพบุคลากรในการให้บริการ

6.3 สนับสนุนเครื่องมือเทคโนโลยีข้อมูลข่าวสาร

6.4 พัฒนาองค์กรและระบบบริหารจัดการบ้านเมืองที่ดี

6.5 การมีส่วนร่วมและภาคีการให้บริการ

5. แนวทางการพัฒนา

1. การดำเนินงานด้านเศรษฐกิจ

มีการรวมกลุ่มจัดทำโครงการเศรษฐกิจชุมชนและสนับสนุนการประกอบอาชีพของประชาชน

2. การดำเนินงานด้านสังคม

อบต. ได้เข้าร่วมกิจกรรมต่างๆของชุมชน ร่วมกับประชาชนในการรณรงค์และป้องกันการเกิดปัญหาต่างๆ เช่น

- จัดโครงการเพื่อป้องกันและแก้ไขปัญหายาเสพติดและการจัดระเบียบสังคม
- จัดโครงการให้ความช่วยเหลือเด็ก สตรี คนชรา ผู้พิการ สามารถเข้าร่วมกิจกรรมของสังคมและดำรงอยู่ในสังคมได้อย่างมีความสุข

3. การดำเนินงานด้านโครงสร้างพื้นฐาน

อบต. ดำเนินการก่อสร้างถนน คสล. ถนนลาดยาง ถนนลงหินคลุก ติดตั้งไฟฟ้าสาธารณะและซ่อมแซมถนน ตรอก ซอย พื้นที่ตำบลนครสวรรค์ตกเป็นจำนวนมากและยังดำเนินการก่อสร้างอย่างต่อเนื่องเพื่อช่วยแก้ไขปัญหาและบรรเทาความเดือดร้อนของประชาชนภายในตำบล

4. การดำเนินงานด้านแหล่งน้ำ

อบต. จัดทำโครงการขุดลอกห้วยหนองคลองบึงต่างๆ เพื่อให้ประชาชนในเขตพื้นที่ตำบลนครสวรรค์ตก มีน้ำสำหรับการอุปโภคบริโภค เพื่อทำการเกษตร

5. การดำเนินการด้านสาธารณสุข

อบต. ได้ดำเนินการพ่นสารเคมีและใช้ทรายอะเบทในแหล่งน้ำเพื่อกำจัดลูกน้ำยุงลาย รวมไปถึงการป้องกันเชื้อไข้หวัดนก (H5N1) และไข้หวัดใหญ่สายพันธุ์ใหม่ รวมทั้งรณรงค์ให้ความรู้เกี่ยวกับโรคติดต่อต่างๆ การฉีดวัคซีนป้องกันโรคพิษสุนัขบ้าให้กับสุนัขและแมวในพื้นที่

6. การดำเนินงานด้านการเมือง

อบต. ดำเนินการส่งเสริมให้ความรู้เกี่ยวกับการเมืองทั้งในระดับท้องถิ่นและระดับประเทศให้กับประชาชนในพื้นที่ทราบในเรื่องอำนาจหน้าที่และกฎหมายที่เกี่ยวข้องกับการดำเนินงานขององค์การบริหารส่วนตำบลให้กับสมาชิก อบต. ผู้บริหารท้องถิ่น ผู้นำชุมชน รวมไปถึงประชาชนทั่วไป

7. การดำเนินงานด้านการศึกษา

อบต. สนับสนุนทางด้านการศึกษาแก่เด็ก เยาวชน รวมถึงประชาชนทั่วไปในด้านการจัดสรรงบประมาณเพื่อการศึกษา อุปกรณ์การเรียนสำหรับเด็กนักเรียนและสนับสนุนอุปกรณ์การกีฬา สนับสนุนการเตรียมความพร้อมด้านการศึกษารองรับการเข้าสู่ประชาคมอาเซี่ยน

8. การดำเนินงานด้านศาสนาและวัฒนธรรม

อบต. ได้ร่วมกับชุมชนจัดกิจกรรมในวันสำคัญ ๆ ทางศาสนาทั้งในพื้นที่และนอกพื้นที่อาทิ เช่น วันเข้าพรรษา ประเพณีสงกรานต์ ฯลฯ การสนับสนุนทางด้านภาษาและวัฒนธรรม มีศูนย์ส่งเสริมการเรียนรู้รองรับการเข้าสู่ประชาคมอาเซียน

9. การดำเนินงานด้านทรัพยากรธรรมชาติและสิ่งแวดล้อม

ได้มีการประชาสัมพันธ์ให้ความรู้แก่ประชาชนในพื้นที่ในเรื่องการอนุรักษ์ทรัพยากรธรรมชาติและสิ่งแวดล้อมให้ได้ประโยชน์สูงสุดและรู้จักนำทรัพยากรที่ใช้แล้วกลับมาหมุนเวียนใช้ใหม่เพื่อเป็นการประหยัดและอนุรักษ์ทรัพยากรธรรมชาติได้อีกทางหนึ่ง นอกจากนั้นยังรณรงค์ให้ประชาชนร่วมกันปลูกต้นไม้ทั้งบริเวณบ้านเรือนและที่สาธารณะด้วย

10. การดำเนินการด้านอื่น ๆ

อบต. ดำเนินการเกี่ยวกับเรื่องต่าง ๆ ที่เกี่ยวข้องกับอำนาจหน้าที่ของ อบต. งานที่เกี่ยวข้องกับส่วนราชการต่างๆ รวมทั้งปฏิบัตินโยบายต่างๆ จากกระทรวงหมาดไทย กรมการปกครอง กรมส่งเสริมการปกครองท้องถิ่น อำเภอ จังหวัด ตามหนังสือและนโยบายต่างๆ จากหน่วยงานที่เกี่ยวข้องและหน่วยงานอื่นๆ เพื่อเป็นการสร้างความเจริญให้แก่ชุมชนรองรับโครงการถ่ายโอนงานและงบประมาณจากภาครัฐ

ส่วนที่ 4
สรุปบัญชีจำนวนโครงการและงบประมาณ
แผนการดำเนินงาน ประจำปีงบประมาณ พ.ศ.2558
องค์การบริหารส่วนตำบลนครสวรรค์

ยุทธศาสตร์ / แนวทางการพัฒนา	จำนวนโครงการที่ดำเนินการ	คิดเป็นร้อยละของโครงการทั้งหมด	จำนวนงบประมาณ	คิดเป็นร้อยละของงบประมาณ	หน่วยดำเนินการ
1. <u>ยุทธศาสตร์การพัฒนาโครงสร้างพื้นฐาน การสร้างมูลค่าทางการเกษตร การค้าและอุตสาหกรรม</u>					
แนวทางการพัฒนา					
1.1 พัฒนาโครงสร้างพื้นฐาน	21	20.79	8,058,000	12.40	กองช่าง
1.2 พัฒนาการเกษตร	-	-	-	-	
1.3 พัฒนาการแปรรูปสินค้าการเกษตร และเครื่องจักรกล	-	-	-	-	
1.4 ส่งเสริมกลุ่มวิสาหกิจขนาดกลางและขนาดย่อม	-	-	-	-	
1.5 เพิ่มกลไกการค้าและการตลาด	-	-	-	-	
1.6 จัดตั้งศูนย์กลางการคมนาคมและกระจายสินค้า	-	-	-	-	
รวม	**21**	**20.79**	**8,058,000**	**12.40**	

ยุทธศาสตร์ / แนวทางการพัฒนา	จำนวนโครงการที่ดำเนินการ	คิดเป็นร้อยละของโครงการทั้งหมด	จำนวนงบประมาณ	คิดเป็นร้อยละของงบประมาณ	หน่วยดำเนินการ
2. <u>ยุทธศาสตร์การส่งเสริมการท่องเที่ยวเชิงวัฒนธรรมและธรรมชาติ</u>					
แนวทางการพัฒนา					
2.1 พัฒนาและยกระดับแหล่งท่องเที่ยวเชิงวัฒนธรรมและธรรมชาติ	-	-	-	-	
2.2 ส่งเสริมกิจกรรมตามปฏิทินการท่องเที่ยวประจำปีและงานประเพณีสำคัญ	1	0.99	400,000	0.62	กองการศึกษาฯ
2.3 ส่งเสริมด้านการตลาด การประชาสัมพันธ์และบริการการท่องเที่ยว	-	-	-	-	
รวม	**1**	**0.99**	**400,000**	**0.62**	

ยุทธศาสตร์ / แนวทางการพัฒนา	จำนวนโครงการที่ดำเนินการ	คิดเป็นร้อยละของโครงการทั้งหมด	จำนวนงบประมาณ	คิดเป็นร้อยละของงบประมาณทั้งหมด	หน่วยดำเนินการ
3. <u>ยุทธศาสตร์การพัฒนาคนให้มีคุณภาพชีวิตที่ดี มีคุณธรรม นำความรู้และเกิดความผาสุก พร้อมรองรับการเข้าสู่ประชาคมอาเซียน</u>					
แนวทางการพัฒนา					
3.1 พัฒนาการเรียนรู้ตลอดชีวิต	1	0.99	300,000	0.46	กองการศึกษาฯ
3.2 การส่งเสริมและสนับสนุนการพัฒนาการศึกษาเพื่อรองรับการเข้าสู่ประชาคมอาเซียน	26	25.74	3,670,605	5.65	กองการศึกษาฯ
3.3 พัฒนาอาชีพและสวัสดิการสังคม	2	1.98	403,000	0.62	สำนักงานปลัด
3.4 พัฒนาระบบบริการสาธารณสุขที่มีคุณภาพ	9	8.91	2,130,000	3.28	กองสาธารณสุขฯ
3.5 พัฒนาศิลปวัฒนธรรม ภูมิปัญญา ศาสนา คุณธรรม จริยธรรม	7	6.93	1,360,000	2.09	สำนักงานปลัด
3.6 ส่งเสริมการรักษาความสงบเรียบร้อย สร้างความปลอดภัยในชีวิตและทรัพย์สิน	6	5.94	1,100,000	1.69	สำนักงานปลัด
รวม	**51**	**50.49**	**8,963,605**	**13.79**	

ยุทธศาสตร์ / แนวทางการพัฒนา	จำนวนโครงการที่ดำเนินการ	คิดเป็นร้อยละของโครงการทั้งหมด	จำนวนงบประมาณ	คิดเป็นร้อยละของงบประมาณทั้งหมด	หน่วยดำเนินการ
4. <u>ยุทธศาสตร์การสร้างความเข้มแข็งของชุมชนตามแนวทางปรัชญาเศรษฐกิจพอเพียง</u> ***แนวทางการพัฒนา***					
4.1 สร้างครอบครัว/ชุมชน อาชีพให้เข้มแข็ง	1	0.99	150,000	0.23	สำนักงานปลัด
4.2 ส่งเสริมการมีส่วนร่วมของประชาชน	1	0.99	50,000	0.08	สำนักงานปลัด
4.3 ถ่ายทอดความรู้และการประกอบอาชีพตามแนวทางปรัชญาเศรษฐกิจพอเพียง	-	-	-	-	
รวม	**2**	**1.98**	**200,000**	**0.31**	

ยุทธศาสตร์ / แนวทางการพัฒนา	จำนวนโครงการที่ดำเนินการ	คิดเป็นร้อยละของโครงการทั้งหมด	จำนวนงบประมาณ	คิดเป็นร้อยละของงบประมาณทั้งหมด	หน่วยดำเนินการ
5. <u>ยุทธศาสตร์การบริหารจัดการทรัพยากรธรรมชาติสิ่งแวดล้อมให้มีประสิทธิภาพอย่างยั่งยืน</u>					
แนวทางการพัฒนา					
5.1 การจัดการทรัพยากรธรรมชาติแบบบูรณาการ	1	0.99	50,000	0.08	สำนักงานปลัด
5.2 การป้องกันและบรรเทาผลกระทบจากภัยพิบัติธรรมชาติและสิ่งแวดล้อม	-	-	-	-	
5.3 การควบคุมฟื้นฟูและป้องกันคุณภาพสิ่งแวดล้อม	-	-	-	-	
5.4 ส่งเสริมให้ทุกภาคส่วนมีส่วนร่วมในการจัดการทรัพยากรธรรมชาติและสิ่งแวดล้อม	-	-	-	-	
5.5 อนุรักษ์พลังงานและพัฒนาพลังงานทดแทน	-	-	-	-	
รวม	**1**	**0.99**	**50,000**	**0.08**	

ยุทธศาสตร์ / แนวทางการพัฒนา	จำนวนโครงการที่ดำเนินการ	คิดเป็นร้อยละของโครงการทั้งหมด	จำนวนงบประมาณ	คิดเป็นร้อยละของงบประมาณทั้งหมด	หน่วยดำเนินการ
6. <u>ยุทธศาสตร์การเสริมสร้างธรรมาภิบาลและการบริหารกิจการบ้านเมืองที่ดี</u>					
แนวทางการพัฒนา					
6.1 พัฒนาระบบการให้บริการที่มีประสิทธิภาพ	15	14.85	45,286,395	69.67	ทุกกอง/สำนัก
6.2 พัฒนาคุณภาพบุคลากรในการให้บริการ	2	1.98	800,000	1.23	สำนักงานปลัด
6.3 สนับสนุนเครื่องมือเทคโนโลยีข้อมูลข่าวสาร	3	2.97	1,022,000	1.57	สำนักงานปลัด
6.4 พัฒนาองค์กรและระบบบริหารจัดการบ้านเมืองที่ดี	4	3.96	170,000	0.26	สำนักงานปลัด
6.5 การมีส่วนร่วมและภาคีการให้บริการ	1	0.99	50,000	0.08	สำนักงานปลัด
รวม	**25**	**24.75**	**47,328,395**	**72.81**	
รวมทั้งสิ้น	**101**	**100**	**65,000,000**	**100**	

ส่วนที่ 5
บัญชีโครงการ / กิจกรรม / งบประมาณ
แผนการดำเนินงาน ประจำปีงบประมาณ พ.ศ.2558
องค์การบริหารส่วนตำบลนครสวรรค์ตก

ยุทธศาสตร์ที่ 1. การพัฒนาโครงสร้างพื้นฐาน การสร้างมูลค่าทางการเกษตร การค้าและอุตสาหกรรมการเกษตรที่สมดุล

แนวทางการพัฒนา 1.1 พัฒนาโครงสร้างพื้นฐาน

ที่	โครงการ/กิจกรรม	รายละเอียดของโครงการ/กิจกรรม	งบประมาณ (บาท)	สถานที่ดำเนินการ	หน่วยดำเนินการ	พ.ศ.2557			พ.ศ.2558								
						ต.ค.	พ.ย.	ธ.ค.	ม.ค.	ก.พ.	มี.ค.	เม.ย.	พ.ค.	มิ.ย.	ก.ค.	ส.ค.	ก.ย.
1	โครงการก่อสร้างถนนคอนกรีตเสริมเหล็ก หมู่ที่ 10 จากบ้านเลขที่ 21/4 ถึงสายบึงอ้อ	ก่อสร้างถนนคอนกรีตเสริมเหล็ก ขนาด กว้าง 2.7 เมตร ระยะทาง 127 เมตร หนา 0.15 เมตร หรือมีพื้นที่ไม่น้อยกว่า 342.90 ตารางเมตร จุดเริ่มต้นโครงการจากบ้านเลขที่ 21/4 ถึงสายบึงอ้อ พร้อมป้ายโครงการ รายละเอียดตามที่ อบต.กำหนด	182,000	หมู่ที่ 10 ตำบลนครสวรรค์ตก	กองช่าง								↔	↔			
2	โครงการก่อสร้างถนนคอนกรีตเสริมเหล็ก หมู่ที่ 2 ซอยคงถาวร	ก่อสร้างถนนคอนกรีตเสริมเหล็ก ขนาด กว้าง 2.70 เมตร ระยะทาง 73.50 เมตร หนา 0.15 เมตร หรือมีพื้นที่ไม่น้อยกว่า 198.45 ตารางเมตร จุดเริ่มต้นโครงการบ้านเลขที่ 30/6 ถึงบ้านเลขที่ 30 พร้อมป้ายโครงการ รายละเอียดตามที่ อบต. กำหนด	105,000	หมู่ที่ 2 ตำบลนครสวรรค์ตก	กองช่าง								↔	↔			

ที่	โครงการ/กิจกรรม	รายละเอียดของโครงการ/กิจกรรม	งบประมาณ (บาท)	สถานที่ดำเนินการ	หน่วยดำเนินการ	พ.ศ.2557			พ.ศ.2558								
						ต.ค.	พ.ย.	ธ.ค.	ม.ค.	ก.พ.	มี.ค.	เม.ย.	พ.ค.	มิ.ย.	ก.ค.	ส.ค.	ก.ย.
3	โครงการก่อสร้างถนนคอนกรีตเสริมเหล็ก หมู่ที่ 2 ซอยยางโทน 6	ก่อสร้างถนนคอนกรีตเสริมเหล็ก ขนาด กว้าง 3 เมตร ระยะทาง 165 เมตร หนา 0.15 เมตร หรือมีพื้นที่ไม่น้อยกว่า 495 ตารางเมตร จุดเริ่มต้นโครงการจากบ้านเลขที่ 23/1 ถึงบ้านเลขที่ 108/1 พร้อมป้ายโครงการ รายละเอียดตามที่ อบต. กำหนด	257,000	หมู่ที่ 2 ตำบลนครสวรรค์ตก	กองช่าง								↔	↔			
4	โครงการก่อสร้างถนนคอนกรีตเสริมเหล็ก หมู่ที่ 3 จุดเริ่มต้นจาก บ้านเลขที่ 55	ก่อสร้างถนนคอนกรีตเสริมเหล็ก ขนาด กว้าง 4 เมตร ระยะทาง 136 เมตร หนา 0.15 เมตร หรือมีพื้นที่ไม่น้อยกว่า 544 ตารางเมตร จุดเริ่มต้นโครงการจากบ้านเลขที่ 55 เป็นระยะทาง 136 เมตร พร้อมป้ายโครงการ รายละเอียดตามที่ อบต. กำหนด	268,000	หมู่ที่ 3 ตำบลนครสวรรค์ตก	กองช่าง									↔	↔		

ที่	โครงการ/กิจกรรม	รายละเอียดของโครงการ/กิจกรรม	งบประมาณ (บาท)	สถานที่ดำเนินการ	หน่วยดำเนินการ	พ.ศ.2557			พ.ศ.2558								
						ต.ค.	พ.ย.	ธ.ค.	ม.ค.	ก.พ.	มี.ค.	เม.ย.	พ.ค.	มิ.ย.	ก.ค.	ส.ค.	ก.ย.
5	โครงการก่อสร้างถนนคอนกรีตเสริมเหล็ก หมู่ที่ 4	ก่อสร้างถนนคอนกรีตเสริมเหล็ก ขนาดกว้าง 3 เมตร ระยะทาง 100 เมตร หนา 0.15 เมตร หรือมีพื้นที่ไม่น้อยกว่า 300 ตารางเมตร จุดเริ่มโครงการจากต้นซอยสันคู-ท่าทอง 9/1 ถึงซอยสันคู-ท่าทอง 13 พร้อมป้ายโครงการ รายละเอียดตามที่ อบต. กำหนด	158,000	หมู่ที่ 4 ตำบลนครสวรรค์ตก	กองช่าง										↔	↔	
6	โครงการก่อสร้างถนนคอนกรีตเสริมเหล็ก หมู่ที่ 7	ก่อสร้างถนนคอนกรีตเสริมเหล็ก ขนาด กว้าง 4 เมตร ระยะทาง 22 เมตร หนา 0.15 เมตร หรือมีพื้นที่ไม่น้อยกว่า 88 ตารางเมตร พร้อมลงหินคลุกไหล่ทางตามสภาพ จุดเริ่มต้นจากถนนข้างโรงงานโอบอ้อม บ้านเลขที่ 88 ถึงบ้านนางบาหยัน โอบอ้อม รายละเอียดตามที่ อบต.กำหนด	46,000	หมู่ที่ 7 ตำบลนครสวรรค์ตก	กองช่าง									↔	↔		

ที่	โครงการ/กิจกรรม	รายละเอียดของโครงการ/กิจกรรม	งบประมาณ (บาท)	สถานที่ดำเนินการ	หน่วยดำเนินการ	พ.ศ.2557			พ.ศ.2558								
						ต.ค.	พ.ย.	ธ.ค.	ม.ค.	ก.พ.	มี.ค.	เม.ย.	พ.ค.	มิ.ย.	ก.ค.	ส.ค.	ก.ย.
7	โครงการก่อสร้างถนนคอนกรีตเสริมเหล็ก หมู่ที่ 7 จากร้านค้าห้าแยก ถึง บ้านเลขที่ 62/5	ก่อสร้างถนนคอนกรีตเสริมเหล็ก ขนาด กว้าง 4 เมตร ระยะทาง 120 เมตร หนา 0.15 เมตร หรือมีพื้นที่ไม่น้อยกว่า 480 ตารางเมตร จุดเริ่มต้นโครงการจากร้านค้าห้าแยก ถึง บ้านเลขที่ 62/5 รายละเอียดตามที่ อบต.กำหนด	248,000	หมู่ที่ 7 ตำบลนครสวรรค์ตก	กองช่าง												↔
8	โครงการก่อสร้างถนนคอนกรีตเสริมเหล็ก หมู่ที่ 9 จากบ้านนายประชวน บุญเรือน ถึงนางจันทร์แรม บุญเรือน	ก่อสร้างถนนคอนกรีตเสริมเหล็ก ขนาด กว้าง 3 เมตร ยาว 200 เมตร หนา 0.15 เมตร หรือมีพื้นที่ไม่น้อยกว่า 600 ตารางเมตร จุดเริ่มต้นโครงการจากบ้านนายประชวน บุญเรือน ถึงนางจันทร์แรม บุญเรือน พร้อมป้ายโครงการ รายละเอียดตามที่ อบต.กำหนด	325,000	หมู่ที่ 9 ตำบลนครสวรรค์ตก	กองช่าง												↔

ที่	โครงการ/กิจกรรม	รายละเอียดของโครงการ/กิจกรรม	งบประมาณ (บาท)	สถานที่ดำเนินการ	หน่วยดำเนินการ	พ.ศ.2557			พ.ศ.2558								
						ต.ค.	พ.ย.	ธ.ค.	ม.ค.	ก.พ.	มี.ค.	เม.ย.	พ.ค.	มิ.ย.	ก.ค.	ส.ค.	ก.ย.
9	โครงการก่อสร้างถนนพูนดิน หมู่ที่ 6	ก่อสร้างถนนพูนดิน ขนาดกว้าง 6 เมตร ระยะทางยาว 103 เมตร สูงเฉลี่ย 1.345 เมตร มีปริมาตรดินถมไม่น้อยกว่า 884 ลูกบาศ์กเมตร จุดเริ่มต้นโครงการจากจากซอยน้ำหัก 6 ถึงแยกติดต่อบึงมหานิล พร้อมป้ายโครงการ รายละเอียดตามที่ อบต. กำหนด	97,000	หมู่ที่ 6 ตำบลนครสวรรค์ตก	กองช่าง								↔	↔			
10	โครงการก่อสร้างถนนพูนดินเสริมหินคลุก หมู่ที่ 8	ก่อสร้างถนนพูนดิน กว้าง 5 เมตร ระยะทาง 1,100 เมตร สูงเฉลี่ย 0.20 เมตร มีปริมาตรดินถมไม่น้อยกว่า 550 ลูกบาศก์เมตร เสริมหินคลุก กว้าง 4 เมตร ระยะทาง 1,100 เมตร หนาเฉลี่ย 0.10 เมตร มีปริมาตรหินคลุกไม่น้อยกว่า 550 ลูกบาศก์เมตร ลงไหล่ทางหินคลุกตามสภาพพื้นที่ จุดเริ่มต้นโครงการจากถนนสายหลังวัดวังไผ่ เป็นระยะทาง 1,100 เมตร พร้อมป้ายโครงการ รายละเอียดตามที่ อบต. กำหนด	331,000	หมู่ที่ 8 ตำบลนครสวรรค์ตก	กองช่าง								↔	↔			

ที่	โครงการ/กิจกรรม	รายละเอียดของโครงการ/กิจกรรม	งบประมาณ (บาท)	สถานที่ดำเนินการ	หน่วยดำเนินการ	พ.ศ.2557			พ.ศ.2558								
						ต.ค.	พ.ย.	ธ.ค.	ม.ค.	ก.พ.	มี.ค.	เม.ย.	พ.ค.	มิ.ย.	ก.ค.	ส.ค.	ก.ย.
11	โครงการขุดลอกคลองยางกลาง หมู่ที่ 4	ขุดลอกคลองยางกลาง สภาพเดิม ขนาดปากกว้าง 11 เมตร ก้นกว้าง 8 เมตร ลึก 2 เมตร สภาพใหม่ ขนาดปากกว้าง 11 เมตร ก้นกว้าง 7.10 เมตร ลึกเฉลี่ย 2.6 เมตร ระยะทาง 950 เมตร ปริมาตรดินขุดไม่น้อยกว่า 4,303 ลูกบาศก์เมตร บริเวณหลังหมู่บ้านดี พร้อมจนถึงเขตติดต่อบึงอ้อ รายละเอียดตามที่ อบต. กำหนด	96,000	หมู่ที่ 4 ตำบลนครสวรรค์ตก	กองช่าง											↔	↔
12	โครงการลงหินคลุกและกรุยทางถางป่า หมู่ที่ 6	กรุยทางถางป่า ขนาดกว้าง 3 เมตร ระยะทางยาว 387 เมตร มีพื้นที่ไม่น้อยกว่า 1,161 ตารางเมตร พร้อมลงหินคลุก กว้าง 3 เมตร ระยะทาง 387 เมตร หนาเฉลี่ย 0.15 เมตร มีปริมาตรหินคลุกไม่น้อยกว่า 174 ลูกบาศก์เมตร จุดเริ่มต้นโครงการจากบ้านนางส้มกุ่ยถึงบึงมหานิล พร้อมป้ายโครงการ รายละเอียดตามที่ อบต. กำหนด	66,000	หมู่ที่ 6 ตำบลนครสวรรค์ตก	กองช่าง								↔	↔			

ที่	โครงการ/กิจกรรม	รายละเอียดของโครงการ/กิจกรรม	งบประมาณ (บาท)	สถานที่ดำเนินการ	หน่วยดำเนินการ	พ.ศ.2557			พ.ศ.2558								
						ต.ค.	พ.ย.	ธ.ค.	ม.ค.	ก.พ.	มี.ค.	เม.ย.	พ.ค.	มิ.ย.	ก.ค.	ส.ค.	ก.ย.
13	โครงการวางท่อระบายน้ำ หมู่ที่ 1	วางท่อระบายน้ำ คสล. ขนาดเส้นผ่านศูนย์กลาง 0.60เมตร จำนวน434 ท่อน พร้อมบ่อพัก คสล. ขนาด 1.00X1.00 เมตร จำนวน 26 บ่อความยาวรวม 460 เมตร จุดเริ่มต้นโครงการ ท้ายซอยรักษ์บึงอ้อ 18 จุดสิ้นสุด สามแยก หมู่ที่ 1 หลังหมู่บ้านดีพร้อม 1 พร้อมป้ายโครงการ รายละเอียดตามที่ อบต. กำหนด	954,000	หมู่ที่ 1 ตำบลนครสวรรค์ตก	กองช่าง											↔	↔
14	โครงการวางท่อระบายน้ำ หมู่ที่ 1,10 บริเวณหลังหมู่บ้านดีพร้อม หมู่ที่ 4 ถึงคลองยางกลาง	วางท่อระบายน้ำ คสล. ขนาดเส้นผ่านศูนย์กลาง 0.60 เมตร จำนวน 421 ท่อน พร้อมบ่อพัก คสล. ขนาด 1.00 X 1.00 เมตร จำนวน 22 บ่อ ความยาวรวม 443 เมตร จุดเริ่มต้นโครงการ หลังหมู่บ้านดีพร้อม หมู่ที่ 4 ถึงคลองยางกลาง พร้อมป้ายโครงการ รายละเอียดตามที่ อบต. กำหนด	1,020,000	หมู่ที่ 1,10 ตำบลนครสวรรค์ตก	กองช่าง										↔	↔	

ที่	โครงการ/กิจกรรม	รายละเอียดของโครงการ/กิจกรรม	งบประมาณ (บาท)	สถานที่ดำเนินการ	หน่วยดำเนินการ	พ.ศ.2557			พ.ศ.2558								
						ต.ค.	พ.ย.	ธ.ค.	ม.ค.	ก.พ.	มี.ค.	เม.ย.	พ.ค.	มิ.ย.	ก.ค.	ส.ค.	ก.ย.
15	โครงการวางท่อระบายน้ำ หมู่ที่ 5 จุดเริ่มต้นโครงการบ้านนางหวัง จุดสิ้นสุด หอพัก หมู่ที่ 5	วางท่อระบายน้ำ คสล. ขนาดเส้นผ่านศูนย์กลาง 0.60 เมตร จำนวน 122 ท่อน พร้อมบ่อพัก คสล. ขนาด 1.00X1.00 เมตร จำนวน 14 บ่อความยาว 136 เมตร จุดเริ่มต้นโครงการบ้านนางหวัง จุดสิ้นสุด หอพัก หมู่ที่ 5 พร้อมป้ายโครงการ รายละเอียดตามที่ อบต. กำหนด	318,000	หมู่ที่ 5 ตำบลนครสวรรค์ตก	กองช่าง								↔	↔			
16	โครงการวางท่อระบายน้ำ หมู่ที่ 8 บริเวณที่ทำการองค์การบริหารส่วนตำบลนครสวรรค์ตก	วางท่อระบายน้ำ คสล. ขนาดเส้นผ่านศูนย์กลาง 0.40 เมตร จำนวน 90 ท่อน พร้อมบ่อพัก คสล. ขนาด 0.80 X 0.80 เมตร จำนวน 9 บ่อความยาว 99 เมตร ในบริเวณที่ทำการองค์การบริหารส่วนตำบลนครสวรรค์ตก พร้อมป้ายโครงการ รายละเอียดตามที่ อบต. กำหนด	155,000	หมู่ที่ 8 อบต. นครสวรรค์ตก	กองช่าง								↔	↔			

ที่	โครงการ/กิจกรรม	รายละเอียดของโครงการ/กิจกรรม	งบประมาณ (บาท)	สถานที่ดำเนินการ	หน่วยดำเนินการ	พ.ศ.2557			พ.ศ.2558								
						ต.ค.	พ.ย.	ธ.ค.	ม.ค.	ก.พ.	มี.ค.	เม.ย.	พ.ค.	มิ.ย.	ก.ค.	ส.ค.	ก.ย.
17	ปรับปรุงท่อระบายน้ำ หมู่ที่ 6 จุดเริ่มต้น โครงการซอยบ้านน้ำหัก 5 ถึงถนนริมแม่น้ำเจ้าพระยา	ปรับปรุงท่อระบายน้ำ คสล. ขนาดเส้นผ่านศูนย์กลาง 0.40 เมตร พร้อมบ่อพักท่อระบายน้ำ คสล. จำนวน 20 บ่อ โดยลอกท่อระบายน้ำยาว 15 เมตร และซ่อมแซมฝาท่อที่ชำรุด ความยาวรวม 181 เมตร จุดเริ่มต้นโครงการซอยบ้านน้ำหัก 5 ถึงถนนริมแม่น้ำเจ้าพระยา รายละเอียดตามที่ อบต. กำหนด	94,000	หมู่ที่ 6 ตำบลนครสวรรค์ตก	กองช่าง								↔	↔			
18	โครงการรางระบายตะกอน คสล. หมู่ที่ 10	ก่อสร้างรางระบายตะกอน คสล. ขนาดกว้าง0.70 เมตร ยาว 80 เมตร ลึกเฉลี่ย 0.65 เมตร พร้อมวางท่อระบายน้ำเส้นผ่านศูนย์กลาง 0.40 เมตร จำนวน 65 ท่อน และบ่อพัก คสล. ขนาด 1.00 X 1.00 เมตร จำนวน 5 บ่อ ความยาว 70 เมตร จุดเริ่มต้นโครงการระบบผลิตประปา หมู่ที่ 7,10 ระยะทาง ยาว 80 เมตร ลงสู่ลำรางสาธารณะ พร้อมป้ายโครงการ รายละเอียดตามที่ อบต. กำหนด	513,000	หมู่ที่ 10 ตำบลนครสวรรค์ตก	กองช่าง					↔	↔						

ที่	โครงการ/กิจกรรม	รายละเอียดของโครงการ/กิจกรรม	งบประมาณ (บาท)	สถานที่ดำเนินการ	หน่วยดำเนินการ	พ.ศ.2557			พ.ศ.2558								
						ต.ค.	พ.ย.	ธ.ค.	ม.ค.	ก.พ.	มี.ค.	เม.ย.	พ.ค.	มิ.ย.	ก.ค.	ส.ค.	ก.ย.
19	โครงการปรับปรุงท่อเมนส่งน้ำประปา หมู่ที่ 4	ปรับปรุงท่อเมนส่งน้ำประปา โดยใช้ท่อ PVC ขนาดเส้นผ่าศูนย์กลาง 3 นิ้ว ปลายบานชั้น 8.5 ยาว 423.50 เมตร และท่อ PVC ขนาดเส้นผ่าศูนย์กลาง 2 นิ้ว ยาว 60 เมตร ความยาวรวม 483.50 เมตร จุดเริ่มต้นภายในหมู่บ้านท่าทอง หมู่ที่ 4 พร้อมป้ายโครงการ รายละเอียดแบบแปลนก่อสร้างตามแบบที่ อบต. กำหนด	232,000	หมู่ที่ 4 ตำบลนครสวรรค์ตก	กองช่าง					↔	↔						
20	อุดหนุนการไฟฟ้าส่วนภูมิภาคอำเภอเมืองนครสวรรค์ จังหวัดนครสวรรค์	ขยายเขตไฟฟ้าสาธารณะภายในตำบลนครสวรรค์ตก และขยายเขตไฟฟ้าระบบประปาที่ อบต.รับผิดชอบ	2,050,000	ตำบลนครสวรรค์ตก	กองช่าง	←											→

ที่	โครงการ/กิจกรรม	รายละเอียดของโครงการ/กิจกรรม	งบประมาณ (บาท)	สถานที่ดำเนินการ	หน่วยดำเนินการ	พ.ศ.2557			พ.ศ.2558								
						ต.ค.	พ.ย.	ธ.ค.	ม.ค.	ก.พ.	มี.ค.	เม.ย.	พ.ค.	มิ.ย.	ก.ค.	ส.ค.	ก.ย.
21	เครื่องสูบน้ำแบบหอยโข่งพร้อมตู้คอลโทรล	1.จัดซื้อเครื่อง สูบน้ำแบบหอยโข่ง ขนาด 7.5แรงม้า 3 เฟส (380 โวล์ท)ใช้สำหรับสำรองระบบประปาน้ำดีเวลาจำเป็นเร่งด่วน จำนวน 5 เครื่อง 2.จัดหาเครื่องสูบน้ำแบบหอยโข่ง ขนาด 5.5 แรงม้า 3 เฟส (380 โวล์ท) ใช้สำหรับสำรองระบบผลิตน้ำดิบ ประปาเวลาจำเป็นเร่งด่วน จำนวน 4 เครื่อง 3.จัดหาตู้ควบคุมเครื่องสูบน้ำแบบหอยโข่ง ขนาด 7.5 แรงม้า 3 เฟส (380 โวล์ท) ใช้สำหรับสำรองระบบประปาน้ำดีเวลาจำเป็นเร่งด่วน จำนวน 5 ตู้ 4.จัดหาตู้ควบคุมเครื่องสูบน้ำแบบหอยโข่ง ขนาด 5.5 แรงม้า 3 เฟส (380 โวล์ท) ใช้สำหรับสำรองระบบผลิตน้ำดิบ ประปาเวลาจำเป็นเร่งด่วน จำนวน 5 ตู้	385,000	ตำบลนครสวรรค์ตก	กองช่าง				↔	↔							

แนวทางการพัฒนา 1.2 พัฒนาการเกษตร

ที่	โครงการ/กิจกรรม	รายละเอียดของโครงการ/กิจกรรม	งบประมาณ (บาท)	สถานที่ดำเนินการ	หน่วยดำเนินการ	พ.ศ.2557			พ.ศ.2558								
						ต.ค.	พ.ย.	ธ.ค.	ม.ค.	ก.พ.	มี.ค.	เม.ย.	พ.ค.	มิ.ย.	ก.ค.	ส.ค.	ก.ย.
	-																

แนวทางการพัฒนา 1.3 พัฒนาการแปรรูปสินค้าการเกษตร และเครื่องจักรกล

ที่	โครงการ/กิจกรรม	รายละเอียดของโครงการ/กิจกรรม	งบประมาณ (บาท)	สถานที่ดำเนินการ	หน่วยดำเนินการ	พ.ศ.2557			พ.ศ.2558								
						ต.ค.	พ.ย.	ธ.ค.	ม.ค.	ก.พ.	มี.ค.	เม.ย.	พ.ค.	มิ.ย.	ก.ค.	ส.ค.	ก.ย.
	-																

แนวทางการพัฒนา 1.4 ส่งเสริมกลุ่มวิสาหกิจขนาดกลางและขนาดย่อม

ที่	โครงการ/กิจกรรม	รายละเอียดของโครงการ/กิจกรรม	งบประมาณ (บาท)	สถานที่ดำเนินการ	หน่วยดำเนินการ	พ.ศ.2557			พ.ศ.2558								
						ต.ค.	พ.ย.	ธ.ค.	ม.ค.	ก.พ.	มี.ค.	เม.ย.	พ.ค.	มิ.ย.	ก.ค.	ส.ค.	ก.ย.
	-																

แนวทางการพัฒนา 1.5 เพิ่มกลไกการค้าและการตลาด

ที่	โครงการ/กิจกรรม	รายละเอียดของโครงการ/กิจกรรม	งบประมาณ (บาท)	สถานที่ดำเนินการ	หน่วยดำเนินการ	พ.ศ.2557			พ.ศ.2558								
						ต.ค.	พ.ย.	ธ.ค.	ม.ค.	ก.พ.	มี.ค.	เม.ย.	พ.ค.	มิ.ย.	ก.ค.	ส.ค.	ก.ย.
	-																

แนวทางการพัฒนา 1.6 จัดตั้งศูนย์กลางการคมนาคมและกระจายสินค้า

ที่	โครงการ/กิจกรรม	รายละเอียดของโครงการ/กิจกรรม	งบประมาณ (บาท)	สถานที่ดำเนินการ	หน่วยดำเนินการ	พ.ศ.2557			พ.ศ.2558								
						ต.ค.	พ.ย.	ธ.ค.	ม.ค.	ก.พ.	มี.ค.	เม.ย.	พ.ค.	มิ.ย.	ก.ค.	ส.ค.	ก.ย.
	-																

ยุทธศาสตร์ที่ 2 การส่งเสริมการท่องเที่ยวเชิงวัฒนธรรมและธรรมชาติ

แนวทางการพัฒนา 2.1 พัฒนาและยกระดับแหล่งท่องเที่ยวเชิงวัฒนธรรมและธรรมชาติ

ที่	โครงการ/กิจกรรม	รายละเอียดของโครงการ/กิจกรรม	งบประมาณ (บาท)	สถานที่ดำเนินการ	หน่วยดำเนินการ	พ.ศ.2557			พ.ศ.2558								
						ต.ค.	พ.ย.	ธ.ค.	ม.ค.	ก.พ.	มี.ค.	เม.ย.	พ.ค.	มิ.ย.	ก.ค.	ส.ค.	ก.ย.
	-																

แนวทางการพัฒนา 2.2 ส่งเสริมกิจกรรมตามปฏิทินการท่องเที่ยวประจำปีและงานประเพณีสำคัญ

ที่	โครงการ/กิจกรรม	รายละเอียดของโครงการ/กิจกรรม	งบประมาณ (บาท)	สถานที่ดำเนินการ	หน่วยดำเนินการ	พ.ศ.2557			พ.ศ.2558								
						ต.ค.	พ.ย.	ธ.ค.	ม.ค.	ก.พ.	มี.ค.	เม.ย.	พ.ค.	มิ.ย.	ก.ค.	ส.ค.	ก.ย.
1	โครงการตามรอยพระยุคลบาทเสด็จประพาสต้น	จัดกิจกรรมตามรอยพระยุคลบาทเสด็จประพาสต้นเพื่อส่งเสริมการท่องเที่ยวและอนุรักษ์ไว้ซึ่งประวัติศาสตร์อันยาวนานและทรงคุณค่าในท้องถิ่น	400,000	ตำบลนครสวรรค์ตก	กองการศึกษาฯ											↔	

แนวทางการพัฒนา 2.3 ส่งเสริมด้านการตลาด การประชาสัมพันธ์และบริการการท่องเที่ยว

ที่	โครงการ/กิจกรรม	รายละเอียดของโครงการ/กิจกรรม	งบประมาณ (บาท)	สถานที่ดำเนินการ	หน่วยดำเนินการ	พ.ศ.2557			พ.ศ.2558								
						ต.ค.	พ.ย.	ธ.ค.	ม.ค.	ก.พ.	มี.ค.	เม.ย.	พ.ค.	มิ.ย.	ก.ค.	ส.ค.	ก.ย.
	-																

ยุทธศาสตร์ที่ 3 การพัฒนาคนให้มีคุณภาพชีวิตที่ดีมีคุณธรรม นำความรู้และเกิดความผาสุก พร้อมรองรับการเข้าสู่ประชาคมอาเซียน

แนวทางการพัฒนา 3.1 พัฒนาการเรียนรู้ตลอดชีวิต

ที่	โครงการ/กิจกรรม	รายละเอียดของโครงการ/กิจกรรม	งบประมาณ (บาท)	สถานที่ดำเนินการ	หน่วยดำเนินการ	พ.ศ.2557			พ.ศ.2558								
						ต.ค.	พ.ย.	ธ.ค.	ม.ค.	ก.พ.	มี.ค.	เม.ย.	พ.ค.	มิ.ย.	ก.ค.	ส.ค.	ก.ย.
1	โครงการวันเด็กแห่งชาติ	จัดกิจกรรมวันเด็กแห่งชาติ	300,000	อบต. นครสวรรค์ตก	กองการศึกษาฯ				↔								

แนวทางการพัฒนา 3.2 การส่งเสริมและสนับสนุนการพัฒนาการศึกษาเพื่อรองรับการเข้าสู่ประชาคมอาเซียน

ที่	โครงการ/กิจกรรม	รายละเอียดของโครงการ/กิจกรรม	งบประมาณ (บาท)	สถานที่ดำเนินการ	หน่วยดำเนินการ	พ.ศ.2557			พ.ศ.2558								
						ต.ค.	พ.ย.	ธ.ค.	ม.ค.	ก.พ.	มี.ค.	เม.ย.	พ.ค.	มิ.ย.	ก.ค.	ส.ค.	ก.ย.
1	โครงการเด็กเล็กสดใสใส่ใจสุขภาพ	จัดกิจกรรมตรวจสุขภาพเด็กของศูนย์พัฒนาเด็กเล็กบ้านสันคู	4,500	ศูนย์พัฒนาเด็กเล็กตำบลบ้านสันคู	กองการศึกษาฯ						↔						
2	โครงการเฝ้าระวังโรคขาดสารไอโอดีน	จัดกิจกรรมเพื่อเฝ้าระวังโรคขาดสารไอโอดีน ของศูนย์พัฒนาเด็กเล็กบ้านสันคู	3,950	ศูนย์พัฒนาเด็กเล็กตำบลบ้านสันคู	กองการศึกษาฯ								↔	↔	↔	↔	↔
3	โครงการทัศนศึกษาแหล่งเรียนนอกสถานที่	จัดกิจกรรมการศึกษาแหล่งเรียนรู้นอกสถานที่ สำหรับศูนย์พัฒนาเด็กเล็กบ้านสันคูและท่าทอง ณ สวนนก จังหวัดชัยนาท	19,560	ศูนย์พัฒนาเด็กเล็กบ้านท่าทอง	กองการศึกษาฯ					↔							
4	โครงการหนูน้อยฟันดี	จัดกิจกรรมเพื่อการเฝ้าระวังสุขภาพปากและฟัน ของศูนย์พัฒนาเด็กเล็กบ้านสันคู	3,825	ศูนย์พัฒนาเด็กเล็กตำบลบ้านสันคู	กองการศึกษาฯ										↔		
5	โครงการห้องสมุดในโรงเรียน	จัดหาชั้นวางหนังสือ และหนังสือนิทาน สำหรับศูนย์พัฒนาเด็กเล็กบ้านสันคู	4,500	ศูนย์พัฒนาเด็กเล็กตำบลบ้านสันคู	กองการศึกษาฯ								↔				

ที่	โครงการ/กิจกรรม	รายละเอียดของโครงการ/กิจกรรม	งบประมาณ (บาท)	สถานที่ดำเนินการ	หน่วยดำเนินการ	พ.ศ.2557			พ.ศ.2558								
						ต.ค.	พ.ย.	ธ.ค.	ม.ค.	ก.พ.	มี.ค.	เม.ย.	พ.ค.	มิ.ย.	ก.ค.	ส.ค.	ก.ย.
6	โครงการสนับสนุนอาหารกลางวันให้ศูนย์พัฒนาเด็กเล็กที่ถ่ายโอนให้องค์การบริหารส่วนตำบลนครสวรรค์ตก	สนับสนุนค่าอาหารกลางวันศูนย์พัฒนาเด็กเล็กที่ถ่ายโอนให้องค์การบริหารส่วนตำบลนครสวรรค์ตก จำนวน 280 วัน เด็กนักเรียนจำนวน 64 คนๆละ 20 บาท	358,400	อบต. นครสวรรค์ตก	กองการศึกษาฯ	←											→
7	โครงการสนับสนุนอาหารกลางวันให้ร.ร.สังกัด สพฐ.ที่ถ่ายโอนให้องค์การบริหารส่วนตำบลนครสวรรค์ตก	สนับสนุนจ่ายเป็นค่าอาหารกลางวันสำหรับ ร.ร.สังกัด สพฐ.ที่ถ่ายโอนให้ อบต. นครสวรรค์ตก รับผิดชอบ จำนวน257 คนๆละ20 บาท จำนวน 200 วัน	1,028,000	อบต. นครสวรรค์ตก	กองการศึกษาฯ	←											→
8	โครงการสนับสนุนอาหารเสริม (นม)	สนับสนุนค่าอาหารเสริม (นม) ให้กับ 1. นักเรียนเด็กเล็ก-ประถมศึกษาปีที่ 6 สังกัด สพฐ. 260 วัน 257 คน 2. นักเรียนสังกัดกรมสามัญศึกษา ร.ร.ศึกษาสงเคราะห์/ร.ร.ศึกษาพิเศษ 280 วัน 314 คน 3. เด็กนักเรียนศูนย์พัฒนาเด็กเล็ก 280 วัน 64 คน	1,208,620	อบต. นครสวรรค์ตก	กองการศึกษาฯ	←											→

ที่	โครงการ/กิจกรรม	รายละเอียดของโครงการ/กิจกรรม	งบประมาณ (บาท)	สถานที่ดำเนินการ	หน่วยดำเนินการ	พ.ศ.2557			พ.ศ.2558								
						ต.ค.	พ.ย.	ธ.ค.	ม.ค.	ก.พ.	มี.ค.	เม.ย.	พ.ค.	มิ.ย.	ก.ค.	ส.ค.	ก.ย.
9	โครงการก่อสร้างห้องน้ำศูนย์เด็กเล็กบ้านท่าทอง หมู่ที่ 7	ก่อสร้างห้องน้ำศูนย์พัฒนาเด็กเล็กบ้านท่าทอง ขนาดกว้าง 2.5 เมตร ยาว 9 เมตร อ่างล้างมือ กว้าง 0.6 เมตร ยาว 4 เมตร พร้อมป้ายโครงการ รายละเอียดตามที่ อบต. กำหนด	129,000	ศูนย์เด็กเล็กบ้านท่าทอง	กองการศึกษาฯ			↔	↔								
10	โครงการก่อสร้างห้องน้ำศูนย์เด็กเล็กบ้านสันคู (วังไผ่) หมู่ที่ 8	ก่อสร้างห้องน้ำศูนย์พัฒนาเด็กเล็กบ้านสันคู (วังไผ่) ขนาดกว้าง 3.5 เมตร ยาว 6 เมตร อ่างล้างมือ ขนาดกว้าง0.6 เมตร ยาว 3 เมตร พร้อมป้ายโครงการ รายละเอียดตามที่ อบต. กำหนด	105,000	ศูนย์เด็กเล็กบ้านสันคู	กองการศึกษาฯ,			↔	↔								
11	โครงการเข้าวัดฟังธรรมะ	จัดฝึกอบรมคุณธรรมจริยธรรม จำนวน 2 วัน ณ วัดวรนารถบรรพต(วัดกบ)	23,875	วัดวรนารถบรรพต (วัดกบ)	กองการศึกษาฯ, โรงเรียนวัดวังไผ่									↔			
12	โครงการศึกษาแหล่งเรียนรู้ศูนย์วิทยาศาสตร์เพื่อการศึกษา	ศึกษาดูงานศูนย์วิทยาศาสตร์เพื่อการศึกษารังสิต คลอง 6 อำเภอธัญบุรี จังหวัดปทุมธานี	27,625	ศูนย์วิทยาศาสตร์เพื่อการศึกษารังสิต คลอง 6 อ.ธัญบุรี จ.ปทุมธานี	กองการศึกษาฯ, โรงเรียนวัดวังไผ่									↔			

ที่	โครงการ/กิจกรรม	รายละเอียดของโครงการ/กิจกรรม	งบประมาณ (บาท)	สถานที่ดำเนินการ	หน่วยดำเนินการ	พ.ศ.2557			พ.ศ.2558								
						ต.ค.	พ.ย.	ธ.ค.	ม.ค.	ก.พ.	มี.ค.	เม.ย.	พ.ค.	มิ.ย.	ก.ค.	ส.ค.	ก.ย.
13	โครงการหนังสือเรียนและแบบฝึกหัดสาระการเรียนรู้พื้นฐาน	จัดหาแบบฝึกหัดทุกสาระการเรียนรู้ให้นักเรียนได้ครบทุกคน เพื่อนักเรียน ป.1-ป.6 มีแบบฝึกหัดสาระการเรียนรู้	30,000	โรงเรียนวัดวังไผ่	กองการศึกษาฯ, โรงเรียนวัดวังไผ่								↔				
14	โครงการอบรมเชิงปฏิบัติการการใช้คอมพิวเตอร์เบื้องต้นสำหรับนักเรียนประถม	จัดอบรมเชิงปฏิบัติการด้านคอมพิวเตอร์และเทคโนโลยีที่เกี่ยวข้อง	19,750	โรงเรียนวัดวังไผ่	กองการศึกษาฯ, โรงเรียนวัดวังไผ่				↔								
15	โครงการวิทยากรภายนอกพัฒนาทักษะทางดนตรี	จัดหาวิทยากรเพื่อให้มีนักเรียนมีทักษะในการเล่นดนตรีตามความสนใจ และใช้เวลาว่างให้เป็นประโยชน์	28,000	โรงเรียนวัดท่าทอง	กองการศึกษาฯ, โรงเรียนวัดสันคู-โรงเรียนวัดท่าทอง				←	—	—	—	—	—	—	—	→
16	โครงการแบบฝึกหัดพัฒนาศักยภาพการเรียนรู้ มุ่งสู่ผลสัมฤทธิ์	จัดซื้อสื่อแบบฝึกหัดให้กับนักเรียนระดับ ประถมศึกษาปีที่ 1 ถึงมัธยมศึกษาปีที่ 3	50,000	โรงเรียนวัดท่าทอง	กองการศึกษาฯ, โรงเรียนวัดสันคู-โรงเรียนวัดท่าทอง					↔							
17	โครงการส่งเสริมพัฒนาการด้วยสื่อการเรียนรู้สำหรับเด็กปฐมวัย	จัดซื้อสื่อเพื่อส่งเสริมพัฒนาการสำหรับเด็กปฐมวัย	5,000	โรงเรียนวัดท่าทอง	กองการศึกษาฯ, โรงเรียนวัดสันคู-โรงเรียนวัดท่าทอง									↔			

ที่	โครงการ/กิจกรรม	รายละเอียดของโครงการ/กิจกรรม	งบประมาณ (บาท)	สถานที่ดำเนินการ	หน่วยดำเนินการ	พ.ศ.2557			พ.ศ.2558								
						ต.ค.	พ.ย.	ธ.ค.	ม.ค.	ก.พ.	มี.ค.	เม.ย.	พ.ค.	มิ.ย.	ก.ค.	ส.ค.	ก.ย.
18	โครงการอบรมสถานที่สำคัญของแหล่งเรียนรู้และทัศนศึกษานอกสถานที่ สำหรับเด็กปฐมวัย	ศึกษาแหล่งเรียนรู้ ณ สวนนกชัยนาท จังหวัดชัยนาท	15,000	โรงเรียนวัดท่าทอง และ สวนนกชัยนาท จ.ชัยนาท	กองการศึกษาฯ, โรงเรียนวัดสันคู-โรงเรียนวัดท่าทอง					↔	↔						
19	โครงการอบรมปลูกฝังพื้นฐานคุณธรรมจริยธรรมสำหรับเด็กปฐมวัย	จัดอบรมคุณธรรมจริยธรรมเพื่อปลูกฝังให้นักเรียนมีคุณธรรม-จริยธรรม สามารถนำไปใช้ในชีวิตประจำวันได้	6,000	โรงเรียนวัดท่าทอง	กองการศึกษาฯ, โรงเรียนวัดสันคู-โรงเรียนวัดท่าทอง									↔			
20	โครงการค่ายวิชาการและการศึกษาแหล่งเรียนรู้นอกสถานที่	จัดอบรมและศึกษาดูงานเพื่อให้นักเรียนได้ศึกษาเรียนรู้จากแหล่งเรียนรู้นอกสถานศึกษา ณ สวนสัตว์เปิดเขาเขียว จ.ชลบุรี	100,000	โรงเรียนวัดท่าทอง และ สวนสัตว์เปิดเขาเขียว จ.ชลบุรี	กองการศึกษาฯ, โรงเรียนวัดสันคู-โรงเรียนวัดท่าทอง					↔							
21	โครงการการจัดแข่งขันกีฬาต้านยาเสพติดของกลุ่มเครือข่ายโรงเรียนพระบางเจ้าพระยา	จัดการแข่งขันกีฬากลุ่มเครือข่ายโรงเรียนพระบางเจ้าพระยา	70,000	โรงเรียนวัดท่าทอง	กองการศึกษาฯ, โรงเรียนวัดสันคู-โรงเรียนวัดท่าทอง										↔		
22	โครงการอบรมเพื่อพัฒนาและศึกษาดูงานกองการศึกษาฯ, เพื่อเสริมสร้างวินัยทางการเงินให้เข้มแข็ง	จัดอบรมและศึกษาดูงานเพื่อให้นักเรียนรู้จักการใช้จ่ายเงินตามความจำเป็น รู้จักการใช้เวลาว่างให้เป็นประโยชน์ รู้จักเก็บออม	50,000	โรงเรียนวัดท่าทอง	กองการศึกษาฯ, โรงเรียนวัดสันคู-โรงเรียนวัดท่าทอง					↔							

ที่	โครงการ/กิจกรรม	รายละเอียดของโครงการ/กิจกรรม	งบประมาณ (บาท)	สถานที่ดำเนินการ	หน่วยดำเนินการ	พ.ศ.2557			พ.ศ.2558								
						ต.ค.	พ.ย.	ธ.ค.	ม.ค.	ก.พ.	มี.ค.	เม.ย.	พ.ค.	มิ.ย.	ก.ค.	ส.ค.	ก.ย.
23	โครงการวันฟ้าใสปันใจให้เด็กพิการ ปีที่ 6	จัดกิจกรรมวันฟ้าใส รวมใจสู่เด็กพิการเพื่อพัฒนาคุณภาพชีวิตและคุณภาพการศึกษาด้านการดูแลสุขภาพ เพิ่มโอกาสทางการศึกษา พัฒนาคุณภาพชีวิต	200,000	โรงเรียนนครสวรรค์ปัญญานุกูล	โรงเรียนนครสวรรค์ปัญญานุกูล									↔			
24	โครงการฝึกอบรมการทำผลิตภัณฑ์ในครัวเรือนสำหรับนักเรียนที่มีความบกพร่อง	จัดอบรมนักเรียนผู้มีความบกพร่องทางการได้ยินและบกพร่องทางสติปัญญา จำนวน 368 คน เพื่อให้นักเรียนได้ศึกษารายละเอียดเกี่ยวกับส่วนผสมและขั้นตอนในการผลิตน้ำยาซักผ้า แชมพู สบู่ และน้ำยาล้างจาน	50,000	โรงเรียนนครสวรรค์ปัญญานุกูล	โรงเรียนนครสวรรค์ปัญญานุกูล					↔							
25	โครงการทุนการศึกษาเพื่อชีวิตที่ดีขึ้น	สนับสนุนทุนการศึกษาให้กับนักเรียนที่ยากจน และเป็นการสร้างขวัญและกำลังใจให้กับนักเรียนยากจน	80,000	โรงเรียนวัดท่าทอง	กองการศึกษาฯ, โรงเรียนวัดท่าทอง									↔			
26	โครงการทุนการศึกษาเพื่อชีวิตที่ดีขึ้น	โครงการขอทุนสนับสนุนนักเรียนยากจน	50,000	โรงเรียนวัดวังไผ่	กองการศึกษาฯ, โรงเรียนวัดวังไผ่											↔	

แนวทางการพัฒนา 3.3 พัฒนาอาชีพและสวัสดิการสังคม

ที่	โครงการ/กิจกรรม	รายละเอียดของโครงการ/กิจกรรม	งบประมาณ (บาท)	สถานที่ดำเนินการ	หน่วยดำเนินการ	พ.ศ.2557			พ.ศ.2558								
						ต.ค.	พ.ย.	ธ.ค.	ม.ค.	ก.พ.	มี.ค.	เม.ย.	พ.ค.	มิ.ย.	ก.ค.	ส.ค.	ก.ย.
1	โครงการร้อยรักดวงใจห่วงใยผู้สูงอายุ	จัดกิจกรรมสานสายใยรักต่างวัย ยายหลานจูงมือเข้าวัดทำบุญ	400,000	อบต. นครสวรรค์ตก	สำนักงานปลัด					↔							
2	โครงการกองทุนสงเคราะห์พลเมืองดีของจังหวัดนครสวรรค์	อุดหนุนกองทุนสงเคราะห์พลเมืองดีของจังหวัดนครสวรรค์	3,000	จังหวัดนครสวรรค์	สำนักงานปลัด	←	—	—	—	—	—	—	—	—	—	—	→

แนวทางการพัฒนา 3.4 พัฒนาระบบบริการสาธารณสุขที่มีคุณภาพ

ที่	โครงการ/กิจกรรม	รายละเอียดของโครงการ/กิจกรรม	งบประมาณ (บาท)	สถานที่ดำเนินการ	หน่วยดำเนินการ	พ.ศ.2557			พ.ศ.2558								
						ต.ค.	พ.ย.	ธ.ค.	ม.ค.	ก.พ.	มี.ค.	เม.ย.	พ.ค.	มิ.ย.	ก.ค.	ส.ค.	ก.ย.
1	โครงการควบคุมและป้องกันโรคไข้เลือดออก	จัดกิจกรรมควบคุมและป้องกันโรคไข้เลือดออกเพื่อลดการเจ็บป่วยจากโรคไข้เลือดออก และ ลดปัจจัยพาหะนำโรคที่สำคัญมาสู่คน	200,000	ตำบล นครสวรรค์ตก	กอง สาธารณสุขฯ		←	→		←	→		←	→		←	→
2	โครงการป้องกันโรคพิษสุนัขบ้า	จัดกิจกรรมป้องกันโรคพิษสุนัขบ้าเพื่อควบคุมป้องกันการแพร่ระบาดของโรคพิษสุนัขบ้าสู่คน	100,000	ตำบล นครสวรรค์ตก	กอง สาธารณสุขฯ					←	→						
3	โครงการป้องกันและแก้ไขปัญหายาเสพติด	จัดการอบรมและกิจกรรมต่างๆในการป้องกันและแก้ไขปัญหา ยาเสพติด	50,000	ตำบล นครสวรรค์ตก	กอง สาธารณสุขฯ									↔			
4	โครงการสุขาภิบาลอาหารในชุมชน	จัดกิจกรรมให้ความรู้แก่ประชาชนด้านอาหารปลอดภัย	30,000	ตำบล นครสวรรค์ตก	กอง สาธารณสุขฯ				←	→							

ที่	โครงการ/กิจกรรม	รายละเอียดของโครงการ/กิจกรรม	งบประมาณ (บาท)	สถานที่ดำเนินการ	หน่วยดำเนินการ	พ.ศ.2557			พ.ศ.2558								
						ต.ค.	พ.ย.	ธ.ค.	ม.ค.	ก.พ.	มี.ค.	เม.ย.	พ.ค.	มิ.ย.	ก.ค.	ส.ค.	ก.ย.
5	โครงการอบรมแม่บ้านสาธารณสุข	การจัดอบรม ศึกษาดูงาน เพิ่มเติมความรู้และประสบการณ์การปฏิบัติงานให้กับกลุ่มแม่บ้านสาธารณสุข	600,000	ตำบลนครสวรรค์ตก	กองสาธารณสุขฯ										↔		
6	โครงการพัฒนาสาธาณสุขมูลฐาน	สนับสนุนการดำเนินการด้านสาธารณสุขหมู่บ้าน เพื่อให้ อสม.สามารถปฏิบัติงานสาธารณสุขได้อย่างมีประสิทธิภาพ	150,000	ตำบลนครสวรรค์ตก	กองสาธารณสุขฯ	←	—	—	—	—	—	—	—	—	—	—	→
7	โครงการกีฬาสายสัมพันธ์	จัดการแข่งขันกีฬาสานสัมพันธ์ สร้างความรู้รักสามัคคี ความปรองดองระดับตำบลในเขตอำเภอเมืองนครสวรรค์	600,000	ตำบลนครสวรรค์ตก	กองการศึกษาฯ				↔								
8	โครงการแข่งขันกีฬาตำบลต้านยาเสพติด	จัดการแข่งขันกีฬาต้านยาเสพติดและสร้างความปรองดองระดับหมู่บ้าน	300,000	ตำบลนครสวรรค์ตก	กองการศึกษาฯ										↔		
9	โครงการแข่งขันกีฬาที่ อบต.จัดให้มีหรือส่งเข้าร่วมการแข่งขัน	การจัดส่งทีมเข้าร่วมการแข่งขันกีฬาต่าง ๆ	100,000	ตำบลนครสวรรค์ตก	กองการศึกษาฯ	←	—	—	—	—	—	—	—	—	—	—	→

แนวทางการพัฒนา 3.5 พัฒนาศิลปวัฒนธรรม ภูมิปัญญา ศาสนา คุณธรรม จริยธรรม

ที่	โครงการ/กิจกรรม	รายละเอียดของโครงการ/กิจกรรม	งบประมาณ (บาท)	สถานที่ดำเนินการ	หน่วยดำเนินการ	พ.ศ.2557			พ.ศ.2558								
						ต.ค.	พ.ย.	ธ.ค.	ม.ค.	ก.พ.	มี.ค.	เม.ย.	พ.ค.	มิ.ย.	ก.ค.	ส.ค.	ก.ย.
1	โครงการวันพ่อแห่งชาติ	จัดกิจกรรมวันพ่อแห่งชาติ	500,000	อบต. นครสวรรค์ตก	สำนักงานปลัด			↔									
2	โครงการวันแม่แห่งชาติ	จัดกิจกรรมวันแม่แห่งชาติ	100,000	อบต. นครสวรรค์ตก	สำนักงานปลัด											↔	
3	โครงการส่งเสริมคุณธรรม จริยธรรมขององค์การบริหารส่วนตำบลนครสวรรค์ตก	จัดกิจกรรมเพื่อเสริมสร้างคุณธรรมจริยธรรมให้แก่ผู้บริหาร สมาชิกสภาฯ ผู้นำชุมชน พนักงานส่วนตำบล พนักงานจ้างของ อบต. นครสวรรค์ตก	10,000	ตำบลนครสวรรค์ตก	สำนักงานปลัด		↔		↔		↔		↔		↔		
4	โครงการแข่งขันเรือหัวตะเข้	จัดกิจกรรมการแข่งขันเรือหัวตะเข้	150,000	ม.10 ตำบลนครสวรรค์ตก	กองการศึกษาฯ	↔											
5	โครงการจัดงานลอยกระทง	จัดงานลอยกระทง	300,000	ตำบลนครสวรรค์ตก	กองการศึกษาฯ		↔										
6	โครงการจัดงานแห่เทียนพรรษา	จัดกิจกรรมการแห่เทียนพรรษา	200,000	ตำบลนครสวรรค์ตก	กองการศึกษาฯ										↔		
7	โครงการบรรพชาสามเณร ภาคฤดูร้อน	จัดกิจกรรมการบรรพชาสามเณร ภาคฤดูร้อน	100,000	ตำบลนครสวรรค์ตก	กองการศึกษาฯ							↔					

แนวทางการพัฒนา 3.6 ส่งเสริมการรักษาความสงบเรียบร้อย สร้างความปลอดภัยในชีวิตและทรัพย์สิน

ที่	โครงการ/กิจกรรม	รายละเอียดของโครงการ/กิจกรรม	งบประมาณ (บาท)	สถานที่ดำเนินการ	หน่วยดำเนินการ	พ.ศ.2557			พ.ศ.2558								
						ต.ค.	พ.ย.	ธ.ค.	ม.ค.	ก.พ.	มี.ค.	เม.ย.	พ.ค.	มิ.ย.	ก.ค.	ส.ค.	ก.ย.
1	โครงการป้องกันและลดอุบัติเหตุทางถนนช่วงเทศกาลปีใหม่และสงกรานต์	เฝ้าระวัง/ตั้งด่านตรวจช่วงเทศกาลปีใหม่และสงกรานต์	100,000	ตำบลนครสวรรค์ตก	สำนักงานปลัด			↔				↔					

ที่	โครงการ/กิจกรรม	รายละเอียดของโครงการ/กิจกรรม	งบประมาณ (บาท)	สถานที่ดำเนินการ	หน่วยดำเนินการ	พ.ศ.2557			พ.ศ.2558								
						ต.ค.	พ.ย.	ธ.ค.	ม.ค.	ก.พ.	มี.ค.	เม.ย.	พ.ค.	มิ.ย.	ก.ค.	ส.ค.	ก.ย.
2	โครงการฝึกอบรมอาสาสมัครป้องกันภัยฝ่ายพลเรือน (อปพร.)	ฝึกอบรม หรือทบทวน อปพร.	300,000	ตำบลนครสวรรค์ตก	สำนักงานปลัด					↔							
3	โครงการจัดงานวันผู้สูงอายุ วันครอบครัว และวันสงกรานต์ ตำบลนครสวรรค์ตก	จัดงานกิจกรรมวันผู้สูงอายุ วันครอบครัวและวันสงกรานต์	400,000	อบต. นครสวรรค์ตก	สำนักงานปลัด							↔					
4	โครงการจัดตั้งศูนย์ปรองดอง สมานฉันท์ องค์การบริหารส่วนตำบลนครสวรรค์ตก	การจัดตั้งศูนย์ปรองดอง สมานฉันท์ ระดับท้องถิ่น ซึ่งเป็นศูนย์รวมแห่งความเป็นชาติและความสามัคคีของคนในชาติ โดยประชาชนมีส่วนร่วมในกิจกรรม การจัดกิจกรรมสร้างความปรองดองฯ	100,000	อบต. นครสวรรค์ตก	สำนักงานปลัด				↔								
5	โครงการปกป้องสถาบันสำคัญของชาติ	จัดกิจกรรมการปกป้องสถาบันพระมหากษัตริย์ ซึ่งเป็นศูนย์รวมแห่งความเป็นชาติและความสามัคคีของคนในชาติ โดยประชาชนมีส่วนร่วมในกิจกรรมการจัดกิจกรรมเฉลิมเทิดพระเกียรติ สดุดีสถาบันพระมหากษัตริย์	100,000	อบต. นครสวรรค์ตก	สำนักงานปลัด		←	—	—	—	—	—	—	—	—	—	→
6	โครงการเยาวชนอาสาพัฒนาท้องถิ่น	จัดตั้งชมรมเยาวชนในตำบลและจัดกิจกรรมส่งเสริมให้เยาวชนเข้าร่วมกิจกรรมที่สร้างสรรค์	100,000	อบต. นครสวรรค์ตก	สำนักงานปลัด						↔						

ยุทธศาสตร์ที่ 4 การสร้างความเข้มแข็งของชุมชนตามแนวทางปรัชญาเศรษฐกิจพอเพียง

แนวทางการพัฒนา 4.1 สร้างครอบครัว/ชุมชน อาชีพให้เข้มแข็ง

ที่	โครงการ/กิจกรรม	รายละเอียดของโครงการ/กิจกรรม	งบประมาณ (บาท)	สถานที่ดำเนินการ	หน่วยดำเนินการ	พ.ศ.2557			พ.ศ.2558								
						ต.ค.	พ.ย.	ธ.ค.	ม.ค.	ก.พ.	มี.ค.	เม.ย.	พ.ค.	มิ.ย.	ก.ค.	ส.ค.	ก.ย.
1	โครงการฝึกอบรมและส่งเสริมอาชีพระยะสั้นแก่กลุ่มสตรี	จัดกิจกรรมฝึกอบรมและส่งเสริมอาชีพระยะสั้นแก่กลุ่มสตรี	150,000	ตำบลนครสวรรค์ตก	สำนักงานปลัด					↔	↔		↔				

แนวทางการพัฒนา 4.2 ส่งเสริมการมีส่วนร่วมของประชาชน

ที่	โครงการ/กิจกรรม	รายละเอียดของโครงการ/กิจกรรม	งบประมาณ (บาท)	สถานที่ดำเนินการ	หน่วยดำเนินการ	พ.ศ.2557			พ.ศ.2558								
						ต.ค.	พ.ย.	ธ.ค.	ม.ค.	ก.พ.	มี.ค.	เม.ย.	พ.ค.	มิ.ย.	ก.ค.	ส.ค.	ก.ย.
1	โครงการหมู่บ้านเศรษฐกิจพอเพียง	จัดกิจกรรมเพื่อการดำเนินการเรียนรู้ปรัชญาเศรษฐกิจพอเพียง ในการครองตนให้อยู่ในสังคมที่เปลี่ยนแปลงตลอดเวลา อย่างมีความสุข	50,000	ตำบลนครสวรรค์ตก	สำนักงานปลัด				↔	↔	↔						

แนวทางการพัฒนา 4.3 ถ่ายทอดความรู้และการประกอบอาชีพตามแนวทางปรัชญาเศรษฐกิจพอเพียง

ที่	โครงการ/กิจกรรม	รายละเอียดของโครงการ/กิจกรรม	งบประมาณ (บาท)	สถานที่ดำเนินการ	หน่วยดำเนินการ	พ.ศ.2557			พ.ศ.2558								
						ต.ค.	พ.ย.	ธ.ค.	ม.ค.	ก.พ.	มี.ค.	เม.ย.	พ.ค.	มิ.ย.	ก.ค.	ส.ค.	ก.ย.
	-																

ยุทธศาสตร์ที่ 5 การบริหารจัดการทรัพยากรธรรมชาติสิ่งแวดล้อมให้มีประสิทธิภาพอย่างยั่งยืน

แนวทางการพัฒนา 5.1 การจัดการทรัพยากรธรรมชาติแบบบูรณาการ

ที่	โครงการ/กิจกรรม	รายละเอียดของโครงการ/กิจกรรม	งบประมาณ (บาท)	สถานที่ดำเนินการ	หน่วยดำเนินการ	พ.ศ.2557			พ.ศ.2558								
						ต.ค.	พ.ย.	ธ.ค.	ม.ค.	ก.พ.	มี.ค.	เม.ย.	พ.ค.	มิ.ย.	ก.ค.	ส.ค.	ก.ย.
1	โครงการเยาวชนและประชาชนใส่ใจสิ่งแวดล้อม	จัดกิจกรรมเยาวชนและประชาชนในการปลูกต้นไม้ ปลูกหญ้าแฝก ปล่อยพันธุ์ปลาในแหล่งน้ำสาธารณะประโยชน์ต่างๆ และร่วมถวายเป็นราชสักการะในวโรกาสต่างๆ	50,000	ตำบลนครสวรรค์ตก	สำนักงานปลัด											↔	

แนวทางการพัฒนา 5.2 การป้องกันและบรรเทาผลกระทบจากภัยพิบัติธรรมชาติและสิ่งแวดล้อม

ที่	โครงการ/กิจกรรม	รายละเอียดของโครงการ/กิจกรรม	งบประมาณ (บาท)	สถานที่ดำเนินการ	หน่วยดำเนินการ	พ.ศ.2557			พ.ศ.2558								
						ต.ค.	พ.ย.	ธ.ค.	ม.ค.	ก.พ.	มี.ค.	เม.ย.	พ.ค.	มิ.ย.	ก.ค.	ส.ค.	ก.ย.
	-																

แนวทางการพัฒนา 5.3 การควบคุมฟื้นฟูและป้องกันคุณภาพสิ่งแวดล้อม

ที่	โครงการ/กิจกรรม	รายละเอียดของโครงการ/กิจกรรม	งบประมาณ (บาท)	สถานที่ดำเนินการ	หน่วยดำเนินการ	พ.ศ.2557			พ.ศ.2558								
						ต.ค.	พ.ย.	ธ.ค.	ม.ค.	ก.พ.	มี.ค.	เม.ย.	พ.ค.	มิ.ย.	ก.ค.	ส.ค.	ก.ย.
	-																

แนวทางการพัฒนา 5.4 ส่งเสริมให้ทุกภาคส่วนมีส่วนร่วมในการจัดการทรัพยากรธรรมชาติและสิ่งแวดล้อม

ที่	โครงการ/กิจกรรม	รายละเอียดของโครงการ/กิจกรรม	งบประมาณ (บาท)	สถานที่ดำเนินการ	หน่วยดำเนินการ	พ.ศ.2557			พ.ศ.2558								
						ต.ค.	พ.ย.	ธ.ค.	ม.ค.	ก.พ.	มี.ค.	เม.ย.	พ.ค.	มิ.ย.	ก.ค.	ส.ค.	ก.ย.
	-																

แนวทางการพัฒนา 5.5 อนุรักษ์พลังงานและพัฒนาพลังงานทดแทน

ที่	โครงการ/กิจกรรม	รายละเอียดของโครงการ/กิจกรรม	งบประมาณ (บาท)	สถานที่ดำเนินการ	หน่วยดำเนินการ	พ.ศ.2557			พ.ศ.2558								
						ต.ค.	พ.ย.	ธ.ค.	ม.ค.	ก.พ.	มี.ค.	เม.ย.	พ.ค.	มิ.ย.	ก.ค.	ส.ค.	ก.ย.
	-																

ยุทธศาสตร์ที่ 6 การเสริมสร้างธรรมาภิบาลและการบริหารกิจการบ้านเมืองที่ดี

แนวทางการพัฒนา 6.1 พัฒนาระบบการให้บริการที่มีประสิทธิภาพ

ที่	โครงการ/กิจกรรม	รายละเอียดของโครงการ/กิจกรรม	งบประมาณ (บาท)	สถานที่ดำเนินการ	หน่วยดำเนินการ	พ.ศ.2557			พ.ศ.2558								
						ต.ค.	พ.ย.	ธ.ค.	ม.ค.	ก.พ.	มี.ค.	เม.ย.	พ.ค.	มิ.ย.	ก.ค.	ส.ค.	ก.ย.
1	โครงการพัฒนาและปรับปรุงสำนักงาน	ปรับปรุงอาคารสำนักงาน อบต.จำนวน 2 ห้อง ข้างกองช่าง และข้างห้องประชุมสภาองค์การบริหารส่วนตำบล ขนาดกว้าง 4.00 เมตร ยาว 5.00 เมตร สูง 2.00 เมตร ผนังกระจก โครงคร่าวอลูมิเนียมทั้งสองด้าน พร้อมมุ่งหลังคาแบบเมเทิลชีส ตามแบบแปลนที่ อบต. กำหนด	240,000	อบต. นครสวรรค์ตก	สำนักงานปลัด									↔			
2	โครงการจัดงานพิธีเปิดอาคารสำนักงานองค์การบริหารส่วนตำบลนครสวรรค์ตกแห่งใหม่	จัดงานพิธีเปิดอาคารสำนักงาน อบต. เพื่อความเป็นศิริมงคล และเพื่อสร้างขวัญกำลังใจแก่ผู้บริหาร สมาชิกสภา ข้าราชการ พนักงาน ลูกจ้าง	300,000	อบต. นครสวรรค์ตก	สำนักงานปลัด					↔							

ที่	โครงการ/กิจกรรม	รายละเอียดของโครงการ/กิจกรรม	งบประมาณ (บาท)	สถานที่ดำเนินการ	หน่วยดำเนินการ	พ.ศ.2557			พ.ศ.2558								
						ต.ค.	พ.ย.	ธ.ค.	ม.ค.	ก.พ.	มี.ค.	เม.ย.	พ.ค.	มิ.ย.	ก.ค.	ส.ค.	ก.ย.
3	โครงการเยี่ยมเยือนประชาชน บำบัดทุกข์บำรุงสุข ขององค์การบริหารส่วนตำบล (อบต.เคลื่อนที่)	ออกหน่วยให้บริการประชาชน โดยบูรณาการร่วมกับหน่วยงานทั้งภาครัฐและภาคเอกชน	100,000	ตำบลนครสวรรค์ตก	สำนักงานปลัด							↔	↔				
4	โครงการจัดทำแผนที่ภาษี	จัดทำแผนที่ภาษีและทะเบียนทรัพย์สิน	500,000	ตำบลนครสวรรค์ตก	กองคลัง		↔	↔	↔	↔	↔	↔					
5	โครงการจัดซื้อเก้าอี้ชุดรับแขก	จัดซื้อเก้าอี้ชุดรับแขกสำหรับรับแขก สำหรับจัดงานภาคสนาม จำนวน 1 ชุด	30,000	อบต.นครสวรรค์ตก	สำนักงานปลัด				↔								
6	โครงการจัดซื้อตู้เก็บเอกสาร	จัดซื้อตู้เก็บเอกสาร แบบตู้บานเลื่อนกระจก 4 ฟุต จำนวน 3 ตู้, ตู้เหล็ก 2 บานเปิด จำนวน 8 ตู้	74,400	อบต.นครสวรรค์ตก	สำนักงานปลัด, กองคลัง,กองช่าง				↔								
7	โครงการจัดซื้อเต็นท์กระโจม	จัดซื้อเต็นท์กระโจม จำนวน 10 หลัง	60,000	อบต.นครสวรรค์ตก	สำนักงานปลัด			↔									
8	โครงการจัดซื้อเครื่องคอมพิวเตอร์และเครื่องพิมพ์	จัดซื้อเครื่องคอมพิวเตอร์สำหรับงานประมวลผล จำนวน 7 เครื่อง, เครื่องพิมพ์ Multifunction แบบฉีดหมึก จำนวน5เครื่อง , เครื่องพิมพ์ Multifuction ชนิดเลเซอร์ จำนวน 2เครื่อง	255,200	อบต.นครสวรรค์ตก	สำนักงานปลัด, กองคลัง, กองช่าง			↔	↔	↔							
9	โครงการจัดซื้อเครื่องสำรองไฟ	จัดซื้อเครื่องสำรองไฟ ขนาด 800 VA จำนวน 5 เครื่อง	15,000	อบต.นครสวรรค์ตก	กองคลัง		↔										

ที่	โครงการ/กิจกรรม	รายละเอียดของโครงการ/กิจกรรม	งบประมาณ (บาท)	สถานที่ดำเนินการ	หน่วยดำเนินการ	พ.ศ.2557			พ.ศ.2558								
						ต.ค.	พ.ย.	ธ.ค.	ม.ค.	ก.พ.	มี.ค.	เม.ย.	พ.ค.	มิ.ย.	ก.ค.	ส.ค.	ก.ย.
10	โครงการจัดซื้อเครื่องรับ-ส่งวิทยุสื่อสารงานป้องกันและบรรเทาสาธารณภัย	1. จัดซื้อเครื่องรับ-ส่งวิทยุชนิดมือถือ จำนวน 5 เครื่อง 2.จัดซื้อเครื่องรับส่งวิทยุชนิดติดรถยนต์ (พร้อมติดตั้ง) จำนวน 1 เครื่อง	84,000	อบต. นครสวรรค์ตก	สำนักงานปลัด				↔								
11	โครงการจัดซื้อรถจักรยานยนต์	1.จัดซื้อรถจักรยานยนต์ขนาด 110 ซีซี จำนวน 1 เครื่อง 2.จัดซื้อรถจักรยานยนต์สามล้อ เครื่องยนต์ 4จังหวะ สตาร์ทมือและเท้า ล้อแม็คหน้าหลัง บังโคลนหน้าสแตนเลส กระบะจัมโบ้ ขนาด 92X120 ซม.จำนวน 1 คัน	64,000	อบต. นครสวรรค์ตก	กองช่าง, กองสาธารณสุขฯ					↔	↔						
12	โครงการจัดซื้อกล้องระดับ	จัดซื้อกล้องระดับ ขนาดกำลังขยาย 30 เท่า จำนวน 1 ชุด ๆ ละ 34,000 บาท พร้อมอุปกรณ์	34,000	อบต. นครสวรรค์ตก	กองช่าง				↔								
13	โครงการจัดซื้อเต็นท์ผ้าใบ	จัดซื้อผ้าใบเต็นท์ทรงจั่ว ขนาดกว้าง 5 เมตร ยาว 12 เมตร จำนวน 5 หลัง	80,000	อบต. นครสวรรค์ตก	กองช่าง			↔									
14	โครงการจัดซื้อเครื่องเชื่อมแก๊ส-ชุดตัดเหล็ก	จัดซื้อเครื่องเชื่อมแก๊ส-ชุดตัดเหล็ก จำนวน 1 ชุด	15,000	อบต. นครสวรรค์ตก	กองช่าง				↔								

ที่	โครงการ/กิจกรรม	รายละเอียดของโครงการ/กิจกรรม	งบประมาณ (บาท)	สถานที่ดำเนินการ	หน่วยดำเนินการ	พ.ศ.2557			พ.ศ.2558								
						ต.ค.	พ.ย.	ธ.ค.	ม.ค.	ก.พ.	มี.ค.	เม.ย.	พ.ค.	มิ.ย.	ก.ค.	ส.ค.	ก.ย.
15	ส่งสมทบกองทุนบำเหน็จบำนาญพนักงานส่วนท้องถิ่น/ค่าประกันสังคม/เงินช่วยพิเศษกรณีพนักงานเสียชีวิต/เงินเดือน/ค่าจ้างประจำ/ค่าจ้างชั่วคราว/ค่าตอบแทน/ค่าใช้สอย/ค่าวัสดุ/เงินสำรองจ่าย ฯลฯ	เพื่อส่งสมทบกองทุนบำเหน็จบำนาญพนักงานส่วนท้องถิ่น/ค่าประกันสังคม /เงินช่วยพิเศษกรณีพนักงานเสียชีวิต/ เงินเดือน/ค่าจ้างประจำ/ค่าจ้างชั่วคราว / ค่าตอบแทน/ค่าใช้สอย/ค่าวัสดุ/เงินสำรองจ่าย ฯลฯ	43,434,795	อบต. นครสวรรค์ตก	ทุกกอง/สำนัก	←											→

แนวทางการพัฒนา 6.2 พัฒนาคุณภาพบุคลากรในการให้บริการ

ที่	โครงการ/กิจกรรม	รายละเอียดของโครงการ/กิจกรรม	งบประมาณ (บาท)	สถานที่ดำเนินการ	หน่วยดำเนินการ	พ.ศ.2557			พ.ศ.2558								
						ต.ค.	พ.ย.	ธ.ค.	ม.ค.	ก.พ.	มี.ค.	เม.ย.	พ.ค.	มิ.ย.	ก.ค.	ส.ค.	ก.ย.
1	โครงการฝึกอบรมเพื่อเพิ่มศักยภาพของผู้บริหาร สมาชิกสภาองค์การบริหารส่วนตำบล พนักงานส่วนตำบล ผู้แทนส่วนราชการ ผู้นำชุมชนในตำบลนครสวรรค์ตก	จัดฝึกอบรมและศึกษาดูงานผู้บริหาร สมาชิกสภาฯ พนักงานส่วนตำบล พนักงานจ้างผู้นำชุมชน ผู้แทนส่วนราชการในตำบลนครสวรรค์ตก	400,000	อบต. นครสวรรค์ตก	สำนักงานปลัด				←	→							

ที่	โครงการ/กิจกรรม	รายละเอียดของโครงการ/กิจกรรม	งบประมาณ (บาท)	สถานที่ดำเนินการ	หน่วยดำเนินการ	พ.ศ.2557			พ.ศ.2558								
						ต.ค.	พ.ย.	ธ.ค.	ม.ค.	ก.พ.	มี.ค.	เม.ย.	พ.ค.	มิ.ย.	ก.ค.	ส.ค.	ก.ย.
2	โครงการฝึกอบรมเพื่อเพิ่มศักยภาพของผู้บริหาร สมาชิกสภาองค์การบริหารส่วนตำบล พนักงานส่วนตำบล และลูกจ้าง ขององค์การบริหารส่วนตำบลนครสวรรค์ตก	จัดฝึกอบรมและศึกษาดูงานผู้บริหาร สมาชิกสภาฯ พนักงานส่วนตำบล ลูกจ้างของ อบต.นครสวรรค์ตก	400,000	อบต. นครสวรรค์ตก	สำนักงานปลัด			↔									

แนวทางการพัฒนา 6.3 สนับสนุนเครื่องมือเทคโนโลยีข้อมูลข่าวสาร

ที่	โครงการ/กิจกรรม	รายละเอียดของโครงการ/กิจกรรม	งบประมาณ (บาท)	สถานที่ดำเนินการ	หน่วยดำเนินการ	พ.ศ.2557			พ.ศ.2558								
						ต.ค.	พ.ย.	ธ.ค.	ม.ค.	ก.พ.	มี.ค.	เม.ย.	พ.ค.	มิ.ย.	ก.ค.	ส.ค.	ก.ย.
1	โครงการติดตั้งระบบเสียงตามสาย ในตำบลนครสวรรค์ตก	จัดจ้างติดตั้งเสียงตามสาย พร้อมอุปกรณ์ จำนวน 1 ชุด พร้อมป้ายโครงการ	800,000	ตำบล นครสวรค์ตก	สำนักงานปลัด					←	—	—	—	—	—	—	→
2	โครงการเผยแพร่ประชาสัมพันธ์การดำเนินงานขององค์การบริหารส่วนตำบลนครสวรรค์ตก	จัดทำป้ายประชาสัมพันธ์แบบติดตั้งกับที่ จำนวน 1 ป้าย ขนาด 600x900 ซม. สูง 200 ซม. พร้อมไฟฟ้าส่องสว่าง จำนวน 2 ชุด	200,000	อบต. นครสวรรค์ตก	สำนักงานปลัด				←	—	→						
3	โครงการศูนย์ข้อมูลองค์กรปกครองส่วนท้องถิ่น อำเภอเมืองนครสวรรค์ จังหวัดนครสวรรค์	อุดหนุนองค์การบริหารส่วนตำบลหนองปลิงในการให้ศูนย์ข้อมูลองค์กรปกครองส่วนท้องถิ่นอำเภอเมืองนครสวรรค์ และเพื่อให้สามารถตรวจสอบและขอดูข้อมูลของ อปท.ในเขต อ.เมืองนครสวรรค์ได้	22,000	อบต. หนองปลิง	สำนักงานปลัด	←	—	—	—	—	—	—	—	—	—	—	→

แนวทางการพัฒนา 6.4 พัฒนาองค์กรและระบบบริหารจัดการบ้านเมืองที่ดี

ที่	โครงการ/กิจกรรม	รายละเอียดของโครงการ/กิจกรรม	งบประมาณ (บาท)	สถานที่ดำเนินการ	หน่วยดำเนินการ	พ.ศ.2557			พ.ศ.2558								
						ต.ค.	พ.ย.	ธ.ค.	ม.ค.	ก.พ.	มี.ค.	เม.ย.	พ.ค.	มิ.ย.	ก.ค.	ส.ค.	ก.ย.
1	โครงการจัดตั้งศูนย์ข้อมูลข่าวสารตาม พรบ.ข้อมูลข่าวสารของทางราชการ พ.ศ.2540	จัดตั้งศูนย์ข้อมูลข่าวสารฯ อบต.นครสวรรค์ตก	50,000	อบต. นครสวรรค์ตก	สำนักงานปลัด			↔									
2	โครงการเลือกตั้งนายก อบต./สมาชิกสภาฯ/ เลือกตั้งซ่อม	เพื่อดำเนินการจัดการเลือกตั้ง	50,000	ตำบล นครสรรค์ตก	สำนักงานปลัด	←	—	—	—	—	—	—	—	—	—	—	→
3	โครงการอบรมกฎหมายเบื้องต้น	จัดอบรมให้ความรู้เกี่ยวกับกฎหมายเบื้องต้นแก่เจ้าหน้าที่และประชาชนผู้สนใจทั่วไป	50,000	อบต. นครสวรรค์ตก	สำนักงานปลัด										↔		
4	โครงการประเมินประสิทธิภาพและประสิทธิผลการปฏิบัติราชการ	สำรวจความพึงพอใจของผู้มารับบริการองค์การบริหารส่วนตำบลนครสวรรค์ตก	20,000	ตำบล นครสวรรค์ตก	สำนักงานปลัด								↔				

แนวทางการพัฒนา 6.5 การมีส่วนร่วมและภาคีการให้บริการ

ที่	โครงการ/กิจกรรม	รายละเอียดของโครงการ/กิจกรรม	งบประมาณ (บาท)	สถานที่ดำเนินการ	หน่วยดำเนินการ	พ.ศ.2557			พ.ศ.2558								
						ต.ค.	พ.ย.	ธ.ค.	ม.ค.	ก.พ.	มี.ค.	เม.ย.	พ.ค.	มิ.ย.	ก.ค.	ส.ค.	ก.ย.
1	โครงการประชาคมหมู่บ้าน/ตำบล	จัดเวทีประชาคม10หมู่บ้านและประชาคมตำบลเพื่อรับทราบปัญหาความต้องการของหมู่บ้านตำบลและเป็นข้อมูลการจัดทำแผนพัฒนาท้องถิ่น และแผนพัฒนาหมู่บ้าน/ชุมชน	50,000	ตำบล นครสวรรค์ตก	สำนักงานปลัด					←	→						

ประกาศองค์การบริหารส่วนตำบลนครสวรรค์ตก
เรื่อง ประกาศใช้แผนการดำเนินงาน ประจำปีงบประมาณ พ.ศ.๒๕๕๘

.....

ด้วยคณะกรรมการพัฒนาองค์การบริหารส่วนตำบลนครสวรรค์ตก มีมติเห็นชอบร่างแผนการดำเนินงาน ประจำปีงบประมาณ พ.ศ.๒๕๕๘ ขององค์การบริหารส่วนตำบลนครสวรรค์ตก ในการประชุมคณะกรรมการพัฒนาองค์การบริหารส่วนตำบลนครสวรรค์ตก ครั้งที่ ๒/๒๕๕๗ เมื่อวันที่ ๒๐ พฤศจิกายน พ.ศ.๒๕๕๗

อาศัยอำนาจตามระเบียบกระทรวงมหาดไทย ว่าด้วยการจัดทำแผนพัฒนาขององค์กรปกครองส่วนท้องถิ่น พ.ศ.๒๕๔๘ ข้อ ๒๖ (๒) จึงประกาศใช้แผนการดำเนินงานประจำปีงบประมาณ พ.ศ.๒๕๕๘ โดยให้มีผลบังคับใช้ตั้งแต่วันที่ ๑ ตุลาคม พ.ศ.๒๕๕๗ เป็นต้นไป

จึงประกาศให้ทราบด้วยโดยทั่วกัน

ประกาศ ณ วันที่ ๒๕ พฤศจิกายน พ.ศ.๒๕๕๗

จำลอง พรมหนองโดก
(นายจำลอง พรมหนองโดก)
นายกองค์การบริหารส่วนตำบลนครสวรรค์ตก