ประกาศสำนักงานพัฒนาและบำรุงรักษาทางน้ำที่ ๒
เรื่อง การจำหน่ายวัสดุที่ได้จากการขุดลอก(ดินปนทราย) โดยวิธีการขายทอดตลาด

ด้วยกรมเจ้าท่า โดยสำนักงานพัฒนาและบำรุงรักษาทางน้ำที่ ๒ มีความประสงค์จะจำหน่ายวัสดุที่ได้จากการขุดลอก(ดินปนทราย) โดยแยกจำหน่ายเป็นกอง จำนวน ๙ กอง มีวัสดุประมาณ ๖๑๕,๑๐๕.๕๖ ลูกบาศก์เมตร ซึ่งได้จากการขุดลอกโครงการจ้างก่อสร้างขุดลอกและบำรุงรักษาร่องน้ำภายในประเทศที่แม่น้ำปิง จังหวัดนครสวรรค์ มีราคากลางรวมเป็นเงิน ๖,๑๕๑,๐๕๕.๖๐ บาท (หกล้านหนึ่งแสนห้าหมื่นหนึ่งพันห้าสิบห้าบาทหกสิบสตางค์) การจำหน่ายวัสดุที่ได้จากการขุดลอกในครั้งนี้ ได้เก็บกองไว้บริเวณพื้นที่สาธารณะประโยชน์ จำนวน ๑ กอง และบริเวณพื้นที่เอกชน จำนวน ๘ กอง จังหวัดนครสวรรค์ (ตามรายละเอียดและแผนที่แนบท้ายประกาศนี้)

โดยจะทำการจำหน่ายวัสดุที่ได้จากการขุดลอก ณ ห้องประชุมสำนักงานพัฒนาและบำรุงรักษาทางน้ำที่ ๒ เลขที่ ๖๗/๘ หมู่ที่ ๖ ตำบลนครสวรรค์ออก อำเภอเมือง จังหวัดนครสวรรค์ ในวันที่ ๒ เมษายน ๒๕๖๔ เวลา ๑๐.๓๐ น.

กำหนดดูสถานที่กองวัสดุที่ได้จากการขุดลอก ในวันที่ ๑ เมษายน ๒๕๖๔ เวลา ๑๐.๐๐ น. ณ บริเวณพื้นที่สาธารณะประโยชน์และพื้นที่เอกชนดังกล่าวข้างต้น ผู้ประสงค์จะเข้าเสนอราคาแต่ไม่ได้ดูสถานที่เก็บกองวัสดุให้ถือว่าทราบรายละเอียดจำนวนของวัสดุ และสภาพของวัสดุที่จะจำหน่ายในครั้งนี้ดีแล้ว

<u>เงื่อนไขในการขายทอดตลาด มีดังนี้</u>

๑. การขายทอดตลาดจะขายโดยวิธีประมูลด้วยวาจา การตัดสินชี้ขาดในเรื่องตัวบุคคลผู้ประมูลได้ และราคาในการขายทอดตลาดประธานกรรมการขายทอดตลาดจะแสดงการตกลงด้วยการเคาะไม้

๒. ลงทะเบียนเข้าร่วมประมูลตั้งแต่เวลา ๐๙.๐๐ น. ถึง เวลา ๑๐.๐๐ น. ทั้งนี้ จะรับลงทะเบียนผู้ที่สนใจที่มาก่อนเวลา ๑๐.๐๐ น. จนกว่าจะแล้วเสร็จ โดยผู้ที่ประสงค์จะสู้ราคาต้องแสดงหลักฐานต่อคณะกรรมการฯ หรือเจ้าหน้าที่ของสำนักงานพัฒนาและบำรุงรักษาทางน้ำที่ ๒ กรมเจ้าท่า ดังนี้

๒.๑ เป็นบุคคลธรรมดา ให้นำบัตรประจำตัวประชาชนตัวจริงมาแสดง พร้อมสำเนาบัตรประชาชนที่ลงนามรับรองสำเนาถูกต้อง

๒.๒ ผู้สู้ราคากระทำการในนามบุคคลอื่น ต้องนำหนังสือมอบอำนาจของบุคคลที่ให้กระทำการแทนโดยระบุความประสงค์ พร้อมสำเนาบัตรประจำตัวประชาชนที่ลงนามรับรองสำเนาถูกต้อง ของผู้มอบอำนาจและผู้รับมอบอำนาจ โดยติดอากรแสตมป์ตามกฎหมายมาด้วย

๒.๓ เป็นนิติบุคคล ให้นำหนังสือบริคณห์สนธิ หรือหนังสือรับรองของกรมทะเบียนการค้า กระทรวงพาณิชย์มาแสดง ถ้าเป็นตัวแทนต้องนำหนังสือมอบอำนาจของนิติบุคคลนั้นมาแสดง โดยติดอากรแสตมป์ตามกฎหมายมาด้วย

๓. ในการเสนอราคาซื้อวัสดุที่ได้จากการขุดลอกดังกล่าว ผู้เข้าเสนอราคาจะต้องวางหลักประกันเป็นเงินสดหรือแคชเชียร์เช็ค จำนวนเงินร้อยละห้าของราคากลางแต่ละกอง (หากเป็นทศนิยมจะปัดเป็นจำนวนเต็มบาท ตามรายละเอียดแนบท้ายประกาศนี้)

๔. การเสนอราคาให้ผู้สู้ราคาเสนอราคาด้วยวาจา และต้องเสนอราคาเป็นเงินบาทอย่างเดียว

๕. เมื่อ...

๕. เมื่อคณะกรรมการขายทอดตลาดเห็นว่าราคาที่ผู้สู้ราคาสูงสุดเสนอนั้น ต่ำกว่าราคากลางที่ทางราชการกำหนด คณะกรรมการขายทอดตลาดอาจถอนทรัพย์สินนั้นจากการขายทอดตลาดได้

๖. ผู้สู้ราคาย่อมพ้นความผูกพันในราคาซึ่งตนสู้แต่ขณะเมื่อมีผู้อื่นสู้ราคาสูงขึ้นไป และเมื่อได้มีการถอนทรัพย์สินรายนี้จากการขายทอดตลาดผู้สู้ราคาก็พ้นความผูกพันแต่ขณะถอนนั้นดุจกัน

๗. ผู้ชนะการประมูลจะต้องชำระเงินเป็นเงินสดหรือแคชเชียร์เช็ค ตามราคาที่ประมูลได้ทันที หรือภายใน ๕ วันทำการ นับถัดจากวันที่ขายทอดตลาด และทำหนังสือข้อตกลงให้ไว้ต่อคณะกรรมการขายทอดตลาดในทันที หากไม่ชำระให้ครบภายในกำหนดเวลาดังกล่าวจะถือว่าสละสิทธิ์ และจะริบเงินหลักประกันการเสนอราคา และในกรณีที่กรมเจ้าท่า โดยสำนักงานพัฒนาและบำรุงรักษาทางน้ำที่ ๒ ได้นำพัสดุขายทอดตลาดครั้งใหม่ ถ้ามูลค่าราคาที่ขายได้น้อยกว่าการประมูลครั้งแรก ผู้ชนะการประมูลต้องรับผิดชอบส่วนต่างที่เกิดขึ้นตามกฎหมาย

๘. การขายทอดตลาดครั้งนี้ กรมเจ้าท่า โดยสำนักงานพัฒนาและบำรุงรักษาทางน้ำที่ ๒ จะขายทอดตลาดวัสดุที่ได้จากการขุดลอก(ดินปนทราย) โดยแยกจำหน่ายเป็นกอง จำนวน ๙ กอง ราคากลางตามรายกองที่กำหนด (ตามรายละเอียดแนบท้ายประกาศนี้)

๙. สำหรับผู้เสนอราคาที่ไม่ได้รับการคัดเลือก คณะกรรมการจำหน่ายฯ จะคืนหลักประกันให้ผู้เสนอราคานั้นโดยเร็ว

๑๐. การขนย้ายหรือขนส่งวัสดุที่ได้จากการขุดลอกออกจากพื้นที่บริเวณกองวัสดุให้ผู้ซื้อดำเนินการด้วยเครื่องมือ เครื่องจักร อุปกรณ์และแรงงานที่เหมาะสม สำหรับค่าใช้จ่ายต่างๆ ผู้ซื้อจะต้องเป็นผู้รับผิดชอบทั้งสิ้น โดยการขนย้ายกำหนดให้ใช้รถขุด รถตัก รถบรรทุก เรือลำเลียง หรือเครื่องมือเครื่องจักรที่มีความเหมาะสม และให้ขนย้ายให้แล้วเสร็จภายในระยะเวลาการขนย้ายที่กำหนดของแต่ละกอง นับตั้งแต่วันที่ชำระเงินครบถ้วน (ตามรายละเอียดแนบท้ายประกาศนี้)

๑๑. ผู้ซื้อจะต้องขนย้ายหรือขนส่งวัสดุที่ได้จากการขุดลอกที่กรมเจ้าท่า โดยสำนักงานพัฒนาและบำรุงรักษาทางน้ำที่ ๒ หรือคณะกรรมการจำหน่ายฯ ได้ตกลงจำหน่ายให้แก่ผู้ซื้อภายในกำหนดเวลาในหนังสือข้อตกลง หากไม่ขนย้ายออกไปภายในกำหนดจะถือว่าผู้ซื้อสละสิทธิ์ และวัสดุที่ได้จากการขุดลอกนี้ให้ตกเป็นของผู้ขาย โดยผู้ซื้อไม่สามารถขนย้ายวัสดุได้อีกหลังจากครบกำหนดเวลาตามหนังสือข้อตกลงแล้ว

๑๒. ในระหว่างการขนย้ายวัสดุ ผู้ซื้อต้องระมัดระวังในการใช้เส้นทางสัญจรมิให้ส่งผลกระทบใดๆ ต่อชุมชน และความชำรุดเสียหายของทางสัญจรที่ใช้ในการขนย้ายวัสดุ หากเกิดความเสียหายขึ้น ผู้ซื้อต้องดำเนินการแก้ไขให้อยู่ในสภาพเดิม

๑๓. ปัญหาอุปสรรค หรือผลเสียหายต่างๆ ที่อาจเกิดขึ้นในขณะทำการขนย้ายหรือขนส่งวัสดุที่ได้จากการขุดลอกออกจากพื้นที่บริเวณกองวัสดุ ให้ผู้ซื้อเป็นผู้รับผิดชอบเองทั้งสิ้นโดยไม่มีข้อผูกพันต่อสำนักงานพัฒนาและบำรุงรักษาทางน้ำที่ ๒ กรมเจ้าท่า หรือคณะกรรมการจำหน่ายฯ แต่อย่างใด

๑๔. การตรวจการขนย้ายปริมาณของวัสดุที่ได้จากการขุดลอกที่ขนส่งออกจากพื้นที่บริเวณกองวัสดุ ผู้ซื้อจะต้องแจ้งให้ผู้อำนวยการสำนักงานพัฒนาและบำรุงรักษาทางน้ำที่ ๒ กรมเจ้าท่า หรือคณะกรรมการฯ หรือผู้แทน ในพื้นที่ทราบทุกครั้ง

๑๕. ภายหลังการขนย้ายแล้วเสร็จ ผู้ซื้อจะต้องปรับพื้นที่บริเวณกองวัสดุให้ราบเรียบอยู่ในระนาบเดียวกันจนเป็นที่เรียบร้อย สำนักงานพัฒนาและบำรุงรักษาทางน้ำที่ ๒ กรมเจ้าท่า จะไม่รับผิดชอบในความสูญหายหรือเสียหายใดๆ ที่เกิดขึ้นแก่วัสดุที่จำหน่ายนี้ ภายหลังการจำหน่ายเสร็จสิ้นและได้มีการชำระราคาแล้ว

๑๖. ในการ...

๑๖. ในการขายทอดตลาดครั้งนี้ กรมเจ้าท่า โดยสำนักงานพัฒนาและบำรุงรักษาทางน้ำที่ ๒ ได้แต่งตั้งคณะกรรมการเพื่อดำเนินการขายทอดตลาด คือ

๑๖.๑ นายไพศาล	สว่างศรี	ประธานกรรมการ
๑๖.๒ นายกฤษณะ	เกตุแก้ว	กรรมการ
๑๖.๓ นายวีรธร	สระบัว	กรรมการ
๑๖.๔ นายอนันต์	สุขคง	กรรมการ
๑๖.๕ นายสุรพงษ์	พุทธเกิด	กรรมการ

ผู้สนใจติดต่อขอทราบรายละเอียดได้ที่ สำนักงานพัฒนาและบำรุงรักษาทางน้ำที่ ๒ เลขที่ ๖๗/๘ หมู่ที่ ๖ ตำบลนครสวรรค์ออก อำเภอเมือง จังหวัดนครสวรรค์ ๖๐๐๐๐ โทรศัพท์ ๐-๕๖๒๕-๕๓๘๕ , ๐๙-๐๒๙๑-๗๗๙๓ ในวันเวลาราชการ หรือดูรายละเอียดได้ที่เว็บไซต์ www.md.go.th ตั้งแต่บัดนี้เป็นต้นไป จนถึงวันขายทอดตลาด

ประกาศ ณ วันที่ ๑๖ มีนาคม พ.ศ. ๒๕๖๔

(นายสมเกียรติ เขียวย้อย)
ผู้อำนวยการสำนักงานพัฒนาและบำรุงรักษาทางน้ำที่ ๒
ปฏิบัติราชการแทน อธิบดีกรมเจ้าท่า

รายละเอียดแนบท้ายประกาศสำนักงานพัฒนาและบำรุงรักษาทางน้ำที่ ๒
เรื่อง การจำหน่ายวัสดุที่ได้จากการขุดลอก(ดินปนทราย) โดยวิธีการขายทอดตลาด
โครงการจ้างก่อสร้างขุดลอกและบำรุงรักษาร่องน้ำภายในประเทศที่แม่น้ำปิง จังหวัดนครสวรรค์
ลงวันที่ ๑๖ มีนาคม ๒๕๖๔

ลำดับกอง	รายละเอียด/บริเวณ/จุดเก็บกอง	ปริมาณวัสดุ (ลบ.ม.)	ราคากลาง (บาท)	เงินหลักประกันการเสนอราคา(บาท)	ระยะเวลาการขนย้าย(วัน)
	บริเวณพื้นที่สาธารณะประโยชน์ (๑ กอง)				
๑	จุดที่ ๑	๔๘๑,๔๐๙.๕๐	๔,๘๑๔,๐๙๕.๐๐	๒๔๐,๗๐๕.๐๐	๑๘๐
	บริเวณพื้นที่เอกชน (๘ กอง)				
๒	จุดที่ ๖	๗๕,๓๓๔.๒๕	๗๕๓,๓๔๒.๕๐	๓๗,๖๖๘.๐๐	๙๐
๓	จุดที่ ๑๒	๑๑,๓๔๕.๓๓	๑๑๓,๔๕๓.๓๐	๕,๖๗๓.๐๐	๖๐
๔	จุดที่ ๑๓	๖,๖๔๙.๘๐	๖๖,๔๙๘.๐๐	๓,๓๒๕.๐๐	๖๐
๕	จุดที่ ๑๔	๔,๙๙๗.๘๒	๔๙,๙๗๘.๒๐	๒,๔๙๙.๐๐	๖๐
๖	จุดที่ ๑๕/๑	๕,๓๒๓.๗๓	๕๓,๒๓๗.๓๐	๒,๖๖๒.๐๐	๖๐
๗	จุดที่ ๑๕/๒	๑๒,๙๒๒.๙๕	๑๒๙,๒๒๙.๕๐	๖,๔๖๒.๐๐	๖๐
๘	จุดที่ ๑๖	๒,๖๘๓.๒๐	๒๖,๘๓๒.๐๐	๑,๓๔๒.๐๐	๖๐
๙	จุดที่ ๑๗	๑๔,๔๓๘.๙๘	๑๔๔,๓๘๙.๘๐	๗,๒๒๐.๐๐	๖๐
	รวมทั้งสิ้น	๖๑๕,๑๐๕.๕๖	๖,๑๕๑,๐๕๕.๖๐	๓๐๗,๕๕๖.๐๐	
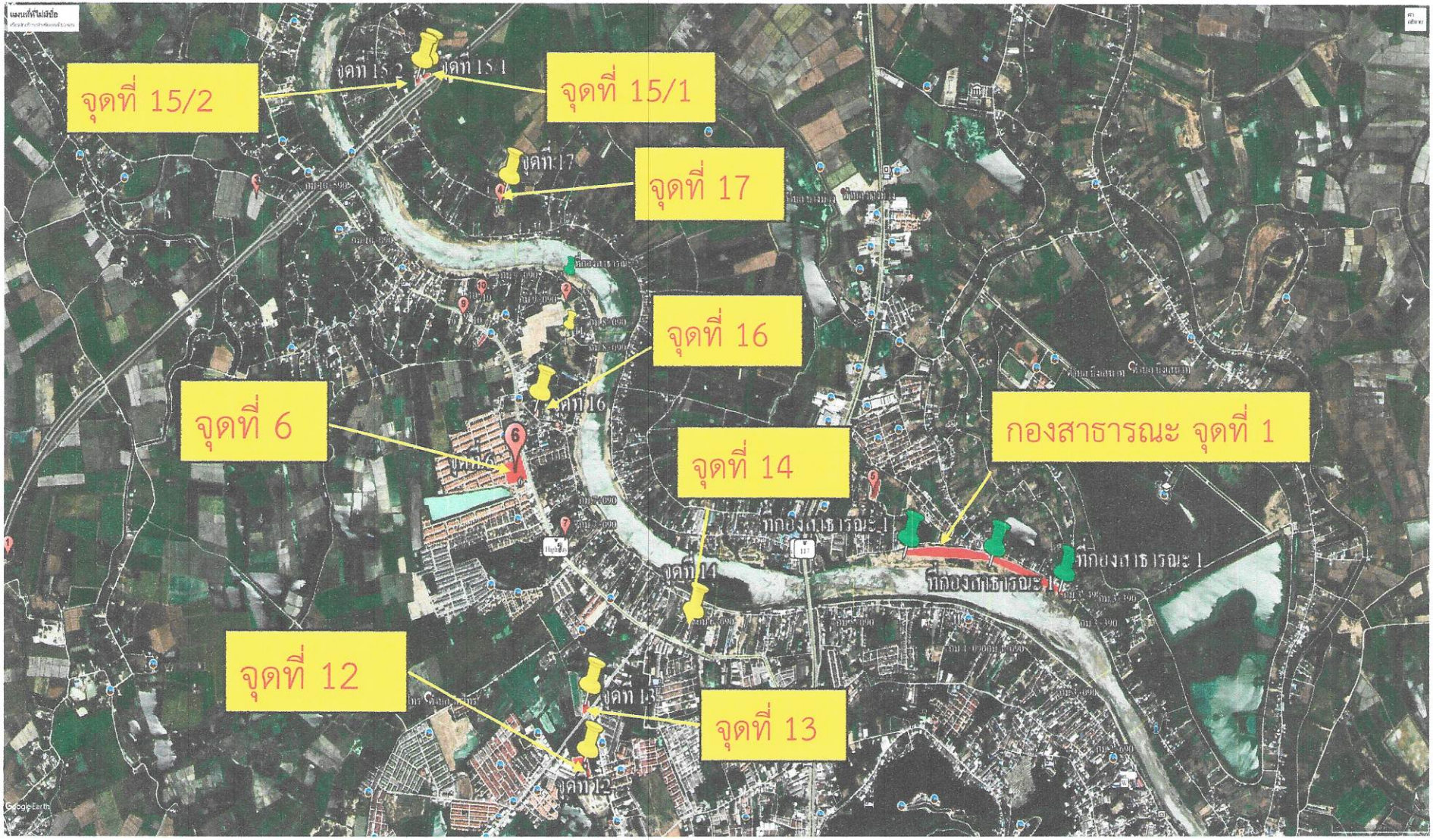
แผนที่แสดงตำแหน่งเก็บกองวัสดุขุดลอก แม่น้ำปิง อ.เมือง จ.นครสวรรค์